

REVISÃO CRÍTICA DAS CANÇÕES PARA VOZ E PIANO DE HEITOR VILLA-LOBOS

PUBLICADAS PELA
EDITORIA MAX ESCHIG

NAHIM MARUN

**REVISÃO CRÍTICA
DAS CANÇÕES
PARA VOZ E PIANO DE
HEITOR VILLA-LOBOS
PUBLICADAS PELA
EDITORA MAX ESCHIG**

CONSELHO EDITORIAL ACADÊMICO
Responsável pela publicação desta obra

Gisela G. P. Nogueira

Lia Vera Tomás

Martha Herr

Nahim Marun Filho

NAHIM MARUN

REVISÃO CRÍTICA
DAS CANÇÕES
PARA VOZ E PIANO DE
HEITOR VILLA-LOBOS
PUBLICADAS PELA
EDITORIA MAX ESCHIG

CULTURA
ACADÊMICA 
Editora

© 2010 Editora UNESP

Cultura Acadêmica

Praça da Sé, 108

01001-900 – São Paulo – SP

Tel.: (0xx11) 3242-7171

Fax: (0xx11) 3242-7172

www.editoraunesp.com.br

feu@editora.unesp.br

CIP – Brasil. Catalogação na fonte
Sindicato Nacional dos Editores de Livros, RJ

M353r

Marun, Nahim

Revisão crítica das canções para a voz e piano de Heitor Villas-Lobos: publicadas pela Editora Max Eschig / Nahim Marun. – São Paulo : Cultura Acadêmica, 2010.

144p. : il.

Inclui bibliografia

ISBN 978-85-7983-110-2

1. Villa-Lobos, Heitor, 1887-1959 – Crítica e interpretação. 2. Música vocal – História e crítica. 3. Música para piano – História e crítica. 4. Max Eschig (Editora). I. Título.

11-0115.

CDD: 782

CDU: 78.087.6

Este livro é publicado pelo Programa de Publicações Digitais da Pró-Reitoria de Pós-Graduação da Universidade Estadual Paulista “Júlio de Mesquita Filho” (UNESP)

Editora afiliada:

Asociación de Editoriales Universitarias
de América Latina y el Caribe

Associação Brasileira de
Editoras Universitárias

AGRADECIMENTOS

Agradeço o apoio financeiro da Fundação de Amparo à Pesquisa do Estado de São Paulo (Fapesp) e o incentivo institucional da Universidade Estadual Paulista (Unesp). Agradeço a assistência dos funcionários do Museu Villa-Lobos, do Rio de Janeiro, e dos funcionários da Biblioteca Nacional da França (BnF Paris).

Foram igualmente importantes para a pesquisa as sugestões dadas pela pianista Sônia Rubinsky.

Meus agradecimentos à professora Danièle Pistone, da Université Paris Sorbonne (Paris IV), por sua fundamental assistência científica e intelectual, por sua dedicação à música de Villa-Lobos e por seu exemplo admirável de amor à arte e à musicologia.

SUMÁRIO

Introdução 9

1 Aspectos históricos 19

2 Paradigmas nas canções de Villa-Lobos 25

3 Revisão crítica 33

Conclusão 185

Referências bibliográficas 187

INTRODUÇÃO

Esta revisão crítica apresenta uma análise do conjunto de canções de Heitor Villa-Lobos (1887-1959) publicado pela editora Max Eschig, de Paris. As trinta canções publicadas formam um painel importante do estilo vocal e pianístico do compositor, pontuando praticamente toda a sua vida criativa. O trabalho respeitou a ordem cronológica da criação das coleções: de 1919 a 1946. Além das trinta canções publicadas, incluíram-se no livro as três canções não publicadas que fazem parte da série *Canções típicas brasileiras*. Tais obras estão depositadas nos arquivos do Museu Villa-Lobos no Rio de Janeiro.

Nesses 27 anos de produção percebe-se uma das principais tendências estéticas desenvolvidas pelo compositor brasileiro: uma fusão de estilos musicais diversos inspirados em cantos indígenas, melodias afro-brasileiras, temas do interior do Brasil, canções populares urbanas e na música erudita europeia, que provocaram observações como as de Anaïs Fléchet sobre Villa-Lobos (2004, p.11): “um cruzamento de escolas europeias com os ritmos africanos e melodias indígenas”. Por sua multiplicidade estilística e grande abrangência cronológica, apontamos vários paradigmas nessas canções que poderão contribuir para a compreensão das obras e do estilo musical de Heitor Villa-Lobos.

Nos primeiros contatos com a editora Max Eschig, a diretoria do estabelecimento afirmou que os manuscritos por ela publicados estavam sob sua responsabilidade, em arquivos fechados, ou seja, em

arquivos não disponíveis no catálogo público da BnF (documento 1). Assim, os arquivos mencionados somente poderiam ser consultados e fotografados sob permissão expressa da depositária (documento 2). No entanto, ao abrir tais arquivos, percebeu-se surpreendentemente a ausência de vários manuscritos publicados por essa editora. Ao indagar à diretoria do estabelecimento sobre a localização desses documentos, fui informado de que “após inquirir muitas pessoas”, concluiu-se que tais documentos teriam sido provavelmente “apagados pelo tempo” (documento 3).

Nessa comunicação relatou-se que, nos anos 1930, representantes da Max Eschig foram incumbidos de realizar a mudança do apartamento da Place St. Michel, em Paris, onde Villa-Lobos viveu durante alguns anos. Assim, foram enviadas ao Brasil dezenas de caixas que “nunca chegaram ao seu destino”. A direção da editora Max Eschig recusou-se a assumir as informações em carta oficial (documento 4). Mesmo assim, anexaram-se ao projeto todas as correspondências com a direção da editora (cartas oficiais e e-mails) por tratar-se de documentos importantes que atestam o infeliz destino desses manuscritos. Na tabela 1 apresentamos a localização dos manuscritos das canções analisadas de Villa-Lobos no Museu Villa-Lobos e na Biblioteca Nacional da França. Faz-se necessária a abertura de um inquérito institucional para investigar oficialmente o destino desses documentos que fazem parte do patrimônio artístico musical brasileiro. Cabe ao Ministério Público e à sociedade demonstrar o devido apreço por sua herança cultural.

Uma parte da revisão crítica compara os manuscritos e esboços disponíveis no Brasil e na França com as edições publicadas das canções. Encontraram-se vários erros, alguns comprovados pela presença dos manuscritos e outros musicologicamente prováveis. No caso específico dessas canções, os erros comprovados são todos de origem editorial. Os erros prováveis surgiram de estudos estilísticos, analíticos e comparativos, considerando-se também os diversos arranjos e edições em que essas melodias reaparecem.

Tabela 1. Localização dos manuscritos de Villa-Lobos

Nome das canções	Sítio do manuscrito
Canções típicas brasileiras	
<i>Mokocê cê-maká</i>	BnF, Paris, França (1)
<i>Nozani-ná</i>	BnF, Paris, França (1)
<i>Papai Curumiassu</i>	desaparecido
<i>Xangô</i>	BnF, Paris, França (1)
<i>Estrela é lua nova</i>	BnF, Paris França (1)
<i>Viola quebrada</i>	desaparecido
<i>Adeus Ema</i>	desaparecido
<i>Pálida Madona</i>	desaparecido
<i>Tu passaste por este jardim</i>	desaparecido
<i>Cabôca de Caxangá</i>	desaparecido
<i>Pássaro fugitivo</i>	Museu Villa-Lobos, Rio de Janeiro, Brasil
<i>Itabaiana</i>	Museu Villa-Lobos, Rio de Janeiro, Brasil
<i>Onde o nosso amor nasceu</i>	Museu Villa-Lobos, Rio de Janeiro, Brasil
Três poemas indígenas	
<i>Canidê Iounê-Sabath</i>	desaparecido
<i>Teiru</i>	desaparecido
<i>Iara</i>	Esboço, Museu Villa-Lobos, Rio de Janeiro, Brasil
Modinhas e canções I	
<i>Canção do marinheiro</i>	Museu Villa-Lobos, Rio de Janeiro, Brasil
<i>Lundu da marquesa de Santos</i>	Museu Villa-Lobos, Rio de Janeiro, Brasil
<i>Cantilena</i>	Museu Villa-Lobos, Rio de Janeiro, Brasil
<i>A gatinha parda</i>	Museu Villa-Lobos, Rio de Janeiro, Brasil
<i>Remeiro de São Francisco</i>	Museu Villa-Lobos, Rio de Janeiro, Brasil
<i>Nhapopé</i>	Museu Villa-Lobos, Rio de Janeiro, Brasil
<i>Evocação</i>	Museu Villa-Lobos, Rio de Janeiro, Brasil
Modinhas e canções II (1)	
<i>Pobre peregrino</i>	BnF, Paris, França, e Museu Villa-Lobos, Rio de Janeiro, Brasil (2)
<i>Vida formosa</i>	BnF, Paris, França, e Museu Villa-Lobos, Rio de Janeiro, Brasil (2)
<i>Nesta rua</i>	BnF, Paris, França, e Museu Villa-Lobos, Rio de Janeiro, Brasil (2)

Continua

Tabela 1. *Continuação*

Modinhas e canções II	
<i>Manda tiro, tiro, lá</i>	BnF, Paris, França, e Museu Villa-Lobos, Rio de Janeiro, Brasil (2)
<i>João Cambuête</i>	BnF, Paris, França, e Museu Villa-Lobos, Rio de Janeiro, Brasil (2)
<i>Na corda da viola</i>	BnF, Paris, França, e Museu Villa-Lobos, Rio de Janeiro, Brasil (2)
Duas serestas	
<i>Serenata</i>	BnF, Paris, França, e Museu Villa-Lobos, Rio de Janeiro, Brasil (3)
<i>Voo</i>	desaparecido
Deux paysages	
<i>Manhã na praia</i>	BnF, Paris, França
<i>Tarde na Glória</i>	BnF, Paris, França

(1) Quatro manuscritos disponíveis em transcrição para canto e orquestra.

(2) Dois manuscritos semelhantes, mas com diversas observações a lápis.

(3) Dois manuscritos diferentes, em tonalidades diversas.

Além dos manuscritos citados na tabela 1, utilizaram-se as seguintes fontes suplementares para análise comparativa com os manuscritos:

CORO A CAPPELLA

CANTO ORFEÔNICO – 1º VOLUME

32. Nozani-ná

CANTO ORFEÔNICO – 2º VOLUME

14. Canção do marinheiro

21. Evocação

22. Canidê Iounê-Sabath

23. Um canto que saiu das senzalas

24. Xangô

37. Estrela é lua nova

44. Remeiro de São Francisco

GUIA PRÁTICO – 1ª VOLUME

59. A gatinha parda (1ª versão) *coro a 2 vozes*
 60. A gatinha parda (2ª versão) *coro a 2 vozes*
 66. João Cambuête *coro a 1 voz ou canto e pf ou conjunto instrumental*
 73. Manda tiro, tiro, lá *coro a 1 voz ou canto e pf ou conjunto instrumental*
 82. Nesta rua *coro a 2 vozes*
 99. Pobre peregrino *coro a 1 voz ou canto e pf ou conjunto instrumental*
ou pf
 132. Vida formosa *coro a 1 voz ou canto e pf ou conjunto instrumental*

CANTO E ORQUESTRA**Modinhas e canções – Álbum nº 1**

(1939)

- 1 – Canção do marinheiro
fl, ob, c ing, cl(Bb), sax alto, fg, 3cor, trp, trb, tuba, hp e cordas
- 2 – Lundu da marquesa de Santos (Viriato Correia)
- 3 – Cantilena (Um canto que saiu das senzalas)
- 4 – A gatinha parda
- 5 – Remeiro de São Francisco
2fl, 2ob, c ing, 2cl(Bb), 2fg, 4cor, 2trb, tuba, tím, hp e cordas
- 6 – Nhapopé (Alberto Deodato)
- 7 – Evocação (Sylvio Salema)
pic, 2fl, 2ob, c ing, cl(Bb), 2fg, cfg, 4cor, trp, 2trb, tuba, tím, hp, celesta e cordas

Autógrafos (MVL):

- Canção do marinheiro – xerox – 8 p.
- Canção do marinheiro, Lundu da marquesa de Santos, Cantilena, A gatinha parda e Nhapopé – *partes de fl, ob, cl(Bb), fg, cor, trb, hp e cordas*
- Remeiro de São Francisco – heliográfica, s.d. – 3 p.
- Evocação – heliográfica, s.d. – 8 p.

Não publicadas

Modinhas e canções – Álbum nº 2

(1958/1959, NY)

1 – Pobre peregrino

pic, 2fl, 2ob, cing, 2cl(Bb), cl baixo, 2fg, cfg, 2cor, 2trp, trb, tuba, tím, prato, triângulo, hp e cordas

3 – Nesta rua

fl, ob, 2cl(Bb), 2fg, 2cor, tím, hp e cordas

4 – Manda tiro, tiro, lá

2fl, 2ob, 2cl(Bb), 2fg, 2cor, tím, hp e cordas

Autógrafos (MVL):

- Pobre peregrino – xerox vegetal, s.d. – 3 p.
- Nesta rua – vegetal, s.d. – 8 p.
- Manda tiro, tiro, lá – xerox vegetal, s.d. – 3 p.

Não publicadas

Documento 1

UNIVERSAL MUSIC PUBLISHING GROUP

Dossier de Monsieur Nahim Marun

ATTESTATION

Je soussignée Patricia Alla, Assistante de Direction des Éditions Durand-Salabert-Eschig (Universal Music Publishing), atteste par la présente que notre Directeur Artistique, Monsieur Gérard Hugon, accompagnera Monsieur Nahim Marun pour ses recherches à la Bibliothèque Nationale de France où sont en dépôt les manuscrits des œuvres musicales de Heitor Villa-Lobos (dont des partitions pour voix et piano) dont les Éditions Durand-Salabert-Eschig sont propriétaires.

Fait à Paris le 9 juillet 2008

Patricia Alla
Patricia.alla@umusic.com

UNIVERSAL MUSIC PUBLISHING GROUP FRANCE
 L'ÉDITION CLASSIQUE - www.durand-salabert-eschig.com
 16 RUE DES FOSSÉS SAINT-JACQUES - 75005 PARIS
 TEL 33 (0)1 44 41 20 90 - FAX 33 (0)1 44 41 20 91
 SOCIÉTÉ PAR ACTIONS SIMPLIFIÉE AU CAPITAL DE 7 025 052 €
 347 495 001 RCS PARIS - SIREN 347 495 001 00050 - TVA INTRA FR06147495004

Documento 2

UNIVERSAL MUSIC PUBLISHING
CLASSIQUE

AUTORISATION

Je soussignée Patricia Aïa, Assistante de Direction des Éditions Durand-Salabert-Eschig (Universal Music Publishing Classical) autorise par la présente Monsieur Nahim Marun, pour ses recherches à la Bibliothèque Nationale de France, à consulter et à photocopier des extraits des manuscrits des œuvres musicales de Heitor Villa-Lobos pour voix et piano dont les Éditions Eschig (Durand) sont propriétaires.

Patricia Aïa
patricia.aila@umusic.com

EDITIONS DURAND - SALABERT - ESCHIG
19 RUE DES FOSSES SAINT-JACQUES - 75001 PARIS
TEL. 33 (0)1 44 61 50 90 - FAX 33 (0)1 44 61 50 91 - www.durand-salabert-eschig.com
SOCIÉTÉ PAR ACTIONS SIMPLIFIÉE AU CAPITAL DE 7 075 157 €
347 495 004 RCS PARIS - SIRET 347 495 004 00020 - TVA INTRA: F722147495004

A UNIVERSAL MUSIC PUBLISHING COMPANY

Documento 3

Em 27/1/2010 07:27, **Alia, Patricia** < Patricia.Alia@umusic.com > escreveu:

Cher Monsieur,

Désolée de vous répondre si tard, mais j'ai dû interroger plusieurs personnes pour vous répondre correctement.

Effectivement, Eschig ne conserve dans ses archives que 4 des manuscrits des *Chansons typiques brésiliennes* de Villa Lobos:

1/ Mokocê cê maka

2/ Nozani na

4/ Xango

5/ Estrela e ua nova

Toutes traces des autres manuscrits de ces chansons semblent avoir été effacées par le temps.

Il est probable que les manuscrits recherchés des œuvres en question (*Chansons & Poèmes*) aient disparus quand Eschig, en charge de liquider en 1930 l'appartement de Villa Lobos Place Saint-Michel, a renvoyé au compositeur au Brésil des caisses pleines de ses documents, livres et manuscrits... dont certaines ne lui sont jamais parvenues. Les œuvres correspondent tout à fait à cette époque.

Avec mes meilleurs sentiments.

Patricia

Patricia Alia

Promotion

& Assistante de Direction

Durand-Salabert-Eschig (Universal Music Publishing Classical)

<http://www.durand-salabert-eschig.com>

16 rue des Fossés Saint-Jacques – 75005 Paris

tél. 01 44 41 50 20

De : Nahim Marun [<mailto:nmarun@uol.com.br>]

Envoyé : mercredi 20 janvier 2010 12:29

À : Alia, Patricia

Objet : info sur manuscrits

Chère Madame,

Je suis allé chez Eschig en demandant une lettre de permission pour rechercher aux archives Villa-Lobos. Je vous remercie beaucoup. Vous avez été infiniment cordial et vous avez ouvert les chemins pour mes travaux. Toutefois, je n'ai pas trouvé quelques manuscrits publiés chez Eschig. Ils ne sont pas au Musée Villa-Lobos à Rio et non plus à BnF. Ces manuscrits là sont, précisément:

- 10 Chansons Typiques Brésiliennes - Je n'ai trouvé que quatre à la BnF.

- Trois Poèmes Indigènes - Ils non plus, il ne sont pas à la BnF. J'ai emporté un esquisse de la troisième (Iara) du Musée Villa-Lobos.

Sauriez-vous où peut-on trouver ces manuscrits publiés chez Eschig?

Je suis très reconnaissant pour votre attention.

Cordialement,

Nahim Marun.

Documento 4

De:Alia, Patricia

Para:Nahim Marun

Assunto:RE: Retour au Brésil

Data:26/4/2010 04:12

Cher Monsieur,

J'espère que votre séjour à Paris a été profitable et agréable.

Je ne peux malheureusement vous faire une "attestation officielle" pour des suppositions quant à la situation des manuscrits de Villa-Lobos, comprenez-le, car mes informations ne sont en aucun cas vérifiables.

Avec mon meilleur souvenir,

Patricia

Patricia Alia

Promotion

Durand-Salabert-Eschig (Universal Music Publishing Classical)

<http://www.durand-salabert-eschig.com>

16 rue des Fossés Saint-Jacques - 75005 Paris - tél. 01 44 41 50 20

1

ASPECTOS HISTÓRICOS

O intenso fluxo cultural ocorrido no início do século XX entre Brasil e França foi decisivo na produção artística de Heitor Villa-Lobos. A pesquisa histórica é importante em qualquer revisão crítica por esclarecer aspectos do processo composicional, sugerindo caminhos para o processo analítico de várias situações musicais, redimindo dúvidas no confronto das edições com as várias versões de manuscritos e esboços – ou, no caso da ausência dos mesmos, apontando metodologias adequadas para a mais acurada análise possível. Processos históricos influenciam diretamente a prática da performance.¹ Dos princípios da técnica da performance emanam vários fundamentos estéticos da linguagem de seu tempo que refletem muitas das práticas sociais e artísticas de sua época e trazem para seus domínios os maneirismos vocais e instrumentais e muitas das normas vigentes de notação e interpretação musicais.

Segundo Paulo Guérios (2003, p.84-90), a proclamação da República no Brasil, em novembro de 1889, levou a sociedade a aspirar a uma modernização dos costumes. Na música erudita,

1 *Performance practice*: disciplina que estuda os reflexos da história social, política e cultural na execução e na interpretação musical.

a inspiração que era até então principalmente italiana, ligada à tradição operística de Giuseppe Verdi (1813-1901), voltou-se para a música francesa de Camille Saint-Saëns (1835-1921) e alemã de Richard Wagner (1813-1883). Assim, em sua juventude, Villa-Lobos foi influenciado pela estética tradicional italiana e pela moderna estética de Wagner e Saint-Saëns e admirava a revolucionária estética de Debussy. Na década de 1920, o compositor embarcou para a Europa e passou dois grandes períodos em Paris, desenvolvendo relações frutíferas com o meio artístico francês.

Na França, o compositor manteve importantes laços de amizade com músicos como o compositor Edgar Varèse (1883-1965) e o pianista Arthur Rubinstein (1887-1982). Este último estimulou-o esteticamente e encomendou-lhe novas obras. Villa-Lobos chegou pela primeira vez à capital francesa em 1923 e realizou o célebre concerto histórico na Salle des Agriculteurs. Segundo Beaufils (1988, p.180), nesse mesmo ano seu amigo e incentivador Arthur Rubinstein apresentou-o ao editor Max Eschig, fato que precipitou a publicação e a divulgação de sua obra na Europa.

Suas relações com o meio cultural parisiense estão registradas em vários livros sobre a vida cultural da capital francesa no início do século XX, como, por exemplo, no livro de Segonzac (1993, p.268-82), *Marguerite Long, un siècle de vie musicale française*, no qual há um capítulo dedicado à grande amizade entre Villa-Lobos e a grande pianista francesa. Há menções às atividades de alunos brasileiros de Mme. Marguerite Long (1874-1966), como o pianista João de Souza Lima (1898-1982) e o maestro Eleazar de Carvalho (1912-1996), assim como vários comentários sobre as estreias de concertos e obras de Villa-Lobos. O compositor brasileiro intermediou convites de turnês a Mme. Long, viabilizando três viagens da artista ao Brasil, com realizações de concertos, recitais, entrevistas e aulas públicas.

O poeta Manuel Bandeira (1886-1968) menciona algumas das influências desse período europeu na obra de Villa-Lobos na *Revista Ariel*, de 1947. Bandeira afirma que a audição da *Sagração da primavera*, de Igor Stravinsky (1882-1971), “o abalou perigosamente”. Segundo Guérios (2003a, p.139),

a *similaridade* entre a música *brasileira* de Villa-Lobos e a *Sagração da primavera*, que Villa-Lobos negava ter origem na própria música do compositor russo, faz com que o cronista trace a hipótese da similaridade entre a métrica dessa obra e a métrica dos *indígenas sul-americanos*. Na verdade, o fato de Villa-Lobos ter alterado a data de várias composições – como *Nonetto*, *Trio*, *Uirapuru*, *Amazonas* – em que utiliza elementos da técnica de Stravinsky, situando-as como anteriores a sua ida à Europa, fez com que surgissem hipóteses bastante elaboradas, seja sobre a existência de um modernista intuitivo, gerado pela natureza dos trópicos brasileiros, seja sobre uma suposta similaridade das culturas russa e brasileira, que teriam gerado frutos tão parecidos.

Villa-Lobos entrou em contato com as ideias de pensadores expressivos da vida parisiense como Marcel Proust (1871-1922), Jean Cocteau (1889-1963), Blaise Cendrars (1887-1961), Eric Satie (1866-1925), o Groupe des Six: George Auric (1899-1983), Francis Poulenc (1899-1963), Louis Durey (1888-1979), Germaine Tailleferre (1892-1983), Arthur Honegger (1892-1955) e Darius Milhaud (1892-1974). Segundo Nichols (2002, p.258), Milhaud, com a suíte para piano *Saudades do Brasil*,² “serviu confortavelmente ao gosto francês pelo exótico – isto é: melodicamente simples, harmonicamente colorido e ritmicamente repetitivo – e trilhou o caminho para a real música sul-americana de Villa-Lobos” que logo chegaria a Paris. Segundo Guérios (2003, p.84-90) o contato com a arte francesa provocou em Villa-Lobos uma grande revitalização da sua música, aprofundando sua busca por uma arte mais simples, direta e tipicamente brasileira, impulsionando ou mesmo provocando as diversas fases artísticas vividas pelo compositor.

Em um artigo sobre os concertos franceses para piano escritos nos anos 1930, Grenier (2000, p.292) enumera várias características

2 Segundo partitura da editora Max Eschig, a suíte *Saudades do Brasil*, 12 danças com nomes dos bairros cariocas, foi composta para piano solo em 1920 e orquestrada um ano mais tarde pelo compositor. Darius Milhaud esteve no Brasil entre 1917 e 1918 com Paul Claudel, em missão cultural.

estilísticas da época, que podemos certamente estender à música de Villa-Lobos.

Ao contrário do século XIX, que privilegia o lirismo das frases, o caminho harmônico, o sopro de obras inspiradas por eventos pessoais variados, o jogo do intérprete, os anos 1930 cultivam a estética de uma música franca, muitas vezes mesmo rude, que valoriza os aspectos percussivos do piano, misturando as tonalidades, justapondo os gêneros musicais, as canções populares, os estilos de escritura pianística, as harmonias simples e complexas.

Essas foram algumas ideias musicais defendidas por compositores do Groupe des Six, como Milhaud, Poulenc e Tailleferre, e outros representantes próximos da estética neoclássica. Desse modo, a música de Villa-Lobos agradou ao gosto francês e encaixou-se perfeitamente ao gosto parisiense da época. Segundo Porcile (1999, p.389), Paul Le Flem (1881-1984), professor de Erik Satie na Schola Cantorum,³ quando crítico musical à *Comœdia* escreveu que amava o frescor e a truculência da música de Villa-Lobos e se sentia “seduzido por sua melodia suntuosa, seu ritmo voluntarioso, sua orquestra em ebulição, rica de imprevisto e de cor”.

De acordo com Fléchet (2004, p.13), “em Paris, ele [Villa-Lobos] se descobre brasileiro e reinventa o nacionalismo musical”. A arte ocidental não valoriza mais os valores universalistas (ou mesmo os etnocentristas), mas caminha para uma destruição da razão ocidental, pela crítica marxista, pela psicanálise ou pelo surrealismo (idem, p.19). Nesse momento, a imagem de um Brasil negro e índio fascina a arte europeia e em especial a arte francesa. A estratégia de Villa-Lobos foi aproveitar essa tendência, construindo uma rede de influências para a divulgação e para o sucesso e o reconhecimento de sua obra. Nichols (2002, p.258) informa que quando Villa-Lobos

³ Schola Cantorum foi uma famosa escola de Paris na qual estudaram inúmeros compositores e artistas reconhecidos. Villa-Lobos foi um dos professores-convidados dessa entidade, durante um período de sua estada parisiense.

veio novamente a Paris em 1930, ele estava determinado: se era exotismo que Paris desejava, então ele lhe daria exotismo. A imprensa escrita da França proclamava uma alma brasileira sempre selvagem, rude, gritante e desconexa. Obviamente, os brasileiros que residiam no Brasil não ficaram felizes com esse compositor que os fazia parecer ridículos em Paris.

Em artigo sobre a *Chanson au cinéma dans les années trente*, Basile (2000, p.241) demonstra que na década de 1930 “o público francês procurava esquecer a morosidade e os problemas da época, abandonando-se ao sonho que as imagens lhe proporcionavam”. Assim, podemos confirmar em diversas publicações que o apelo de um mundo distante, indígena e exótico fascinava a sociedade francesa. Pistone demonstra em seu artigo *Les conditions historiques de l'exotisme musical français* (1981, p.11-22) que as raízes do gosto pelo exótico remontam na verdade à época de Jean-Baptiste Lully (1632-1687) e Christoph Willibald Glück (1714-1787), passando pelas influências da conquista da Argélia e das exposições universais de 1872, 1878 e 1889, influências que adentraram pelo século XX com a arte japonesa e afro-americana. Pistone assinala que “o gosto pelo exótico foi um capítulo da nossa cultura, mas permanece um eterno apelo no imaginário francês”.

Segundo Basile (2000, p.242), “George Auric, Arthur Honegger, Jacques Ibert, Maurice Jaubert, Joseph Kosma, Darius Milhaud e Jean Wiéner não tinham nenhum desprezo pela expressão popular sob todas as suas formas, incluindo-se aí a *chanson*”.

As suítes de canções villa-lobianas, com sua simplicidade e exotismo, entram rapidamente para o *establishment* musical francês, aumentando sua popularidade e influenciando várias gerações de compositores. Nyeki (2000, p.543) informa que no início do século XX o compositor e crítico musical Florent Schmitt (1870-1958) chama o compositor húngaro Tibor Harsányi (1898-1954) de “Villa-Lobos do Norte” por sua música de “uma natureza altiva e tão belamente desordenada” e por seu “refinamento cru da harmonia”. Segundo Nichols (2002, p.258), “a diversidade métrica da música

de Villa-Lobos, sua complexidade, sua força ardente e abundância impressionaram o jovem Olivier Messiaen (1908-1992), que mais tarde descreveu o compositor como um orquestrador de enorme grandeza”.

2

PARADIGMAS NAS CANÇÕES DE VILLA-LOBOS

Paradigma é um exemplo que serve como modelo, padrão. Do grego *parádeigma*, é um pressuposto, uma teoria ou um conhecimento que origina o estudo de um campo científico, uma realização científica com métodos e valores que são concebidos como modelo, uma referência inicial como base para estudos e pesquisas.¹ Em *Linguística*, Ferdinand de Saussure (1857-1913) define como paradigma (paradigmáticos) o conjunto de elementos similares que se associam na memória e que assim formam conjuntos relacionados ao significado (semântico). A análise paradigmática é uma prática corrente de análise musical, segundo Meeùs (1993, p.4): “Em música, seu foco está principalmente na identificação das repetições, das redundâncias e analogias que vão das mais simples às mais complexas”.

A música das canções de Villa-Lobos relaciona-se integralmente com o sentido emocional do texto, ou seja, devemos considerar sempre as influências do conteúdo expressivo do campo semântico. Assim, uma análise das canções agrupadas em paradigmas poderá estabelecer similaridades e conexões estilísticas e contribuir para o

1 *Dicionário Aulete de língua portuguesa*. Disponível em: <<http://educacao.uol.com.br/dicionarios/>>.

estudo e a compreensão do estilo musical de Villa-Lobos. Segundo Meeùs (idem, p.1-3), a compreensão do estilo de um compositor é, na verdade, determinada por suas relações associativas e por suas analogias.

“Comparamos para delimitar, dentro dos sistemas de dois ou mais objetos, suas semelhanças e suas diferenças significativas, até que elas formem outro sistema, uma figura simples, uma evolução ou uma natureza” (Ehret, 2009, p.39). O gênero canção desvenda aspectos particulares e importantes do estilo de um compositor por reunir a música e a literatura. Conforme os conceitos de Meeùs (1992, p.3), há no caso um fenômeno diassemiótico, que significa uma correspondência entre dois sistemas semióticos: um sistema é usado como metalinguagem do outro.

Podemos perceber no cancionário de Villa-Lobos que a língua portuguesa arcaica determina um tratamento similar no musical, como na modinha *Lundu da marquesa de Santos* e nas Canções Típicas Brasileiras *Tu passaste por este jardim* e *Pálida Madona*. Nessas canções observamos uma linha melódica operística, à maneira das árias italianas em voga no século XIX. Por um lado a linha melódica é ampla, inspirada no *bel canto*, e o fraseado é tipicamente tonal, privilegiando cadências perfeitas. Por outro, a língua portuguesa popular/urbana demanda a adoção de um estilo sentimental evocativo da música popular, desenvolvendo melodias seresteiras na mão esquerda do pianista, *à la manière de la guitarre*, como na seresta *Serenata* e na canção *Viola quebrada*. As frases são amplas e suas finalizações muitas vezes trazem sensações de sensível-tônica. Quando Villa-Lobos trabalha com o português típico do interior do Brasil, como em *Adeus Ema*, *Papai Curumiassu* e *Cabôca de Caxangá*, encontramos igualmente uma música atrelada às origens do texto, explorando *ostinatos* musicais e rasqueados *à la manière de la viola paysanne*. Há na linha melódica uma tendência à regularidade, poucos saltos virtuosísticos e muitas notas pedais na parte pianística. Seu fraseado é muitas vezes simétrico e explora efeitos de repetição, com resoluções tonais bem definidas.

Segundo Münch (2009, p.22), “a voz conecta a pura emoção sonora, como se fosse um substituto do sentimento, da imaginação, do pensamento e da cultura à qual pertence sua *linguagem*”. Segundo Ehret (2009, p.33), Marc-Mathieu Münch criou um metaconceito para designar o efeito psíquico produzido por uma obra de arte a partir de sua recepção, em colaboração com o sujeito receptor: “uma expressão material específica, parte de um sistema interativo que inclui o domínio ficcional do gênio criador e de um receptor disposto a colaborar com uma percepção global da obra, deixando nascer assim um efeito específico que Münch chama de *efeito de vida*”.

O conceito de Münch depende da coesão dos elementos artísticos envolvidos. Conjuntamente com os estados de alma (sentimentos) e aspectos formais (razão), a coerência da obra de arte provoca associações de imagens (imaginação), ou seja, determinações exógenas que são diretamente transpostas para a música por analogias mentais. A coerência na música de Villa-Lobos é fundamentada em uma filosofia fortemente calcada em valores da cultura brasileira. Sua coesão artística é atingida pela existência de células, motivos e temas reconhecíveis, como se fossem constituídos de uma *isotopia*.² Sua forma, estrutura e textura são construídas a partir de múltiplos sintagmas, que, relacionados, reelaborados e transfigurados, colocam a obra de Villa-Lobos na categoria das obras de arte capazes de tocar “não só uma faculdade do espírito mas de entrar de tal forma dentro da consciência que o estímulo original toca todas as faculdades, colocando-as em total relação” (Journeau, 2009, p.41), promovendo assim uma “percepção sinestésica”. Pistone observa ainda que o “efeito de vida é instantâneo, e sobre esse instante se grafa a memória. Tal memória poderá modificar a escuta. Assim, em

2 Em linguística (e na ciência da literatura), classificam-se signos como isotópicos quando estes apresentam o mesmo significante (ou significantes bem aproximados) apesar de apontarem para significados e sentidos diferentes. Logo, por possuírem identidade formal no texto, os significantes podem ser classificados como isotópicos (Simões, 2003).

uma segunda escuta, a experiência será totalmente diferente, pois já será uma lembrança. O público escuta com sua experiência de vida, com sua cultura” (idem, p.61-2).

As memórias dos diversos conjuntos de percussão da música popular brasileira (seja ela folclórica, africana ou popular) estão onipresentes na obra musical de Villa-Lobos. No caso de suas canções, o conjunto de percussão instrumental é traduzido pelas duas mãos do pianista em outro instrumento. Assim, por meio de recursos essencialmente pianísticos como o uso do pedal, da dinâmica, das variedades de toque e do domínio sobre o fraseado, o pianista realiza um amálgama das várias camadas rítmicas e harmônicas componentes dos *ostinatos* típicos dos conjuntos populares instrumentais, modificando-os, multiplicando-os e transcendendo suas características essenciais. Dessa forma estabelece-se um sistema diassemiótico, ou seja, de sistemas diversos que se espelham e se traduzem.

Conforme Meeùs (1992, p.3), “a música pode sugerir imagens visuais, mas ela pode também traduzir uma obra pictórica”. Em *Modinhas e Canções*, no *Remeiro de São Francisco*, quando as palavras evocam as águas e o movimento contínuo do remador de canoas, o discurso musical traduz o movimento dos rios. O misterioso ambiente musical de *Nhapopé*, da mesma compilação, explora a região grave do instrumento e traduz um poema sobre um misterioso ritual noturno. A inspiração afro-brasileira determina em Villa-Lobos o emprego de um discurso musical predominantemente modal, uma forma musical circular que explora elementos rítmicos característicos da cultura africana, carregados em *ostinatos* e notas pedais. A melodia é predominantemente curta, repetitiva e simétrica; as terminações dos fraseados evitam graus conjuntos e apresentam-se com terças ou quintas descendentes. Essa visão do compositor sobre os rituais afro-brasileiros se reflete nas *Canções Típicas Brasileiras – Xangô*, *Estrela é lua nova* – e nas *Modinhas e Canções – Cantilena, Remeiro de São Francisco e João Cambuête*.

Quando a linguagem musical e a linguística pretendem demonstrar as múltiplas facetas do mundo infantil, como em *A gatinha parda* e *Manda tiro, tiro, lá* (Modinhas e Canções), encontramos alusões às cantigas de roda, explorando uma música leve, simples e descompromissada, quase sempre carregada de elementos inesperados, refletindo assim a maneira pela qual Villa-Lobos enxergava o universo infantil.

Todas as canções com linguagem ou temática indígena correspondem em Villa-Lobos a um estilo musical ritualístico e evocativo do *modus vivendi* dos silvícolas, incluindo o emprego sistemático de sistemas musicais extraeuropeus. Tarasti (1995, p.223) deixa uma interrogação em seu estudo sobre Villa-Lobos, quando faz menção a uma provável utilização na interpretação do microtonalismo encontrado nos arquivos coletados por Roquette Pinto. A melódica das canções de inspiração indígena é sempre curta, assimétrica e o fraseado evita resoluções tonais arquetípicas sensível/tônica. No entanto, em *Iara*, das Três Canções Indígenas, encontramos uma bela solução composicional do autor. O texto de Mário de Andrade é o terceiro da série; assim, sua fonte não é direta, mas referente ao universo do indígena. Villa-Lobos opta então por uma visão também referencial, ou seja, traz em sua música uma reinterpretação do índio brasileiro, com a utilização de um estilo refinado e complexo quanto à escolha dos parâmetros formais, harmônicos e melódicos.

Encontramos exemplos metafóricos em obras inscritas dentro da fase neoclássica do compositor, “nas quais o emprego da modalidade é inscrito dentro de um contexto harmônico e rítmico clássico”, emprestando as palavras de Elias (1995, p.67). Assim, na canção *Manhã na praia*, das Deux Paysages, observamos uma melodia que “sobe” vagarosamente às regiões cada vez mais agudas “como um balão vermelho”. Vejamos também a sonoridade reluzente apresentada pelo piano ao envolver o canto de “os globos de cristal se enchem de luz”, em *Tarde na Glória*, da mesma série. Na seresta número 14,

Voo, observamos uma escritura pianística contínua e ondulante que explora as regiões agudas do instrumento, fato esse que confere uma volatilidade metafórica ao texto de Abgar Renault.

Alguns aspectos harmônicos estudados na obra pianística de Villa-Lobos por Elias (idem, p.152) aparecem como paradigmas harmônicos em suas canções e serão estudados adiante. São eles: emprego de progressões cromáticas; emprego de numerosos acordes sobre pedal, seja inferior, seja superior; emprego de grande número de acordes alterados; emprego pontual de atonalidade, de bi ou politonalidade; emprego de *clusters*; emprego de grande número de notas estranhas à harmonia e de resoluções inesperadas; empregos de arpejos e cadências *à la guitarra*; emprego do diatonicismo e do contraponto. Ainda conforme Elias (idem, p.107), os quatro ramos temáticos da obra pianística de Villa-Lobos são por vezes recorrentes nas canções: “obras centradas sobre a natureza, obras com temas infantis relevantes, obras ligadas a temas de lendas ou de festas tradicionais e obras ligadas ao tema dos sentimentos, incluindo-se temas de expressões étnicas e *à la manière de la guitarrre*”.

A seguir, na tabela 2, apresentamos alguns dos paradigmas encontrados nas canções de Villa-Lobos. Analisaram-se as semelhanças gerais entre seus sistemas harmônicos, suas relações com o texto, forma e aspectos estilísticos. As canções foram divididas em quatro categorias principais:

- 1) canções indígenas e afro-brasileiras;
- 2) canções populares brasileiras com texto em língua brasileira popular-urbana, campesina, ou infantil;
- 3) canções eruditas brasileiras com texto em português arcaico;
- 4) canções contemporâneas, com texto brasileiro erudito.

Tabela 2. Alguns paradigmas das canções de Villa-Lobos

Canções	Sistema harmônico/melódico	Texto	Forma	Aspectos estilísticos
<i>Mokocé cê-maká (CTB), Nozami-ná (CTB), Cantidê Ioumê-Sabath (TPI), Terrou (TPI)</i>	Modal / melodia de âmbito pequeno, assimétrica, repetitiva, com resoluções melódicas predominantemente não tonais.	Indígena	Seção única	Estética primitivista baseada em paradigmas musicais ritualísticos ou religiosos. Prevalência de <i>ostinatos</i> rítmicos, harmônicos e melódicos.
<i>Iara (TPI)</i>	Cromático, “primitivista”.	Português, temática indígena	Elaborada	
<i>Xangô (CTB), Estrela é lua nova (CTB), Cantilena (MC1) Remoio de São Francisco (MC1) João Cambuête (MC2) Nhapopé (MC1)</i>	Tonal simples, melodia de âmbito pequeno, simétricas, resoluções melódicas explorando intervalos de 3ª e 5ª descendentes. Notas pedais.	Português, influências africanas	Seção única	
<i>Papai Curumiassu (CTB) Adeus Ema (CTB) Caboca de Caxangá (CTB) Na corda da viola (MC2) Itaitiana (CTB)</i>	Tonal simples. Melodia com resoluções tonais tradicionais. Notas pedais.	Português popular (Brasil – interior)	ABABA ou Seção única	Estilo <i>alla viola caipira</i> , com predominância de <i>ostinatos</i> rítmicos, harmônicos e melódicos do estilo rasqueado.

Abreviaturas: CTB – Chansons Typiques Brésiliennes, TPI – Trois Poèmes Indigènes, MC1 ou 2 – Modinhas e canções 1ª ou 2ª Volume, S – Serestas, DP – Deux Paysages.

Continua

Tabela 2. Continuação

Canções	Sistema harmônico/melódico	Texto	Forma	Aspectos estilísticos
<i>Evocação (MC1)</i> <i>Serenata (S)</i> <i>Vida formosa (MC2)</i> <i>Pobre peregrino (MC2)</i> <i>Viola quebrada (CTB)</i> <i>Onde o nosso amor nasceu (CTB)</i> <i>Pássaro fugitivo (CTB)</i>	Tonal menos simples, melodia de âmbito amplo, resoluções tonais.	Português urbano (Brasil)	A-B-coda, ABABA	Estilo pianístico <i>alla guitarre</i> que aparece predominante na mão esquerda do instrumentista. A ambientação musical acompanha estritamente o estilo da linguagem escrita: popular urbana, folclórica ou infantil – cantiga de roda.
<i>Nesta rua (MC2)</i> <i>A gatinha parda (MC1)</i> <i>Manda tiro, tiro, lá (MC2)</i>	Tonal simples, melodia simples, âmbito médio ou pequeno.	Português urbano	ABA	
<i>Lunda da marquesa (MC1)</i> <i>Tu passaste por este jardim (CTB)</i> <i>Pálida Madona (CTB)</i>	Tonal elaborado. Melodia de âmbito amplo, sentimental e evocativo.	Português arcaico (Brasil)	ABA, ABACA	Concordância com o estilo do texto: estilo sentimental das modinhas populares da época da corte portuguesa no Brasil.
<i>Canção do marinheiro (MC1)</i>	Modal, melodia ampla.	Português arcaico (Portugal)	AB-coda	Estilo melismático e ambiência ibérica arcaica.
<i>Voo (S)</i> <i>Manhã na praia (DP)</i> <i>Tarde na Glória (DP)</i>	Politonalidade – cromatismo. Acordes com intervalos de 2 ^a e 4 ^a .	Português contemporâneo	Livre ou elaborada	Linguagem neoclássica contemporânea, erudita.

Abreviaturas: CTB – Chansons Typiques Brésiliennes, TPI – Trois Poèmes Indigènes, MC1 ou 2 – Modinhas e canções 1^a ou 2^a Volume, S – Serestas, DP – Deux Paysages.

3

REVISÃO CRÍTICA

A revisão crítica das canções de Villa-Lobos vem somar-se aos esforços para o entendimento e clarificação da obra do compositor, juntando-se aos trabalhos desenvolvidos por importantes maestros e musicólogos brasileiros que divulgam e revisam a obra instrumental e orquestral de Villa-Lobos. Segundo o maestro Roberto Duarte (2009, p.29), “qualquer trabalho escrito, seja livro, jornal, revista ou um simples anúncio, antes de ser publicado tem que ser minuciosamente revisado, mesmo em se tratando de grandes autores”. No caso de Villa-Lobos, Duarte prefere não usar a palavra erro e sim esquecimento, distração ou engano. “Erro é um termo muito forte quando se trata de compositores geniais.”

Para este livro, valemo-nos da visão de Duarte (idem, p.37), que afirma que “revisar é estudar a fundo não só a partitura, mas o conjunto da obra do compositor. É limpar aqueles pequenos, porém incômodos lapsos, com o único objetivo de fornecer aos intérpretes e finalmente ao público, partituras dignas da grandeza do compositor”. Muitos dos erros presentes nas canções para voz e piano de Villa-Lobos são lapsos editoriais da editora Max Eschig e não foram cometidos por Villa-Lobos nos manuscritos. Se Villa-Lobos revisou as partituras antes da sua impressão, tais lapsos passaram despercebidos pelo compositor. Citaremos outra afirmativa de Duarte (idem, p.40), “de que o próprio criador da obra de arte não é o seu melhor revisor”.

Chansons Typiques Brésiliennes (Canções Típicas Brasileiras)

Tabela 3. Canções Típicas Brasileiras, data da composição/publicação, gênero e texto

<i>Mokocê cê-maká</i>	1919, 1929, Éditions Max Eschig	canção indígena	recolhida por Roquette Pinto
<i>Nozani-ná</i>	1919, 1929, Éditions Max Eschig	canção indígena	recolhida por Roquette Pinto
<i>Papai Curumiassu</i>	1919, 1929, Éditions Max Eschig	canção de caboclo	não informado
<i>Xangô</i>	1919, 1929, Éditions Max Eschig	canto religioso macumba	não informado
<i>Estrela é lua nova</i>	1919, 1929, Éditions Max Eschig	canto fetiche macumba	não informado
<i>Viola quebrada</i>	1919, 1929, Éditions Max Eschig	modinha	M. de A. (Mário de Andrade)
<i>Adeus Ema</i>	1919, 1929, Éditions Max Eschig	desafio	popular do estado de Minas Gerais
<i>Pálida Madona</i>	1919, 1930, Éditions Max Eschig	modinha antiga	poesia popular
<i>Tu passaste por este jardim</i>	1919, 1930, Éditions Max Eschig	modinha carioca	tema de Alfredo Dutra, letra de Catullo Cearense
<i>Cabôca de Caxangá</i>	1919, 1930, Éditions Max Eschig	embolada do Norte	tema e letra de Catullo Cearense
<i>Pássaro fugitivo</i>	1935, não editada	canção sertaneja	recolhida por Severino Rangel
<i>Itabaiana</i>	1935, não editada	canção sertaneja indígena	popular do estado da Paraíba do Norte
<i>Onde o nosso amor nasceu</i>	1935, não editada	modinha brasileira	não informado

As Canções Típicas Brasileiras foram compostas no Rio de Janeiro, Brasil, e foram dedicadas à cantora Elsie Houston.¹ Segundo

1 Segundo Beaufls (1988, p.181), a cantora Elsie Houston participou dos concertos históricos na Salle Gaveau em 24 de outubro e 5 de dezembro de 1927, em Paris.

Peppercorn (1991, p.30), não é certa a data em que Villa-Lobos arranhou essas *Chansons Typiques Brésiliennes*, “pois as canções não trazem as datas e algumas delas foram estreadas somente em 14 de março de 1930”. Segundo justificativa da autora, “o título do ciclo está em francês e muitas das músicas compostas entre 1923 e 1926 tiveram origem na mesma fonte de ideias. Portanto, assume-se que essas canções foram escritas durante sua visita a Paris ou logo após”. Segundo Wright (1992, p.35), essa foi uma das primeiras manifestações do compositor em direção a uma liberação da arte pelo folclore.

Segundo o Museu Villa-Lobos, a canção nº11, *Pássaro fugitivo*, a nº12, *Itabaiana*, e a nº13, *Onde o nosso amor nasceu*, datadas de 1935, não foram publicadas. Como informação suplementar para a análise do conjunto da suíte, essas canções foram anexadas ao final da revisão das Canções Típicas Brasileiras.

De acordo com o Museu Villa-Lobos, as primeiras audições das obras foram:

12.4.1929, Porto Alegre – Teatro São Pedro. *Nozani-ná*, *Estrela é lua nova* e *Xangô*. Andino Abreu, canto; Elysenia d’Ambrosio, piano.

28.5.1935, Buenos Aires – Sala del Teatro Cervantes. *Viola quebrada*, *Itabaiana* e *Onde o nosso amor nasceu* (no mesmo programa, *Xangô* e *Estrela é lua nova*). Stefana de Macedo, canto; Heitor Villa-Lobos, piano.

25.7.1942, Rio de Janeiro – Salão Leopoldo Miguez da Escola de Música do Rio de Janeiro. *Mokocê cê-maká*. Maria Figueiró Bezerra, canto; Geraldo Rocha Bezerra, piano.

27.1.1947, Paris – Salle Chopin. *Viola quebrada*, *Estrela é lua nova* e *Tu passaste por este jardim*. Madeline Gruf, canto; Gilberto Lacompé, piano. Primeira audição em Paris.

De acordo com Appleby (1988, p.42-43), a estreia europeia de *Mokocê cê-maká*, *Nozani-ná* e *Xangô* aconteceu em Paris, Salle Chopin, Orchestre de Chambre, Croiza, soloist, Villa-Lobos, cond., em 3.4.1930.

I. *Mokocê cê-maká*

“Dorme na Rede. Canção para acalantar as criancinhas entre os índios pareicis.” A canção é uma canção de ninar, razão pela qual determina a estruturação baseada na repetição dos elementos do texto e da música. Segundo Wright (1992, p.37), o hipnótico *ostinato* do acompanhamento imita as improvisações anasaladas das flautas características das *berceuses* dos índios pareicis. A melodia foi coletada pelo etnologista Roquette Pinto.

Texto

Êná môkôcê cêmáká,
 Êná môkôcê cêmáká,
 Êná môkôcê cêmáká,
 Êná môkôcê cêmáká,

Uirômôkôcê cêmáká,
 Uirômôkôcê cêmáká,
 Uirômôkôcê cêmáká,

Êná môkôcê cêmáká,
 Cêmáká
 Máká
 á

Estruturação formal e harmônica

Segundo Elias (1995, p.138), quando Villa-Lobos intenciona dar um caráter primitivo às suas obras musicais, concebe-as a partir de temas indígenas originais ou de traços melódicos específicos das músicas dos indígenas do Brasil, ou seja: repetição de uma só nota, escalas pentatônicas, cromatismo dentro de escalas com âmbitos muito curtos, emprego de escalas modais.

A forma é simples com seção única. O piano inicia o movimento com um *ostinato* que percorrerá toda a canção. Após dois compassos

o canto inicia uma melodia cromática, sempre descendente, à maneira de um lamento.

A canção é construída sobre uma escala sobre a nota ré, que, sem armadura, configura um modo dórico. A mão esquerda do pianista contém o intervalo característico do modo: ré – si natural, entre o baixo e sua nota mais aguda. O cromatismo da canção encobre um pouco as características modais da canção. Em seu livro sobre a obra de Villa-Lobos, Tarasti (1995, p.223) discute o fato de o cromatismo da canção *Mokocê cê-maká* ter uma natureza microtonal, a exemplo dos fonogramas coletados por Roquette Pinto. Tarasti não toma partido, mas chama a atenção para o fato de o original coletado por Roquette Pinto pertencer a outro sistema musical, que poderá ser uma ponte de comunicação com a música de Villa-Lobos.

As frases do canto têm uma periodicidade constante, mas totalmente irregular. Assim, o canto desloca-se ao longo da canção com relação ao piano. As duas frases iniciais do canto têm uma periodicidade em seis tempos, o que causa um deslocamento rítmico com o compasso regular e periódico do piano, sempre em compasso 5/8. A terceira frase possui uma pausa adicional ao final, o que lhe confere sete tempos. Seguem a quarta e quinta frases com cinco tempos cada e a sexta frase com seis tempos e a mesma pausa no seu final. A sétima frase tem quatro tempos e a oitava, cinco tempos. Para finalizar a canção, encontramos duas frases curtas, interrompidas, para configurar a diluição musical da coda.

No quarto e sétimo versos (compassos 6 e 10) há um ponto culminante na voz, que circunda o quinto e sexto versos, que, por sua vez, têm uma sonoridade mais grave e escura. O verso oito retorna à sonoridade do início, seguido de uma diluição do movimento.

Aspectos interpretativos

Sugerimos ao pianista sustentar a oitava ré-2/ré-3 com o pedal harmônico, ou tonal, durante toda a canção. Indicamos também um dedilhado que servirá para toda a canção:

Un pouco animado
(Un peu animé)

Un pouco animado (100 = ♩)
(Un peu animé)

sfz p *sfz p*

5 3 2 1 3 2 1

sfz *sfz*

Villa-Lobos. *Mokocê cê-maká*, introdução.
Éditions Max Eschig, Paris, 1929.

Orquestração

A canção foi orquestrada por Villa-Lobos para canto solista acompanhado de flauta, oboé, corne inglês, clarinete em lá, fagote, viola e violoncelo. No manuscrito da Biblioteca Nacional da França, há uma indicação na linha do corne inglês: “Poderá ser substituído por saxofone contralto”.

Edição e manuscritos

1. Não há indicação metronômica no manuscrito.

Un pouco animado
(Un peu animé)

Un pouco animado (100 = ♩)
(Un peu animé)

sfz p *sfz p*

sfz *sfz* s

Villa-Lobos. *Mokocê cê-maká*, introdução.
Éditions Max Eschig, Paris, 1929.

Villa-Lobos. *Mokocê cê-maká*, Introdução, versão orquestral.
Manuscrito, Biblioteca Nacional da França, Paris.

2. Falta o sinal indicativo de *tercinas*:

Villa-Lobos. *Mokocê cê-maká*, compasso 8.
Éditions Max Eschig, Paris, 1929.

3. Falta o sinal de *staccato*:

Villa-Lobos. *Mokocê cê-maká*, compassos 12-3.
Manuscrito da versão orquestral, Biblioteca Nacional da França, Paris.

Printed musical score for Villa-Lobos's *Mokocê cê-maká*, measures 12-13. The score shows the vocal line and piano accompaniment. The vocal line has lyrics "ma.ká... má.ká... á...". The piano accompaniment includes dynamic markings such as *ppp* and *pp*. Arrows point from the piano part to the vocal line, indicating articulation or phrasing. The notation includes various rhythmic values and accidentals.

Villa-Lobos. *Mokocê cê-maká*, compassos 12-3.
Éditions Max Eschig, Paris, 1929.

II. *Nozani-ná*

Canto dos índios parecis da Serra do Norte (Mato Grosso). Villa-Lobos escreveu em epígrafe que a obra foi baseada no fonograma nº14.597 do Museu Nacional do Rio de Janeiro. Segundo Wright (1992, p.37), “a melodia de *Nozani-ná* logo ganhou grande significado para Villa-Lobos e toma em seu trabalho um sentido quase simbólico como representante maior do indianismo”. Em uma análise (idem, p. 50), Wright assinala a correspondência entre o tema de *Nozani-ná* e o baixo da célebre obra para piano *Rudepoema*, dedicada ao pianista Arthur Rubinstein (compassos 1 a 6). Wright também demonstra que *Nozani-ná* é o tema principal dos *Choros nº3*, “uma rapsódia coral sobre a canção dos índios parecis” (idem, p.64).

Texto

Na coleção para canto orfeônico que Villa-Lobos reuniu em 1940, essa canção aparece com o nº32. A melodia é exatamente a mesma, porém há palavras com vogais diferentes e acentuação e articulações diversas. É importante assinalar que a articulação e a acentuação das palavras determinam a escolha do fraseado musical do canto, que será acompanhado pelo pianista.

Texto (partitura para voz e piano)

Nozani ná orê kuá, kuá,
Kaza êtê, êtê,
Nozani na orê kuá, kuá,
Nozani noterahan, rahan,
Oloniti, niti,
No terahan, kozêtozá, tozá,
Nôtêrá, têrá
Kenakiá, kiá
Nêê êná, êná
Uálálô, lálô,
Giráhalô, halô
Uai!

Texto (partitura para coro a cappella)

Noza niná Orêkuá kuá,
Kazaêtê, êtê
Noza niná Ôrekuá kuá
Noza niná terahau rahau
Oloniti niti
Notêrahau kozeto zá tozá
Notêrá terá
Kená kia kia
Nêêêná êná
Uá lálô, lálô
Giráhalô halo
Uai

32

Nozani-ná

Canto dos Índios Parecis

Recolhido
por Roquette Pinto

I ANIMATO II

No - za ni-ná ô - re-ku-á ku - á Ka -
za - ê - tê, ê - tê No - za ni-na ô - re-ku-á ku -
á No - za - ni - ná tê-ra-hau ra - hau O -
lo-ni-ti ni - ti No - tê-ra-hau ko - ze-to zá to -
za No - tê-rá tê - rá Ke - ná ki - á ki -
á Nê - ê - ê - ná, ê - ná U - á la-lô, la - lô Gi -
rá-ha-lô ha - lô No - lô U - ai!

Villa-Lobos. *Nozani-ná*, versão para coro a cappella, 1ª v., nº32.

Editora Irmãos Vitale, São Paulo, 1940.

Estrutura formal e harmônica

A melodia é hexatônica: sol-lá-si-dó-mi-fá.

Não há armadura de clave, mas há uma polarização da melodia na nota sol. A nota fá aparece sempre natural, tanto na melodia quanto no piano, o que poderia sinalizar o emprego do modo mixolídio. A nota ré que caracteriza a dominante de sol não aparece na melodia.

O acompanhamento é muito simples, baseado somente em dois acordes: dó maior com intervalos de sétima e nona acrescentados e fá maior com intervalos de sétima e nona acrescentados, permeados por um *ostinato* rítmico.

Aspectos interpretativos

Aconselhamos ao pianista sustentar com o pedal harmônico ou tonal a nota sol-3 durante toda a canção. A indicação *sans la pédale toujours* refere-se ao pedal direito.

Alguns dedilhados úteis:

Villa-Lobos. *Nozani-ná*, dedilhados compassos 5-6.
Éditions Max Eschig, Paris, 1929.

Orquestração

O manuscrito presente na Biblioteca Nacional da França possui a seguinte orquestração: canto solista, clarinete em si bemol, duas trompas e um quinteto de cordas.

Edição e manuscritos

1. Na partitura editada que está no Museu Villa-Lobos há um esboço de orquestração do compositor, que aparece concretizada no manuscrito orquestral que está nos arquivos da Max Eschig na Biblioteca Nacional da França, em Paris. É importante observar que não há indicação de metrônomo na versão orquestral.

Muito animado (♩ = 112)
(Très animé)

CANTO

Muito animado
(Très animé)

PIANO

f *sfz* *sfz* *f* *sfz*

sans la pédale toujours

Villa-Lobos. Nozani-ná, versão para canto e orquestra.
Éditions Max Eschig, Paris, 1929.

Chanson Typique Brésilienne
NOZANI-NÁ

Très animé

1 Clarinette
en sol b

2 Cors
en fa

Chant

ff *mf*

Pizz
mf *mf* *mf* *mf* *mf* *mp*

Villa-Lobos. Nozani-ná.

Manuscrito da transcrição para canto e orquestra, Biblioteca Nacional da França, Paris.

2. Não há sinal de fermata na partitura editada para voz e piano pela Max Eschig.

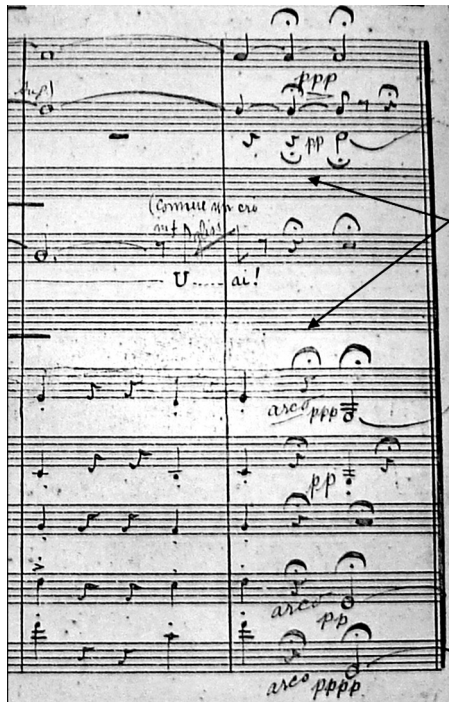

Villa-Lobos. *Nozani-ná*, versão para canto e orquestra. Biblioteca Nacional da França, Paris.

Villa-Lobos. *Nozani-ná*. Éditions Max Eschig, Paris, 1929.

III. *Papai Curumiassu*

Texto

Canção de rede entre os caboclos² do Pará

Papai Curumiassú,	Papai
Mamãe Curumiary	
O gallo canta da serra meu gallo canta dahí.	Galo, daí
Meu gallo canta dahí	
	Galo, daí
Schô! Gallo ingrato...	Galo

Estrutura formal e harmônica

Canção formada por uma seção única. O acompanhamento é um *ostinato* acompanhado de um acorde quase imóvel. Fórmula de compasso ternário, pontuada algumas vezes por uma fórmula de compasso quaternário, que confere um movimento rítmico singular à canção, evocando o *Idílio na rede*, título da primeira obra da Suíte Floral para piano solo.

Tonalidade: dó menor. De acordo com Tarasti (1995, p.224), *Papai Curumiassu* tem um sabor ligeiramente pentatônico.

Edição e manuscritos

O manuscrito dessa canção está desaparecido. Em face desse fato, não houve possibilidade de comparação da edição com as fontes primárias. Assim, anotamos algumas observações baseadas na análise musical.

1. Os cinco sinais de arpejo, a partir do compasso 15, não estão grafados corretamente. Vejamos: se a quinta do baixo é ligada ao compasso anterior, não há sentido no sinal de arpejo assinalado

² Caboclo, segundo o *Dicionário Aulete de língua portuguesa*, é um mestiço de branco com índio.

desde o baixo. Observar a última seta, que aponta para o único arpejo que foi grafado corretamente, dois compassos antes do final da canção.

. lo can-ta da - hi, meu gal - . lo can-ta da -

(sem harpejar)

1. - hi

1. (sem harpejar) (sem harp.)

2. - hi. Schól gallo ingrato...

(quasi decl.) gliss. declamando

(sem harp.) ppp (sem harp.) rall. (sem harp.)

Villa-Lobos. *Papai Curumiassu*, compasso 15 ao fim.
Éditions Max Eschig, Paris, 1929.

IV. *Xangô*

Canto fetiche de macumba³ do Brasil.

Texto publicado por Max Eschig	Texto publicado por Irmãos Vitale
Xangô!	Xangô!
Ôlê gôndilê	Olê gôndilê!
Olá lá!	Ôlá! Lá!
Gon gon gon gon gon dilá!	Gon! Gon! Gon! Gon! Gon, dilá!
Xangô	Xangô!
Ôlê gôndilé	Ôle gôndilê
Olê lê!	Ôlê! lê!
Gon gon gon gon gon dilê!	Gon! Gon! Gon! Gon! Gon, dilê!

Existem duas versões do texto, uma publicada pela Max Eschig, de Paris, e outra pela Irmãos Vitale, de São Paulo. Adiante comentaremos tais edições.

Estrutura formal e harmônica

Forma estrófica simples. A estrofe inicial, dos compassos 1 a 9, é repetida quatro vezes. A melodia é construída basicamente sobre o acorde de sol menor: notas sol, si bemol, dó, ré. O acompanhamento do piano é um *ostinato* sobre o acorde de sol. Um *trêmolo* e um *glissando* interrompem o *ostinato* nos compassos 5, 9, 13 e 17. Segundo Tarasti (idem, *ibidem*), em *Xangô*, “Villa-Lobos trabalha com a melodia ritmicamente aumentada (em relação ao livro-catálogo folclórico de Oneyda Alvarenga), estabelecendo uma espécie de balanço polirrítmico ao motivo quadrangular e percussivo desenvolvido pelo acompanhamento do piano”.

Orquestração

A orquestração da canção foi assim realizada, conforme manuscrito depositado na BnF: canto solista, dois fagotes, duas trompas em

3 Macumba, segundo o *Dicionário Aulete de língua portuguesa*, é a denominação dada aos cultos afro-brasileiros e aos seus rituais, originários do nagô, e que receberam influências de religiões africanas, ameríndias, católica, espírita e ocultistas.

fá, dois tímpanos em sol e ré, percussão (bumbo e tam-tam), harpa, piano e quinteto de cordas.

Edições e manuscrito

Villa-Lobos. *Xangô*. Manuscrito da versão orquestral, Biblioteca Nacional da França, Paris.

Enganos de texto.

Xangô
(Côro a sêco a 5 vozes)

*Recolhido no Rio de Janeiro e
Amb. por H. VILLA-LOBOS*

Anônimo

Genero de Macumba
de época passada

SOPRANOS
CONTRALTOS
TENORES
24
BARITONOS e
BAIXOS

ANIMADO (126 = ♩)

Xan - gô! — ô - le gen-di-lê!

Ah! E! Ah! E!

ô — lá! lá! — Gon! gon! — gon! gon! — gon, — di -

Ah! E! Ah! E!

lá! — Xan - gô! — ô - le gen-di-lê! ô — lá! lê! —

Ah! E! Ah! E! Ah! E!

Gon! gon! — gon! gon! gon! — di - lê! — **ff** Lê!

Ah! E! Ah! E! **ff**

Villa-Lobos. *Xangô*, versão para coro a cappella, 2ª v., nº24.
Editora Irmãos Vitale, São Paulo, 1950.

Villa-Lobos. *Xangô*,
versão para canto e orquestra.
Biblioteca Nacional da França, Paris.

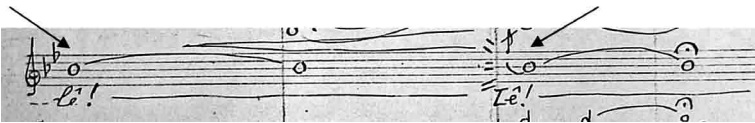

Villa-Lobos. *Xangô*, compassos 16-19.
Manuscrito versão orquestral,
Biblioteca Nacional da França, Paris.

Trêmolo do piano. Falta sinal de *bemol* na nota assinalada.

Villa-Lobos. *Xangô*, compasso 17.
Éditions Max Eschig, Paris, 1929.

Villa-Lobos. Xangô.

Manuscrito da versão para canto e orquestra,
Biblioteca Nacional da França, Paris.

V. *Estrela é lua nova*

Texto

Canto fetiche de macumba.

Estrella é Lua NÓva

Estrela, nova

Estrella do céo é lua nova cravejada de ouro makumbêbê,

Estrela, céu

Óia makumbêbê

(vocabulário afro-brasil.)

Óia makumbaribá

Estrella do céo é lua nova cravejada de ouro makumbêbê,

Estrela, céu

Óia makumbêbê

Óia makumbaribá

Estrutura formal e harmônica

A canção está na tonalidade de ré maior. A segunda repetição do texto apresenta a melodia na região da dominante da subdominante (ênfatizando a nota dó, sétima menor acrescentada de ré maior). Essa canção também faz parte da coleção Canto Orfeônico, 2ª volume, publicada em 1950 pela Irmãos Vitale, e aparece rearranjada para coro misto.

O compositor utiliza *ostinatos* rítmicos que evocam uma percussão típica dos rituais religiosos. O fato ocorre em todas as Canções Típicas Brasileiras baseadas em cantos indígenas ou afro-brasileiros e aparece também nas duas versões da canção *Estrela é lua nova*.

Aspectos interpretativos

A seguir, sugerimos alguns dedilhados úteis:

Villa-Lobos. *Estrela é lua nova*, dedilhados compassos 13-9,
Éditions Max Eschig, Paris, 1929.

Orquestração

A canção possui versão manuscrita para voz e orquestra, que está depositada na Biblioteca Nacional da França, em Paris.

Instrumentação: voz solista, acompanhada de duas flautas, oboé, clarinete em si bemol, dois fagotes, três trompas em fá, harpa e quinteto de cordas.

Edições e manuscritos

1. A indicação de metrônomo não consta do manuscrito da versão para voz e orquestra.

Villa-Lobos. *Estrela é lua nova*.
Éditions Max Eschig, Paris, 1929.

Villa-Lobos. *Estrela é lua nova*.
Manuscrito da versão para voz e orquestra, Biblioteca Nacional da França, Paris.

2. Falta um sinal de *sfz* na segunda colcheia do segundo tempo.

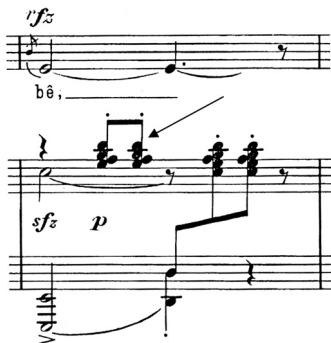

Villa-Lobos. *Estrela é lua nova*, compasso 8.
Éditions Max Eschig, Paris, 1929.

Villa-Lobos. *Estrela é lua nova*, compasso 8.
Manuscrito, Biblioteca Nacional da França, Paris.

3. Falta sinal de ligadura entre o baixo do piano. Comparar o excerto com o exemplo anterior, compasso 8.

Villa-Lobos. *Estrela é lua nova*, compasso 10.
Éditions Max Eschig, Paris, 1929.

Villa-Lobos. *Estrela é lua nova*, compasso 10.
Manuscrito, Biblioteca Nacional da França, Paris.

4. Falta sinal de acentuação para o canto.

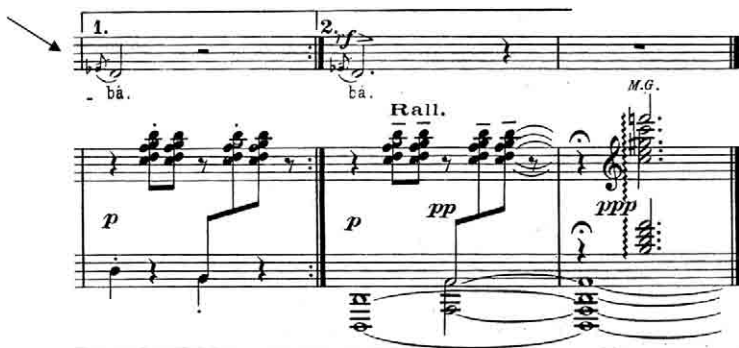

Villa-Lobos. *Estrela é lua nova*, compasso 21.

Éditions Max Eschig, Paris, 1929.

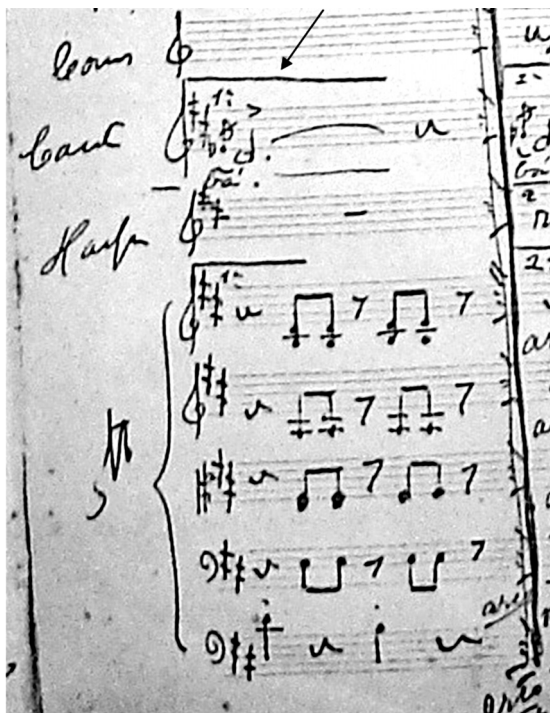

Villa-Lobos. *Estrela é lua nova*, compasso 21.

Manuscrito, Biblioteca Nacional da França, Paris.

VI. Viola quebrada

Texto

Modinha⁴ de M. de A. (pseudônimo de Mário de Andrade).

Por se tratar de texto popular e em linguagem caipira, os autores do início do século XX no Brasil preferiam usar pseudônimos. O mesmo M. de A. aparece em outra canção de Villa-Lobos como autor da seresta nº5, intitulada *Modinha*, para voz e piano.

Quando da brisa no açoite a frô da noite se curvo fui s'incontrá
com a Maróca meu amô

Eu tive n'arma um choque duro quando ao muro já no escuro
meu oiá andô buscando a cara déla e num achô.

Minha viôla gemeu,
Meu coração estremeceu
Minha viôla quebrou
Teu coração me deixou Ah! Ah! Ah!

Minha Maróca arresorveu por gosto seu me abandoná, porque
os fadista nunca sabe trabaiaá,

Isso é bestêra que das frô que bria e chêra a noite intera vem apois
as fruita que dá gosto saboreá.

Minha viôla gemeu,
Meu coração estremeceu
Minha viôla quebrou
Teu coração me deixou Ah! Ah! Ah!

Pur causa déla eu sou rapaiz muito capaiz de trabaiaá e os dia
intero, e a noite intera capiná,

Eu sei carpi purquê minh'arma está arada arroteada capinada
c'oas foiçada dessa luis do teu oiá.

4 Segundo o *Dicionário Aulete de língua portuguesa*, modinha é uma cantiga popular urbana, sentimental, acompanhada por violão; moda, até meados do século XIX, era um tipo de dança aristocrática de salão, que na forma se inspirava na ária de óperas italianas.

Minha vióla gemeu,
 Meu coração estremeceu
 Minha vióla quebrou
 Teu coração me deixou Ah! Ah! Ah!

Estrutura formal e harmônica

Estrutura: canção com estribilho (*Chanson Couplet-Refrain*)

Seção A1 – piano solo (compassos 1 a 9) seguido pelo 1º verso – voz e piano (compassos 9 a 17).

Acompanhamento no estilo seresteiro, com a mão esquerda do pianista imitando os baixos do violão. Segundo Tarasti (idem, p.225), em *Viola quebrada* há “uma transformação do piano em uma guitarra”.

Seção B (estribilho) – acompanhamento em estilo coral, orgânico (com parte de coro *ad libitum*).

Seção A2 – piano solo seguido pelo 2º verso – voz e piano.

Seção B (estribilho) – Acompanhamento em estilo coral, orgânico (com parte de coro *ad libitum*).

Seção A3 – piano solo seguido pelo 3º verso – voz e piano.

Seção B (estribilho) – Acompanhamento em estilo coral, orgânico (com parte de coro *ad libitum*).

Tonalidade: mi menor.

Aspectos interpretativos

Nessa canção encontramos problemas de fraseado e respiração do cantor que deverá ser acompanhado pelo pianista. Por não haver indicação de fraseado para a linha melódica do canto, sugerimos um fraseado baseado no ritmo da poesia.

No estribilho encontramos uma frase musical muito clara, a cada linha do texto. Não há dúvidas quanto à sua articulação, pois cada frase termina com uma nota musical de duração longa, na qual obviamente se colocará a respiração adequada. Assim, vamos nos ocupar dos três versos que têm ritmos semânticos e poéticos diferentes.

1^o verso:

Andante

Quan.do da bri.sa no a.çoite a frô da

Rall.

Andante

p

noi.te se cur.vô Fui s'in.con.trá com a Ma.ró.ca meu a.mô Eu ti.ve

Rall.

n'arma um che.que du.ro quando ao mu.ro ja no es.cu.ro meu o.i.ã an.dô bus.cando a ca.ra

Rall.

Quasi lento

pp (Côro ad libitum)

dé.lae num a.chô

Quasi lento

ppp *p* *ppp*

Mi.nha vi.ó.la ge.meu,

Villa-Lobos. *Viola quebrada*, 1^o verso.
Éditions Max Eschig, Paris, 1929.

2^a verso:

Andante

Mi-nha Ma - ró - ca arre - sor - veu por gos - to

Rall. **Andante**

seu me a - ban - do - ná, Por - que es - fa - dis - ta nun - ca sa - be tra - ba - iá. Isso é bes -

Rall.

- tê - ra que das frô que bria e chêra a noite in - tô - ra Vem a pois as frui - ta que dá gos - to

Quasi lento
pp (Côro ad libitum)

Sa - bo - re - á. Mi - nha vi - ó - la ge - meu,

Quasi lento
ppp *p* *ppp*

3º verso:

Andante

Pur cau sa. d'ela en sou ra.paiz mui.to ca .

Rall.

Andante

p

.paiz de tra - ba - já.Eos di.a in - té - ro,encite in.té - raá ca - pi - ná. Eu sei car -

Rall.

.pi pur.quêminh'armaes.tá a - rada ar.ro - te - a - da ca.pi - na.da'oas foi ça - da des.sa

Rall.

Quasi lento

pp (*Cresc. ad libitum*)

luis Do teu o - ia. Mi - nha vi - ó - la ge - meu,

Quasi lento

PPP

P

PPP

Villa-Lobos. *Viola quebrada*, 3º verso.
Éditions Max Eschig, Paris, 1929.

Edição e manuscrito

A canção foi publicada pela Max Eschig e seu manuscrito está desaparecido. Não há erros aparentes na partitura.

VII. *Adeus Ema*

Desafio.⁵ Tema popular do estado de Minas Gerais, Brasil.

Texto

Adeus Ema, adeus Ema

Dali **cença** eu vou fallá dá licença (ver verso abaixo)

Os nome na minha terra

É diferente dos de cá.

Adeus Ema, adeus Ema uma amostra quero dá

Tabóca não é tabóca que a gente faz gaita e tóca

Tabóca é bocatá.

Adeus Ema, adeus Ema

Vancê faz bem me assuntá

De tudo que eu vou dizê

Vancê só pode é lucrá.

Adeus Ema, adeus Ema,

Barata é rataba, Maria não é Maria,

Mãe de Deus e de Deus fia, Maria é riamá

Adeus Ema, adeus Ema

Dá licença eu vou fallá

Nós já contamo que chega

Por isso vamo pará.

⁵ Desafio, segundo o *Dicionário Aulete da língua portuguesa*, é a disputa musical em que dois cantadores se alternam com versos improvisados.

Não realizamos nenhuma mudança no texto por se tratar de texto regionalista, que traz propositadamente vários erros de concordância. Sugerimos somente uma pequena mudança por se tratar de erro editorial evidente.

Estrutura formal e harmônica

Como em várias canções baseadas em temas folclóricos, Villa-Lobos compõe um *ostinato* para o acompanhamento que se desenvolve à maneira da música popular, quase sem alterações harmônicas.

A tonalidade é dó maior e o acompanhamento é construído sempre a partir de acordes de tônica e dominante com sexta acrescentada. A seção A, compassos 3 a 13, é repetida três vezes mudando o texto.

Edição e manuscrito

Não há manuscritos disponíveis dessa canção. Anotaram-se algumas reflexões sem a intenção de corrigir a partitura, mas sim de interpretar os sinais nela existentes.

Notamos, por exemplo, que alguns sinais de acentuação têm uma recorrência irregular, apesar da grande regularidade do *ostinato*. Segundo Elias (1995, p.255), “de todos os equívocos que uma escritura pode suscitar, uma das mais nocivas à obra de Villa-Lobos é o emprego errôneo dos acentos”. Segundo a autora, “as acentuações devem dar relevo à melodia e não prejudicar o fluxo melódico da frase”.

No entanto, esses sinais intermitentes podem ser uma sugestão de improvisação do compositor no parâmetro das acentuações. Podem significar um contraponto rítmico à regularidade métrica e harmônica. Como exemplo, podemos interpretar os vários acentos do compasso 13 como um crescendo antes da reprise do tema, que deverá ser imediatamente seguido por um piano súbito, que também não aparece anotado.

A. deus
A. deus

Villa-Lobos. *Adeus Ema*, compasso 13.
Éditions Max Eschig, Paris, 1930.

No compasso 24, tais acentos poderiam significar uma reação musical à finalização da estrofe do cantor, o que seria um procedimento característico do desafio popular:

- ca Ta_bô-ca é bo-ca-tá.
- a, Ma-ri-a é-ri-a-má.

Villa-Lobos. *Adeus Ema*, compasso 24.
Éditions Max Eschig, Paris, 1930.

2. No compasso assinalado trata-se provavelmente de um erro de notação.

A nota do soprano no piano é mi e não ré. Justificativa: excetuando os compassos com harmonia predominante de dominante (nos quais temos o intervalo de quinta sol – ré no baixo, primeiro tempo

do compasso, como nos compassos 6, 7 e 8), podemos contar 26 vezes esse mesmo motivo repetido. Apesar de cabível na configuração harmônica, é muito pouco provável que somente nesse compasso Villa-Lobos quisesse mudar a condução musical.

Villa-Lobos. *Adeus Ema*, compassos finais.
Éditions Max Eschig, Paris, 1930.

VIII. *Pálida Madona*

Modinha antiga.

Texto (poesia popular)

Ó pálida Madona de meus sonhos, bela filha dos cerros de Enggandi.⁶

Vem inspirar os cantos do poeta, rósa branca da Lyra de David
poeta, rosa

Vem inspirar os cantos do poeta, rósa branca da Lyra de David
Rósa branca da Lyra de David.

Todo o amor que em meu peito repousava, como o orvalho das
noites no relento,

A teus pés elevou-se como as nuvens, que se perdem no azul do
firmamento!

⁶ Enggandi era uma antiga cidade da Judeia. Há uma região de mesmo nome perto da cidade de Natal, capital do estado do Rio Grande do Norte, Brasil.

A teus pés elevou-se como as nuvens, que se perdem no azul do firmamento!

Que se perdem no azul do firmamento!

Estrutura formal e harmônica

Tonalidade: dó menor.

Seção A. *Lento – Adagio*, compassos 1 a 8.

Tema instrumental no piano nos compassos 1 a 4 seguido pela melodia vocal *parlando*, que vem acompanhada muito discretamente pelo piano.

Seção B. *Poco più mosso*, compassos 9 a 18.

Desvio para a região da dominante da relativa maior – si bemol maior. No compasso 15 há um novo direcionamento para dó menor.

Acompanhamento instrumental mais movido, caracterizando o estilo de acompanhamento característico da modinha, que vem evocada no título da canção.

Compassos 18 a 21: volta do tema instrumental do piano apresentado nos compassos 1 a 4. O tema instrumental de abertura também funciona como coda da canção, após a repetição das Seções A e B com novo texto.

Aspectos interpretativos

A seguir, sugerimos alguns dedilhados úteis para a introdução do piano:

Villa-Lobos. *Pálida Madona*, compassos 1-2.

Éditions Max Eschig, Paris, 1930.

Edição e manuscrito

1. Erro de edição. Por analogia entre as partes idênticas, podemos concluir que esse é um erro evidente de edição.

a tempo

vid.
men - - - - - tel

mf

Villa-Lobos. *Pálida Madona*, compassos 18-9.
Éditions Max Eschig, Paris, 1930.

Lent

p

Villa-Lobos. *Pálida Madona*, compassos 1-2.
Éditions Max Eschig, Paris, 1930

2. Provável erro de edição. No compasso 12 na mão esquerda do pianista há um possível erro de edição, baseado na análise do movimento que se desenvolve na linha melódica do baixo no piano.

Poco più mosso

rar os cantos do po - é - ta, ró - sa bran - ca da ly - ra de Da -
pés e - levou - se como as nu - vens, que se per - dem no azul do fir - ma -

cresc. poco a poco

vid - vem ins - pi - rar os can - tos do po -
men - - - tof a - - teus pés ele - vou - se como as

Villa-Lobos. *Pálida Madona*, compassos 9-13.
Éditions Max Eschig, Paris, 1930.

IX. Tu passaste por este jardim

Modinha carioca.

Texto

Autor: Catullo Cearense

Como assinalado anteriormente, a correção ortográfica do texto foi realizada para adequar a poesia à moderna nomenclatura da língua portuguesa e para ajudar um intérprete não familiarizado com a língua a encontrar o significado das palavras atualizadas. Cada cantor escolherá o caminho que melhor lhe convier seguir na emissão e na interpretação das palavras.

Seção

Tu passaste por este jardim

A

Sinto aqui certo odôr merencoreo. odor, merencório

Este branco e donoso jasmim

N'um dilúvio de aromas pendeu

Os arcanjos choraram por mim, arcanjos

sobre as folhas pendentes do galho,

as estrelas cadentes do orvalho que a luz de seus olhos,
estrelas brilhantes verteu.

Esta relva, que vejo a murchar,

e onde, penso, cahiu o teu lenço, caiu

transformou-se depois n'um altar,

exhalando alleluias de incenso. exalando, alleluias

Muita cousa tu deixaste aqui coisa

N'este orgulho das auras mimosas:

Um barulho de folhas cheirosas de plantas saudosas,

falando de ti.

Seção B

Tu passaste, que, de quando em quando,

vejo as rosas no hastil lacrimando das corollas de todas as côres

corolas, cores

as minhas angústias abertas em flôres! flores

Neste ramo, que ainda se agita, uma roxa saudade palpita!

E este cravo, no ardor dos ciúmes,

derrama os perfumes n'um poêma de amor. poema

De um suspiro, deixaste o calor

A

n'este calix de neve, estrelado! cálice, estrelado

N'este branco e gentil "monselhor"

vê-se o Iris de um beijo, esmaltado

Tu deixaste, n'um halo de dor,

nas violetas magoadas sombrias,

a tristeza das Ave-Marias que résam teus lábios, rezam
a luz do Senhor.

Vejo a imagem da minha illuzão ilusão

C

N'esta rósa prostrada no chão! rosa, prostrada
Meus affectos descansam nos leitos affectos
D'estes lindos amores perfeitos

Como chora o vernal jasmineiro,
Que me lembra o sabor de teu cheiro!
Este cravo sanguines é uma chaga, sanguíneo
que se alaga no rubor da cor.

As gentis magnólias, em vão,

A

muito invejam teu rosto odoroso,
rosto que tem conformação de um suspiro adejando saudoso.
E estes lírios têm a presumpção de imitar, presunção
em seus niveos brancos,
Esses dous ramalhetes de amôres, dois, amores
andores de flores n'um seio em botão.

Estrutura formal e harmônica

Canção em forma de rondó.

Introdução do piano. *Très Peu Moderé*, compassos 1 a 4.

Seção A: *Moderé*, compassos 5 a 20. Tonalidade: fá maior.

Seção B: compassos 21 a 28. Tonalidade da dominante: dó maior.

Seção A: 29 a 44. Tonalidade: fá maior.

Seção C: 45 a 52. Tonalidade da subdominante: si bemol maior/
sol menor.

Seção A: compassos 53 a 69. Tonalidade: fá maior.

Edição e manuscrito

O manuscrito dessa canção está desaparecido. No entanto podemos encontrar alguns erros prováveis da edição, mencionados a seguir.

1. A seção A aparece idêntica três vezes ao longo da canção. Assim, podemos inferir que as pequenas diferenças entre elas podem configurar um erro de edição.

Nos compassos 5 e 6 não há sinais de *staccato* nos acordes da mão direita.

Villa-Lobos. *Tu passaste por este jardim*, compassos 5-6.
Éditions Max Eschig, Paris, 1930.

Compasso 30: a nota do soprano do acorde da mão direita é fá e não lá. A nota lá triplicaria a terça do acorde, duplicaria a nota do canto e endureceria a harmonia por meio de um uníssonos oculto e reforçaria por demais seu caráter maior/menor.

Villa-Lobos. *Tu passaste por este jardim*, compassos 29-30.
Éditions Max Eschig, Paris, 1930.

Compasso 37: o acorde da mão direita foi omitido.

a Tempo

- xaste, n'um ha.lo de dor, _____ nas vio-

a Tempo

Villa-Lobos. *Tu passaste por este jardim*, compassos 37-8.
Éditions Max Eschig, Paris, 1930.

Compassos 53 e 54: versão aparentemente correta.

a tempo

tis ma - gnoli - as, em vão, _____ muito in -

a tempo

Villa-Lobos. *Tu passaste por este jardim*, compassos 53-4.
Éditions Max Eschig, Paris, 1930.

X. Cabôca de Caxangá

Para canto a 4 vozes e coro misto.

Embolada do *Noste* (erro Max Eschig). O correto é Embolada do Norte (Norte do Brasil).

Texto

Autor: Catullo Cearense.

Texto regionalista com linguagem típica do Norte do país. Correções linguísticas não são cabíveis nesse contexto específico.

Cabôca de Caxangá minha cabôca vem cá. **A coro**
Cabôca de Caxangá minha cabôca vem cá.

Laurindo, Punga, Dunga, Zé Vicente, **B tenor**
essa gente tão valente do sertão de Jatobá
i o damnado do afamado do Zéca Lima,
tudo chora n'uma prima, tudo qué ti conquistá.

Cabôca de Caxangá minha cabôca vem cá. **A coro**
Cabôca de Caxangá minha cabôca vem cá.

Quiria vê si essa gente também sente tanto amô como eu senti,
B tenor
quanto tivi em Cariri!

Atravessava um regato no quartáo e escutava lá no matto
o canto triste do urutáo.

Cabôca, demônio máo, sou triste como o urutáo! **A coro**
Cabôca, demônio máo, sou triste como o urutáo!

Há munto tempo lá nas moita das taquara
B soprano+contralto
juncto ao monte das coivara, não te vejo tu passá!
Todos os dia, inté a bocca da noite,
eu te canto uma toada lá debaixo do indayá.

Vem cá Cabôca, vem cá rainha de Caxangá **A coro**
Vem cá Cabôca, vem cá rainha de Caxangá

Na noite santa do natá na encruziada,
B soprano+contralto+tenor
eu ti isperei i discantei inté o rompê da manhã!
Quando eu sahia do arraia,
o só nacia i lá na grota já se ouvia a pipiando a jassanã.

Cabôca frô da manhã, sou triste como a acauã! **A coro**
 Cabôca frô da manhã, sou triste como a acauã!

Vinha trotando pela estrada na mujica **B soprano**
 Vite embaixo da oiticica conversando com o Manoél.
 Sinti, Cabôca, istrimecê, dentro do couro arreliado,
 atrapaiado, o coração do meu quicé.

Cabôca, inda tenho fé de fazê figa ao Manoél! **A coro**
 Cabôca, inda tenho fé de fazê figa ao Manoél!

Cabra damnada do assubo pela gamelera,
B soprano+contralto+tenor+baixo
 como a onça mais matrera, o mais ligeiro punagê!
 Eu faço tudo só não faço é mi querê
 teu coração mais buliçoso do que o saci pererê!

Pruquê te fez Deus, pručê da cô das frô dos ipê! **A coro**
 Pručê te fez Deus, pručê da cô das frô dos ipê!

Mas quando eu canto na viôla a natureza, **B soprano**
 tu não vê como a tristeza, me põe triste e jururu!
 Assim eu canto a minha dô, só quando a noite vem fechá
 todas as frô i abre a frô do imbirussú.

Cabôca, um demônio és tu! ó frô do embirussú. **A coro**
 Cabôca, um demônio és tu! ó frô do embirussú.

Estrutura formal e harmônica

De acordo com Tarasti (1995, p.225), o mesmo tema de *Cabôca de Caxangá* foi usado por Darius Milhaud no ballet *Le boeuf sur le toit*, op. 58 (1919).

Canção popular de estrutura simples baseada em estribilho e refrão.

Chanson Couplet-Refrain

Seção A é cantada pelo coro. *Un peu moderé.*

Na última apresentação de A, há um *divisi* em 7/8 vozes, com indicação de mudança de caráter: *largo e grandeoso.*

Seção B é a seção solista.

1 tenor

2 tenor

3 soprano e contralto

4 soprano, contralto e tenor

5 soprano

6 soprano, contralto tenor e baixo

Tonalidade sol maior, baseada em acordes de tônica e dominante.

Aspectos interpretativos

Sugerimos abaixo alguns dedilhados que poderão ser úteis para o pianista.

PIANO

gá mi - nha Ca.bô.ca vem cá. Ca - cá.

gá mi - nha Ca.bô.ca vem cá. Ca - cá. *Solo, f*
Laurindo

gá mi - nha Ca.bô.ca vem cá. Ca - cá.

3 1 4 2 3 1 4 2 1 1 4 5 2 3 - 2

Villa-Lobos. *Cabôca de Caxangá*, compassos 1-10.

Éditions Max Eschig, Paris, 1930.

Edição e manuscrito

Não há manuscrito disponível para análise. Existem alguns prováveis enganos na edição, possíveis de verificar pela recorrência das seções.

Não é raro encontrarmos em Villa-Lobos mudanças em algumas notas durante o discurso musical para obter diversidade de expressão. Assim, tomou-se o cuidado de indicar em alguns dos casos onde parece haver, de fato, um engano de notação.

1. A última semicolcheia do baixo é sol e não lá. A nota sol aparece seis vezes a cada repetição de A. Trata-se de um claro engano de edição.

Villa-Lobos. *Cabôca de Caxangá*, compasso 59.
Éditions Max Eschig, Paris, 1930.

Villa-Lobos. *Cabôca de Caxangá*, compassos 8, 21, 47, 72 e 85.
Éditions Max Eschig, Paris, 1930.

2. No compasso 13, o lá bemol é provavelmente um lá bequadro. O mesmo desenho cromático lá bemol – lá bequadro acontece mais três vezes, nos compassos 24-25, 62-63 e 88-89. A esse fato, soma-se o fato de o lá cantado pelo tenor ser também bequadro.

Ténor Solo

Punga, Chico Dunga, Zê Vi cente, essa gente tão valente do sertão de Jato-bá i o damna . . .

pp

Villa-Lobos. *Cabôca de Caxangá*, compassos 10-4.
Éditions Max Eschig, Paris, 1930.

ujica Vite embaixo da oiticica conversando com o Man

Ténors Div: à bouche fe

p

Basses Div: bouche ferm

Villa-Lobos. *Cabôca de Caxangá*, compassos 62-3.
Éditions Max Eschig, Paris, 1930.

XI. Pássaro fugitivo (1935) ou Guriatã de coqueiro

Manuscrito não editado.

AMBIENTADO POR

(N.º 11 das Canções
Típicas Brasileiras)

PASSARO FUGITIVO
(GABRIEL B. PIANO)

H. VILLA-LOBOS
(Rio, 1935)

*Tema sertanejo recolhido por Severino
Rangel (Ratinho)*

Andante Moderato
gamb.

GU...RI...A... TAN DE CO... QUE...IRO, FU...

Villa-Lobos. *Pássaro fugitivo*.

Manuscrito, Museu Villa-Lobos, p.1.

-- GIU DA MI-NHA GA-IÓ... LA GU... RI-ATAN DE CO-QUEIRO, BA...
 -- TEU AZAS, FOI S'EM BO... RA! GU... RI. ATAN DE CO-QUE... IRO, BA...
 ... TEU AZAS FOI S'EM BO... RA! GU... RI... A-TAN DE CO... QUE... IRO, FU...
 -- GIU DAMI... NHA GAIO... LA. BA-TEU AZAS E VO... OU! PASSA...

mf

Villa-Lobos. Pássaro fugitivo.
 Manuscrito, Museu Villa-Lobos, p.2.

RINHO FOI S'EM...BO..RA COM O AMOR DE MI...NHA A..MA...DA! GU...

...RI..A..TAN DE CO..QUE... IRO! BO...

...RA FIQUEI TRISTE NA CHO...PA... NA! NAN..NAN..NAN..NAN..NAN..UM!

pp

rall.

Cello

Villa-Lobos. Pássaro fugitivo.
Manuscrito, Museu Villa-Lobos, p.3.

Texto

Guriatan de Coqueiro,
 Fugiu da minha gaiola
 Guriatan de Coqueiro,
 Bateu azas, foi s'embora! asas
 Guriatan de Coqueiro, Bateu azas foi s'embora! asas

Guriatan de Coqueiro,
 Fugiu da minha gaiola!
 Bateu azas e voou! asas
 Passarinho foi s'embora com o amor de minha amada!
 Guriatan de Coqueiro!
 Fiquei triste na chopana! choupana

Estrutura formal e harmônica

Como muitas das canções sertanejas, esta canção está harmonicamente construída sobre modo mixolídio. O modo mixolídio foi introduzido no nordeste do Brasil pelas missões jesuíticas europeias que ocorreram durante os séculos XVI e XVII, fundindo-se completamente à música folclórica e afro-brasileira: mi b – fá – sol – lá b – si b – dó – ré b – mi b.

Forma canção de seção única com introdução.

Introdução do piano: compassos 1 a 9, sendo que do compasso 1 ao compasso 4 o piano introduz a melodia principal e do compasso 5 ao compasso 9 introduz o ritmo para a melodia do cantor.

A primeira estrofe tem uma melodia mais grave e a segunda estrofe está baseada em um registro de altura mais elevada. O piano mantém o *ostinato* rítmico inicial do samba-canção. Há um registro dessa canção com Villa-Lobos ao piano. O autor executa os baixos dos compassos 7, 17 e 24 iguais aos do compasso 9.

XII. Itabaiana (1935)

Manuscrito não editado.

Ao Sylvio Salerna
Itabayana

Andante

mf

rit... *rit...*

ma-na dei xru i, ma na eu vou

so ma-na dei xru i pa-r-o sa-tão do Pai.....

có! có!

Eu tôu dan saré... com a Eshis-to nos ceu. sa cris

Villa-Lobos. *Itabayana*.

Manuscrito, Museu Villa-Lobos, p.1.

Villa-Lobos. *Itabaiana*.
Manuscrito, Museu Villa-Lobos, p.2.

Texto

A canção está baseada em um tema sertanejo de origem indígena do estado da Paraíba do Norte. Não interferimos nas contrações e nas supressões de consoantes ou vogais como deix'eu, par'ó, i em lugar de ir.

Ó mana deix'eu i,
 Ó mana eu vou só
 Ó mana deix'eu i
 Par'ó sertão do Caicó!

Ó mana deix'eu i,
 Ó mana eu vou só
 Ó mana deix'eu i
 Par'ó sertão do Caicó!

Eu tou dansando com aliança no dedo dançando
 eu aqui só tenho medo do mestre Zé Mariano!

Christo nasceu. Christo
 Sacristão bateu no sino com a foice do Divino,
 a luz do sol apareceu.
 Ah!

Estrutura formal e harmônica

Tonalidade: fá menor.

A canção é um arranjo para piano, voz e harpa da ária (cantiga) da *Bachianas Brasileiras nº4*, para piano solo. Na canção *Itabaiana*, o compositor omite a seção B, *vivace*, da *Bachianas*, que é construída com o mesmo material temático da primeira parte.

A canção é constituída de introdução instrumental e duas seções, com duas estrofes: a primeira com o mesmo texto e a segunda com texto diferente.

ARIA – (Cantiga)

No. 3 from
Bachianas Brasileiras No. 4

H. VILLA-LOBOS
Rio, 1935

MODERATO 84 = ♩

88 = ♩

6ª abaixo

murmurando

a tempo

rall.

a tempo

rall.

Villa-Lobos. *Bachianas Brasileiras* n^o4, ária (cantiga), introdução.

CMP Consolidated Music Publishers, 1948.

Villa-Lobos. *Bachianas Brasileiras* n.º4, ária (cantiga), compassos 37-44 (seção B, *vivace*).
CMP Consolidated Music Publishers, 1948.

XIII. Onde o nosso amor nasceu (1935)

Manuscrito não editado.

Onde nosso amor nasceu...
(modinha brasileira)

Lento

*Te não te lembos da casinha pequeni-na,
Te não te lembos das jureas e banjei-ras*

*Onde nosso amor nasceu,
Que fizeste em 3/4*

*Tua parte lembra da casinha pequeni-na,
Te não te lembos das jureas e banjei-ras*

Villa-Lobos. *Onde o nosso amor nasceu*.
Manuscrito, Museu Villa-Lobos, p.1.

Onde o nosso amor nasceu,
que fizeste com fervor,
Ti - nhum coqueiro do lado que costado de San -
Da - quella beija demorado e prolongado que se

- da - de
- lon o ja morreu,
- mos amor,
Ti - nhum coqueiro do lado que costado de San -
Da - quella beija demorado e prolongado que se

- da - de
- lon o ja morreu.
- mos amor.

rall

pp

Villa-Lobos. Onde o nosso amor nasceu.
Manuscrito, Museu Villa-Lobos, p.2.

Texto

Tu não te lembras da casinha pequenina,
onde o nosso amor nasceu,

Tu não te lembras da casinha pequenina,
onde o nosso amor nasceu,

Tinha um coqueiro do lado
que coitado de saudade já morreu,
Tinha um coqueiro do lado
que coitado de saudade já morreu.

Tu não te lembras das juras e perjuras,
que fizeste com fervor,
Tu não te lembras das juras e perjuras,
que fizeste com fervor,

Daquelle beijo demorado e prolongado	daquele
que selou o nosso amôr ,	amor
Daquelle beijo demorado e prolongado	daquele
que selou o nosso amôr .	amor

Estrutura formal e harmônica

Tonalidade: ré menor.

Escritura típica do violão e da seresta, na qual a mão esquerda do pianista realiza o contraponto à melodia. A mão direita o acompanha com acordes de tônica, subdominante e dominante, reforçados algumas vezes por suas dominantes auxiliares.

Aspectos interpretativos

A seguir sugerimos alguns dedilhados úteis para o pianista.

Villa-Lobos. *Onde o nosso amor nasceu*. Dedilhados dos compassos 1 e 2.
Manuscrito, Museu Villa-Lobos.

- da-de -lon o ja monneu, Ti- Da.
 nonnoamor;

Villa-Lobos. *Onde o nosso amor nasceu*. Dedilhados do compasso 9.
 Manuscrito, Museu Villa-Lobos.

Três Poemas Indígenas

Tabela 4. Três Poemas Indígenas, data da composição/publicação, gênero e texto

<i>Canidê Iounê-Sabath</i>	1926, 1929 Éditions Max Eschig	canção	canção/letra indígena recolhida por Jean de Léry (1553)
<i>Teiru</i>	1926, 1929 Éditions Max Eschig	canção	letra indígena recolhida por Roquette Pinto (1912)
<i>Iara</i>	1926, 1929 Éditions Max Eschig	canção em forma de <i>passacaglia</i>	Mário de Andrade

Os Três Poemas Indígenas foram compostos no Rio de Janeiro em 1926, e foram dedicados a Roquette Pinto.

Canidê Iounê-Sabath e *Teiru*, dos Três Poemas Indígenas, constavam do primeiro pacote assinado entre Villa-Lobos e a editora Max Eschig. Segundo Peppercorn (1994, p.19-20), o contrato assinado com a editora em abril de 1927 compreende as seguintes obras: segundo e terceiro trios com piano, terceiro quarteto de cordas, segunda sonata para violoncelo, *Choros* nº2, 7 e 10; trio para oboé, clarinete e fagote; *Teiru*, *Canidê Iounê-Sabath*, dos Três Poemas Indígenas, e *Na*

Bahia tem para coro *a cappella*. De acordo com informação adicional do diretor artístico da Max Eschig, Gerald Hugon, a Peppercorn, foram publicados também neste primeiro pacote o primeiro concerto para violoncelo e o noneto.

Segundo Wright (1992, p.48), “os Três Poemas Indígenas representam o pico do envolvimento indigenista de Villa-Lobos”.

De acordo com o Museu Villa-Lobos, a primeira execução da obra aconteceu em 12.4.1929 no Teatro São Pedro, em Porto Alegre. *Canidê Iounê-Sabath*. Andino Abreu, canto; Elysenia d’Ambrosio, pf.

De acordo com Appleby (1988, p.58), a primeira audição europeia com orquestra aconteceu em Paris, Maison Gaveau, com a Orquestra de Concertos de Colônia e L’Art Choral, Vera Janacopolus, voz, e Villa-Lobos, regente, em 5.12.1927.

I. *Canidê Iounê-Sabath*

(Ave amarela – canção elegíaca)
(Rio de Janeiro, 1926)

Texto

Tema indígena brasileiro, recolhido por Jean de Léry, em 1553.

Canide ioune Canide ioune heura uoêch!
Canide ioune Canide ioune heura uoêch

Hé heura heura heura;
heura heura heura heura uoêch!
Hé heura heura heura
heura heura heura heura uoêch!

Canide ioune, Canide ioune heura uoêch!
Canide ioune Canide ioune heura uoêch!

Os sinais de “vírgula” e “ponto e vírgula” e “exclamação” aparecem ao acaso, sem critérios de fraseado. Sugerimos aplicar os referidos sinais de acordo com o fraseado vocal da melodia, ou seja:

Canide ioune, Canide ioune, heura uoêch!
 Canide ioune, Canide ioune, heura uoêch!
 Hé heura heura heura;
 heura heura heura heura, uoêch!
 Hé heura heura heura;
 heura heura heura heura, uoêch!
 Canide ioune, Canide ioune, heura uoêch!
 Canide ioune, Canide ioune, heura uoêch!

Estrutura formal e harmônica

Melodia: segundo Tarasti (1995, p.226), “a canção Canidê Iounê-Sabath é baseada em uma conhecida canção indígena, coletada por Jean de Léry em 1585. A melodia aparece ligeiramente transformada no *Dictionnaire de la musique*, de Jean-Jacques Rousseau, de 1786, e aparece identificada como uma canção dos índios do Canadá. Ainda segundo o mesmo autor (idem, ibidem), Villa-Lobos provavelmente utilizou nos Três Poemas Indígenas a versão transcrita pelo compositor brasileiro Luciano Gallet (1893-1931).

A melodia é construída sobre uma escala hexatônica, evocando um sistema musical arquetípico das civilizações indígenas pré-tonais.

Seção A – Movimento de marcha lenta: compassos 1 a 21. Polarização sobre a nota mi. Corresponde à primeira seção do texto indígena.

Seção B – *Peu animé*: compassos 22 a 33. Polarização sobre nota ré. Corresponde à segunda seção do texto indígena.

Atenção para a tradução do andamento do francês: o correto é “pouco animado” e não “pouco animando”, que significa animando pouco a pouco. Na versão para coro misto duplo a seis vozes – publicada pela Editora Irmãos Vitale, Canto Orfeônico, 2º Volume (1950) – encontra-se a indicação *poco più mosso*.

Seção A (reprise) – *Tempo I*: compassos 34 a 53. Polarização sobre nota mi. Corresponde à terceira seção do texto indígena.

Rio, 1933

ANDANTE (*pp* a 2ª voz)

Todos mf

FEMININO

22

MASCULINO

mf *Tenores*

Barít. e Baixos (*pp* a 2ª vez)

rit.

Ca - ni - de lou - - - ne!

E!

E!

E!

a tempo *rit. a tempo*

Ca - ni - de lou - - ne! Heu - ra uo

a tempo *rit. a tempo*

E!

E!

E!

POCO PIÙ MOSSO

ff

êch!

ff

Hê! Heura! Heu - ra! Heu - - ra! Heu - ra!

Villa-Lobos. *Canidê Iounê-Sabath*, Canto Orfeônico, 2º volume,
versão para coro a 6 vozes.

Edição Irmãos Vitale, São Paulo, Brasil.

Estatisticamente, a nota que mais aparece na melodia vocal é a nota mi, quarenta vezes, seguida da nota ré, que aparece 24 vezes. Depois disso aparecem as notas fá, 12 vezes, sempre como vizinha superior do tom principal (ou seja, atua como sensível de superior da nota mi); a nota sol, seis vezes; a nota lá, quatro vezes; a nota dó, por último, que aparece somente como sensível inferior da nota ré, quatro vezes. A nota si não aparece na melodia vocal.

Ritmo: Villa-Lobos alterna o uso de fórmulas de compassos 3/4 e 4/4, criando assim uma irregularidade da métrica musical, evitando quadraturas de oito compassos e ritmos tradicionais. Por meio desse

procedimento, o compositor tem a intenção de caracterizar o sistema musical das civilizações pré-tonais.

Introdução piano: compassos 1 a 3. Fórmula de compasso: 3/4.

Seção A: compassos 4 a 21. Fórmula de compasso 4/4 + 3/4 + 3/4.

Seção B: compassos 22 a 33. Fórmula de compasso quatro vezes 4/4 + 3/4; quatro vezes 4/4 + 3/4.

Reprise de A: compassos 34 a 50.

Reprise da introdução/coda pianística: compassos 51 a 53 com fórmula de compasso em 3/4.

Edição e manuscrito

Não há manuscrito disponível da canção para consulta. Aparentemente, a edição não tem erros na parte musical. Muitas estruturas (*Gestalten*) são repetidas ao longo da obra, o que permite comparar bem o material musical utilizado para a voz e para o piano. O arranjo para coro misto a seis vozes publicado pela Editora Irmãos Vitale, citado anteriormente, também permite o trabalho de comparação musicológica.

II. Teiru

(Rio de Janeiro, 1926)

“*D’après une chanson qui célèbre la mort d’un cacique de la tribu des indiens Paricis, de la province de Matto Grosso, au Brésil, recueillie par Roquette Pinto en 1912*”: Baseada em uma canção que celebra a morte de um cacique da tribo dos índios parecis, da província de Mato Grosso, Brasil, recolhida por Roquette Pinto em 1912.

Texto

Uiaê autiá harênêzê

Zalôkarê uêrorêô...

Amôkutia tanohâná...

Niiitatiâhazakô...

Tahârêkalôre maucê

Tahârêkalôre maucê

Uai uazarê uaitekô

Uaiuzarê uaitekô

Uaié autiá hârênêzê...

Zalôkârê uêrôrêtô...

Uaiuzarê uaitekô

Han!

A palavra Uaiuzarê é provavelmente uma palavra só. Aqui temos um provável erro de edição no texto. É importante para o intérprete definir as palavras, pois delas depende a escolha do fraseado e da respiração correta.

Estrutura formal e harmônica

Segundo Tarasti (1995, p.226), “*Teiru* faz parte da coleção de Roquette Pinto, Rondônia. A parte de piano é uma espécie de *Funerailles*”. Segundo Peppercorn (1995, p.25), “*Teiru* demonstra o talento excepcional de Villa-Lobos para transmitir o caráter de uma melodia, sustentando-a com poucos acordes”.

Seção A1 – piano solo. *Moderé*: compassos 1 a 9. Sobre um *ostinato*, Villa-Lobos antecipa a melodia que será apresentada pelo canto.

Seção B1 – voz e piano. *Très lent*: compassos 10 a 22. A melodia da canção inteira é construída sobre quatro notas somente – si, ré, mi, fá#. Novamente, o compositor evoca um sistema musical arquetípico das civilizações pré-tonais e não europeias. O piano nessa seção desenvolve uma harmonia tipicamente tonal, um coral organístico que acompanha a melodia de inspiração indígena.

Seção A2 – Voz e piano. *Tempo I*: compassos 23 a 34. Variação da seção A1, apresentada pelo piano. Apresenta os insistentes motivos da voz acompanhados pelo *ostinato* apresentado na seção A.

Seção B2 – voz e piano. *Très lent comme auparavant*: compassos 35 a 45. Variação da seção B1. O compositor acrescenta um bordão ao coral organístico: a nota si. Um melisma do cantor, nos compassos 43 a 45, conclui a canção.

Tarasti (1995, p.226) chama a atenção para o provável emprego da microtonalidade na melodia dos compassos finais da canção.

Peppercorn (1991, p.25 e 31) chama a atenção para o fato de que a mesma configuração melismática de *Teiru* aparece com pequenas alterações em uma canção do início da carreira de Villa-Lobos, *Louco* (1917), sendo também utilizado no *andante quasi adagio* do *Quartour* (1921).

Aspectos interpretativos

Villa-Lobos. *Teiru*, dedilhado compasso 4.
Éditions Max Eschig, Paris, 1929.

Quando Villa-Lobos escreve uma grande ligadura no baixo, significa que o pianista deverá sustentar o pedal direito. Esse procedimento de grafia é característico da música francesa de Claude Debussy e Maurice Ravel.

Villa-Lobos. *Teiru*, pedal compassos 17-8.
Éditions Max Eschig, Paris, 1929.

Edição e manuscrito

1. Incoerência das palavras no texto indígena.

a Tempo I?

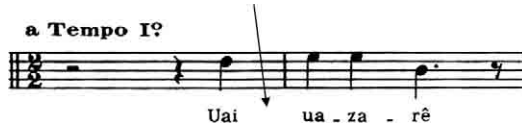

Uai ua - za - rê

Villa-Lobos. *Teiru*, compassos 23-4.
Éditions Max Eschig, Paris, 1929.

Uai - ua - za - rê

Villa-Lobos. *Teiru*, compassos 23-4 e 30-1.
Éditions Max Eschig, Paris, 1929.

2. Não há manuscrito da canção disponível para consulta. Na seção A1, há um provável erro de edição. A nota marcada não se enquadra na regularidade do *ostinato* composto por Villa-Lobos. A nota é provavelmente si e não lá, como impressa na edição.

Moderato ($\text{♩} = 63$)

PIANO *pp*

mf

Rall.

Villa-Lobos. *Teiru*, seção A, compassos 1-9.
Éditions Max Eschig, Paris, 1929.

III. Iara

(Rio de Janeiro, 1926)

Poesia

Mário de Andrade

Neste rio tem uma **iára**... iara
 De primeiro o velhoque tinha visto a **iára** iara
 Ah á! Ah á! Ah!

Contava que ela era feiosa, muito!
Prêta gorda manquitóla ver peixe boi preta, manquitola
 Felizmente o **vêlho** já morreu faz tempo! velho
 Ah! Ah! Ah!

Duma feita madrugada de neblina,
 Um moço que sofria de paixão
 Por causa duma **índia** que não queria ceder pra ele índia
 Se levantou e desapareceu na **água** do rio. água
 Se levantou e desapareceu na **água** do rio
 Ah! Ah! Ah!

Então principiaram a falar que a **iára** cantava, **é**ra moça, era
 Cabelos de limo esverdeados do rio.
 Ah! Ah! Ah!

Ah! Ontem o piá brinca brincando
 Subiu na **igára** do pai abiscada no porto igara
 Botou a **mãosinha** na água funda mãozinha
 E vai, a **piranha** abocanhou a **mãosinha** do piá
 piranha, mãozinha

Neste rio tem uma **iára**...
 Neste rio tem uma **iára**...

Iara ou Uiara (do tupi 'y-îara, senhora das águas ou mãe-d'água), segundo o folclore brasileiro, é uma sereia. De pele morena clara e cabelos negros, tem olhos verdes e costuma banhar-se nos rios, cantando uma melodia irresistível. Os homens que a veem não

conseguem resistir a seus desejos e pulam nas águas. A Iara os leva para o fundo do rio, de onde nunca mais voltam. Os que retornam ficam loucos e apenas uma benzedeira ou algum ritual realizado por um pajé consegue curá-los. Os índios têm tanto medo da Iara que procuram evitar os lagos ao entardecer.⁷

Estrutura formal e harmônica

Iara é uma canção na qual a voz conta uma história fantástica, desenvolvida sobre uma *passacaglia* instrumental, uma *aria variata*. Entre os Três Poemas Indígenas, Iara é o maior de todos e é a canção mais elaborada musicalmente. De acordo com Tarasti (1995, p.228), em Iara não há menção à utilização de temas indígenas, mas podemos encontrar semelhanças entre o tema de abertura do piano com o fonograma 14.605 de Roquette Pinto. Tarasti chama a atenção para a forte intensificação musical em direção ao seu final.

Peppercorn (1991, p.31) remarca que a música vocal de Villa-Lobos mudou rapidamente em poucos anos:

a força dramática desta canção [Iara], devido em parte a sua concisão e meios de expressão extremamente precisos, é uma antecipação estilística de obras importantes que vieram posteriormente. No entanto, Villa-Lobos raramente usou tamanha força dramática com o mesmo sucesso e economia nas composições mais extensas, incluindo, em particular, seu trabalho sinfônico.

Tema: *Modéré* nos compassos 1 e 2. Recitativo inicial. Acorde de si b menor.

Un peu animé (semínima = 112): compassos 2 a 16.

Um bordão sobre a nota si bemol polariza harmonicamente o tom de si b menor em toda a seção A.

A métrica nos compassos iniciais é propositadamente irregular para não caracterizar uma quadratura clássica europeia.

Compassos 3 a 7: fórmulas de compassos 3/4 e 4/4.

Compasso 8: fórmula de compasso 4/4.

Compasso 9: fórmula de compasso 5/4.

7 Disponível em: <<http://pt.wikipedia.org/wiki/Iara>>.

Compassos 10 a 15: fórmula de compasso 4/4. Os acentos irregulares emprestam uma característica fragmentada à seção.

Os compassos 13, 14 e 15 trazem um material temático importante que será utilizado no fechamento da seção B, no fechamento da seção C e na coda final. Acompanha a voz na emissão da interjeição “Ah!”. Ver os acentos *rinforzando ff* nos compassos 13, 14 e 15, que mais uma vez emprestam uma irregularidade métrica ao discurso musical. Compasso 13 = $3/4 + 1/4$, compasso 14 = $3/4 + 1/4$, compassos 15 e 16 = $2/4 + 1/4 + 4/4$.

Variação 1: *Le même mouvement*: compassos 17 a 24. A parte do canto desloca seu centro em meio tom acima, polarizando a nota si natural. A parte do canto concorda harmonicamente com a mão direita do pianista. No entanto, a mão esquerda do pianista polariza a nota mi bemol – como podemos constatar no baixo da parte do piano –, fazendo uma referência harmônica ao IV grau de si bemol.

A parte pianística do acompanhamento aplica uma técnica politonal que é típica da escrita de Villa-Lobos, ou seja, usar a alternância da mão direita sobre as notas brancas com a mão esquerda sobre as notas pretas. Essa técnica produziu obras ilustres, como o *Polichinelo*, da Prole do Bebê, ou os ritmos alternados das mãos presentes na *Festa no sertão*, parte do Ciclo Brasileiro.

Nos compassos 25 a 28 temos a repetição do material temático stravinskiano apresentado nos compassos de 13 a 15, acompanhando a mesma interjeição “Ah!”.

Variação 2: *Un peu moins*: compassos 29 a 56. Novo bordão explorando fá # – sol na mão esquerda. O material musical da seção A é desenvolvido, e o número de compassos, expandido. Há grande diversidade de fórmulas de compasso para evitar qualquer referência à periodicidade clássica. Vejamos: no compasso 29 – 4/4, no compasso 30 – 4/8, no compasso 31 – 5/8, no compasso 32 – 4/4, no compasso 33 – 4/8, no compasso 34 – 5/8, nos compassos 35/36 – 4/4, no compasso 37 – 5/8, no compasso 38 – 4/4. O quaternário estabiliza-se para introduzir musicalmente o recitativo do canto, no qual as melodias do canto e do piano têm maior relevância que o fator

métrico. Assim, em 42 o bordão rítmico instrumental se interrompe, cedendo lugar a um recitativo vocal que é acompanhado de um contraponto instrumental melódico e expressivo.

Nos compassos 57 a 61, *Comme avant*, polariza novamente a nota mi bemol e os materiais temáticos stravinskianos dos compassos 13 a 15 aparecem variados, acompanhando a mesma interjeição “Ah!” da voz.

Variação 3: *Animé* (semínima = 120): compassos 64 a 92.

A cada variação, o compositor expande a amplitude dos intervalos do canto. Na exposição temática, a melodia tem caráter quase estático. Villa-Lobos desenvolve a linha melódica, e a cada nova variação expande seus intervalos da voz, tornando-os cada vez mais expressivos. Na variação 3 o compositor compõe uma linha melódica angulosa, cromática, explorando intervalos típicos da escola expressionista (como a sétima maior), até agora não utilizados nessa canção.

Na poética musical de Villa-Lobos, a sedução hipnótica da Iara aumenta progressivamente com o desenvolvimento das variações da *passacaglia*.

Grande seção solo instrumental dos compassos 74 a 85.

Variação 4: *Un peu moins*: compassos 93 a 110.

Ostinato sobre a “tônica” si bemol. O compositor acrescenta ao *ostinato* o material contrapontístico que fora apresentado na variação 2. No entanto, a linha melódica da voz e o contraponto pianístico são mais dramáticos. A linha melódica da voz continua sempre expressiva, explorando intervalos largos e notas agudas de longa duração.

As variações 3 e 4 são o clímax da canção.

Coda: compassos 111 a 117.

Recitativo do canto (na edição Max Eschig, há um erro de digitação: *à vontade/e não/à voutade*). O *ostinato* dilui-se com golpes em *staccato* na região grave do piano, *ff* a *pp*.

Aspectos interpretativos

O dedilhado sugerido abaixo poderá ser útil para a execução da seção compreendida entre os compassos 17 e 24.

pp
mf *f*
 Felizmente o vé - - lho ja morreu faz tem -

Villa-Lobos. *Iara*, compassos 21-2.

Éditions Max Eschig, Paris, 1929.

Edição e manuscrito

Há um interessante manuscrito incompleto dessa canção que se encontra disponível no Museu Villa-Lobos. Trata-se de uma versão bastante diferente da impressa pela Max Eschig, pois encontramos vários acréscimos de notas e inversões de motivos musicais.

As incongruências de edição ficam claras e podem ser observadas por esse manuscrito. Face às informações, o intérprete poderá decidir qual caminho seguir.

1. Várias notas acrescentadas no baixo da mão esquerda.

Le même mouvt
ff-p *gliss.*
 Con - ta - va que el - la é - ra fe - ío - sa, nu -

sans la pedal
Le même mouvt
 - ito! Pré - ta gor - da man - qui - tó - la verpe - xe boi.

Villa-Lobos. *Iara*, compassos 17-20.

Éditions Max Eschig, Paris, 1929.

Villa-Lobos. *Iara*, compassos 17-20.
Manuscrito, Museu Villa-Lobos, Rio de Janeiro.

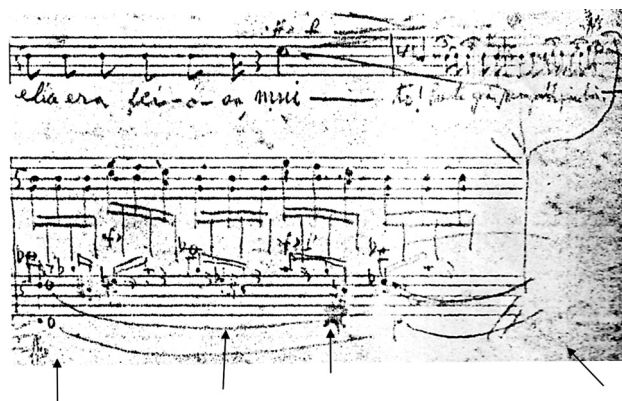

Villa-Lobos. *Iara*, compasso 18 e sinal de repetição.
Detalhe do manuscrito, Museu Villa-Lobos, Rio de Janeiro.

2. Baixos acrescentados na mão esquerda.

Villa-Lobos. *Iara*, compassos 21-22.
Éditions Max Eschig, Paris, 1929.

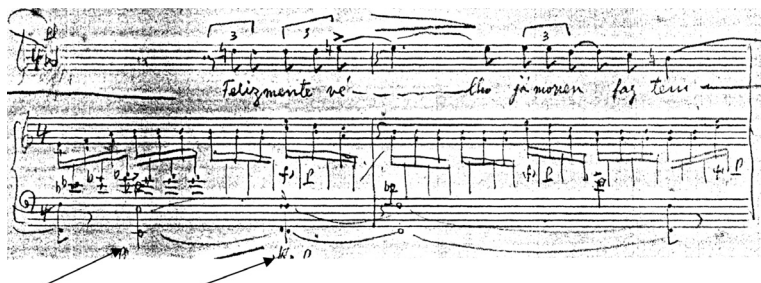

Villa-Lobos. *Iara*, compassos 21-2.
Manuscrito, Museu Villa-Lobos, Rio de Janeiro.

3. Erro de ritmo no baixo da mão esquerda.

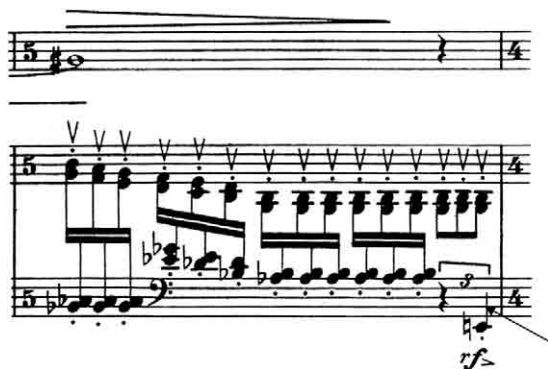

Villa-Lobos. *Iara*, compasso 24.
Éditions Max Eschig, Paris, 1929.

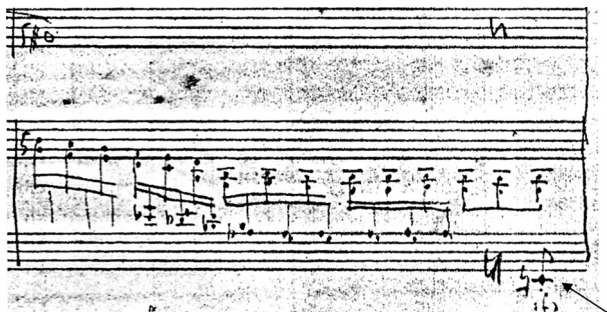

Villa-Lobos. *Iara*, compasso 24.
Manuscrito, Museu Villa-Lobos, Rio de Janeiro.

4. Altura diferente anotada para a nota si bemol.

li - moesver_de_a - do do ri - - -

cresc.

f

Villa-Lobos. *Iara*, compassos 71-2.
Éditions Max Eschig, Paris, 1929.

a - ma da - va em su - ca, can - to - lo de li - mos se - ca - do

p, *pp*, *f*

Villa-Lobos. *Iara*, compassos 67-75.
Manuscrito, Museu Villa-Lobos, Rio de Janeiro.

5. Os motivos em semicolcheias têm uma configuração bem diferente da do manuscrito em questão.

Villa-Lobos. *Iara*, compassos 82-4.
Éditions Max Eschig, Paris, 1929.

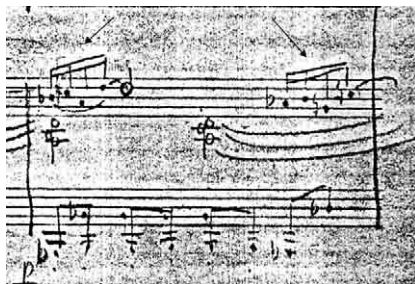

Villa-Lobos. *Iara*, compassos 80-2.
Manuscrito, Museu Villa-Lobos, Rio de Janeiro.

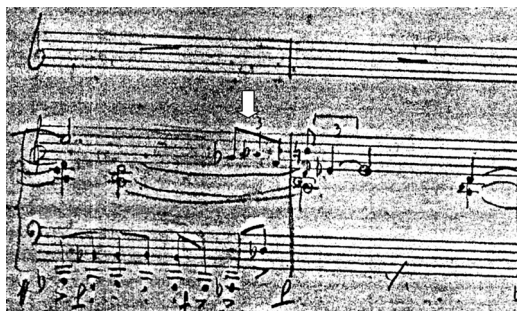

Villa-Lobos. *Iara*, compassos 83-4.
Manuscrito, Museu Villa-Lobos, Rio de Janeiro.

6. Os motivos assinalados abaixo têm uma configuração diferente da do manuscrito em questão.

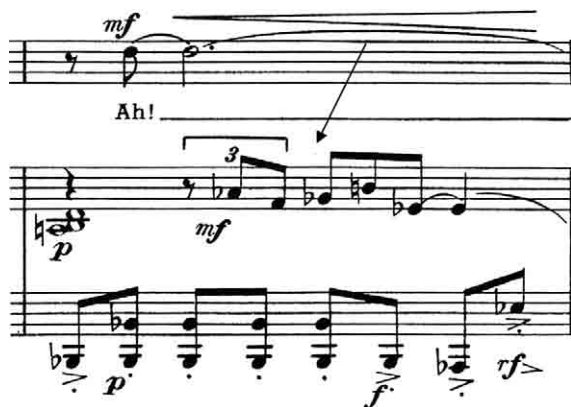

Villa-Lobos. *Iara*, compasso 86.
Éditions Max Eschig, Paris, 1929.

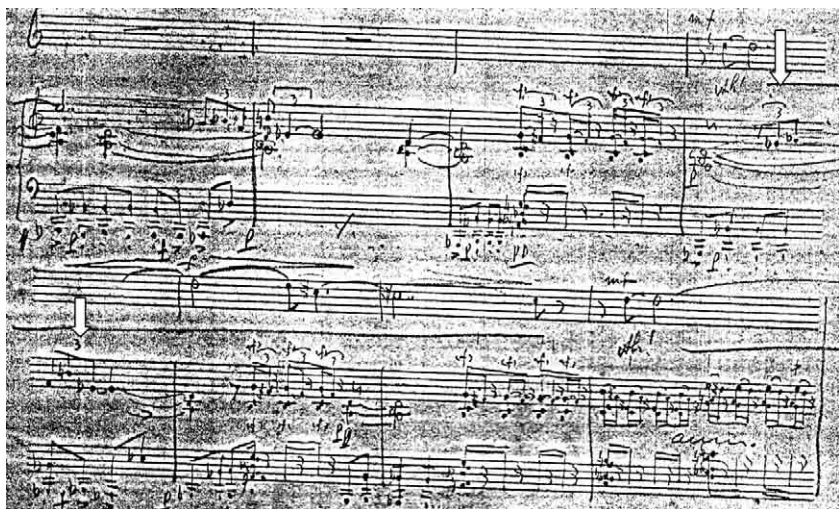

Villa-Lobos. *Iara*, compassos 83-9.
Manuscrito, Museu Villa-Lobos, Rio de Janeiro.

7. A pausa no manuscrito analisado tem metade do valor da pausa na edição Max Eschig.

mf *cresc.*
Ah!
anim. *cresc.*

Villa-Lobos. *Iara*, compasso 89.
Éditions Max Eschig, Paris, 1929.

mf
Ah!
anim.

Villa-Lobos. *Iara*, compasso 89.
Manuscrito, Museu Villa-Lobos, Rio de Janeiro.

8. No manuscrito assinalado, a oitava sobre a nota si bemol continua nesses dois compassos abaixo.

Villa-Lobos. *Iara*, compassos 93-8.
Éditions Max Eschig, Paris, 1929.

Villa-Lobos. *Iara*, compassos 93-6.
Manuscrito, Museu Villa-Lobos, Rio de Janeiro.

Modinhas e Canções – primeiro caderno

Tabela 5. Modinhas e Canções v.I, data da composição/publicação, gênero e texto

Canção do marinheiro	1936,1957, Éditions Max Eschig	canção	versos recolhidos por Gil Vicente
Lundu da marquesa de Santos	1940, 1957, Éditions Max Eschig	lundu (modinha)	Viriato Correa
Cantilena	1938, 1957, Éditions Max Eschig	canção	letra e melodia recolhidas por Sodré Vianna
A gatinha parda	1937, 1957, Éditions Max Eschig	canção	tema popular século XIX
Remeiro de São Francisco	1941, 1957, Éditions Max Eschig	canção	letra e melodia recolhidas por Sodré Vianna
Nhapopé	1935, 1957, Éditions Max Eschig	canção	antiga melodia popular
Evocação	1933, 1957, Éditions Max Eschig	canção	Sylvio Salema

Todas as Modinhas e Canções v.I foram compostas no Rio de Janeiro.

Segundo Elias (1995, p.244), a modinha é uma

composição de inspiração melódica muito acentuada e carregada de nostalgia. Produto de importação portuguesa, *mote* ou *moda*, a modinha é um produto urbano. Ela apresenta várias facetas e é influenciada pelo canto português, pela valsa e pelas árias italianas. O emprego de quiálteras e a divisão irregular de tempo são as principais características rítmicas às quais Villa-Lobos juntou certas soluções harmônicas de grande beleza.

Tarasti (1995, p.232) classifica o tonalismo das coleções de Modinhas e Canções como um deslizamento do compositor em direção a um romantismo nacionalista. Segundo Wright (1992, p.80), o principal objetivo do compositor nesse conjunto está demonstrado pelo uso ou implicação frequente da palavra “evocação”.

A clássica canção *Lundu da marquesa de Santos* é uma evocação do espírito de 1822 (ano da independência do Brasil), enquanto a canção *Evocação* é um esboço para uma canção popular contemporânea (1933). A *Canção do marinheiro*, um lamento em estilo ibérico do século XVI, supostamente evoca os pensamentos de um marinheiro do tempo das caravelas de Cabral em 1500.

Wright continua, afirmando que “esse tipo de evocação foi grandemente expandido na música que Villa-Lobos escreveu em 1937 para o filme *O descobrimento do Brasil*, que tratava do mesmo assunto”.

De acordo com o Museu Villa-Lobos, as primeiras audições das obras desse caderno foram as seguintes:

25.7.42, Rio de Janeiro – Salão Leopoldo Miguez da ENM. *Canção do marinheiro*, *Lundu da marquesa de Santos* e *Remeiro de São Francisco*. Maria Figueiró Bezerra, canto; Geraldo Rocha Bezerra, pf.

28.1.45, Nova York – Museu de Arte Moderna. *Canção do marinheiro* e *Lundu da marquesa de Santos*. Olga Prager Coelho, canto; Carol Longone, pf.

I. Canção do marinheiro

Rio de Janeiro, 1936.

Texto

Segundo Wright (1992, p.128), essa modinha foi reutilizada na íntegra na canção *Lost* da ópera *Magdalena*, que segundo esse autor estabelece um ponto de convívio entre o brasilianismo e o universalismo, criando uma verdadeira síntese de estilos, “*a genuinely cross-cultural work*”. Villa-Lobos utiliza também nessa ópera o Coral (Canto do sertão) da *Bachianas Brasileiras nº4* e o *Remeiro de São Francisco*, também do primeiro caderno das Modinhas e Canções.

De acordo com Heitor Megale, titular de Filologia Portuguesa da Universidade de São Paulo, a edição da Max Eschig atribuiu equivocadamente essas canções a Gil Vicente. Segundo Megale, trata-se de duas cantigas de Lourenço. Abaixo, a transcrição do texto de Megale, contido no CD *Água de fonte* (Selo Editorial Clássicos, 2008):

Lourenço: de jogral a trovador no século XIII

Embora continue controvertida a origem desse jogral que competiu com trovadores de seu tempo, não se discute o mérito documental de seu variado repertório de 18 cantigas de amor, amigo e atenção. Tavani, certamente o especialista que mais aprofundou a pesquisa em torno da figura e da obra de Lourenço, considera-o um dos poetas mais singulares e interessantes da segunda metade do século XIII no ambiente português da corte de Afonso III e no castelhano da de Afonso X, o sábio. Seu talento o emancipou da condição de assalariado de Johan Garcia de Guilhade, o que lhe valeu não poucas implicâncias e insultos. O anonimato, via de regra, escondia contendores, mas entre nomes conhecidos de trovadores com quem trocou farpas, além de Guilhade, figuram Johan Peres d'Avoin, Johan Soares Coelho, Pedro Amgio de Sevilha, Pero Gomez Barroso e Rodrigu'Eanes Redondo. Suas cantigas estão na Biblioteca Nacional de Lisboa e na, da Vaticana, tendo sido editadas por Nunes e Machado, além da edição exclusiva de sua obra por Giuseppe Taviani.

São sete suas cantigas de amigo, entre as quais as duas agora fixadas na música de Villa-Lobos, na brilhante execução da soprano Cláudia Riccitelli. *Hunha moça namorada* é uma cantiga que inova com a apresentação do motivo do lamento da amiga, a cada estrofe, e *Três moças cãtavã* mescla a expressão do cantar de amor, *mha senhor*, à cantiga de amigo. Equivocadamente, o editor da partitura de 1957, Max Eschig, a quem Villa-Lobos cedeu direitos, atribuiu essas cantigas de Lourenço a Gil Vicente, como versos recolhidos pelo pai da dramaturgia portuguesa de uma só composição, que estranhamente junta a primeira estrofe de cada uma das cantigas.

Como se pode verificar, ao longo das duas cantigas, não há mínima referência a mar nem a marinheiro.

Textos originais de Lourenço:

Hunha moça namorada (excerto)

Dixia huu cantar
 d'amor
 E diss'ella nostro
 senhor
 Oi'eu fosse
 aaventurada
 Que oiss'o meu amigo
 Com'eu este cantar
 Digo
 (... etc.)
 (B 1261; V.866, Nunes, Amigo, v. II, 473)

Três moças cãtavã d'amor (excerto)

Mui fremosinhas
 pastores
 Mui coygadas dos
 amores
 E diss'end'unha mha
 senhor
 Dized'amigas comigo
 O cantar do meu
 amigo
 (B 1262; V. 866, Nunes, Amigo, v. II, 474)

Canção do marinheiro, Éditions Max Eschig, 1957

Rio de Janeiro, 1936.
 Música de Villa-Lobos.

Texto publicado na partitura:

Hunha moça namorada
 Dizia hum cantar d'amôr
 E diss'ella
 Nostro senhor, oj'eu fosse aventurada
 Que visse o meu amigo como eu
 Este cantar digo,
 Ah! Três moças cantavam d'amôr
 Mui fremosinhas pastoras
 Mui coytadas dos amores
 E diss'endunha m'há senhor:
 Dizede, amigas,
 Comigo o cantar do meu amigo...
 Ah! Ah! Ah!

Estrutura formal e harmônica

Essa canção revela um maneirismo ibérico, bem perceptível por meio dos grandes melismas do canto. Temos exemplos dessa ornamentação característica da música espanhola em diversos compassos – ver compassos 6, 9, 17, 23, 25, 31, 40, 45, 49 a 54.

Os versos são articulados pelas notas longas do canto. A sílaba “Ah!” articula a forma apresentando uma nota longa que dura quatro compassos. No compasso 28 inicia-se, assim, o segundo verso do texto, coincidentemente a segunda cantiga de Lourenço e a segunda parte da canção. A coda da canção inicia-se em 48 e também está construída sobre a sílaba “Ah!”, repetida três vezes, enfaticamente.

A primeira parte da canção polariza a nota ré, caracterizando o modo frígio na melodia vocal (ré-mi b-fá-sol-lá-si b-dó-ré).

Há uma intenção musical diferente na segunda parte, porém a melodia dos compassos 38-41 remete aos compassos iniciais. O acompanhamento *ostinato* do piano é um dos elementos de coerência da canção e caracteriza bem a estética pré-tonal da canção.

No manuscrito, versão orquestral, há uma sugestão de corte do compasso 18 ao compasso 28.

Aspectos interpretativos

Sugerimos abaixo uma aplicação do pedal nas duas configurações-chave da canção.

Lento e vago

Hu - nha mo -

p

Ped. Ped. Ped.

Villa-Lobos. *Canção do marinheiro*, sugestão de pedal, compassos 1-3.
Éditions Max Eschig, Paris, 1957.

Tres moças can.ta.vam d'a -

Ped. Ped.

Villa-Lobos. *Canção do marinheiro*, sugestão de pedal, compassos 28-9.
Éditions Max Eschig, Paris, 1957.

Edição e manuscritos

1. As notas assinaladas não correspondem às notas da transcrição para orquestra.

migo como eu _____

Villa-Lobos. *Canção do marinheiro*, compassos 20-1.
Éditions Max Eschig, Paris, 1957.

es.te cantar di - - g

Villa-Lobos. *Canção do marinheiro*, compassos 22-3.
Éditions Max Eschig, Paris, 1957.

CLARINETA.
(Em sib)

I. CANÇÃO DO MARINHEIRO.

H. VILLA-LOBOS

FLAUTA

MODINHAS E LANCUES (arr. H. VILLA-LOBOS)
I. CANÇÃO DO MARINHEIRO

Villa-Lobos. *Canção do marinheiro*.

Manuscritos da versão orquestral, Museu Villa-Lobos, Rio de Janeiro, 1936.

Villa-Lobos. *Canção do marinheiro*, compassos 19-23.

Grade orquestral do manuscrito, Museu Villa-Lobos, Rio de Janeiro, 1936.

2. Na versão orquestral encontramos a politonalidade ré maior/ré menor, como em todos os acordes de ré durante a canção. Na edição da Max Eschig as duas notas fá estão alteradas ascendentemente.

Villa-Lobos. *Canção do marinheiro*, compassos 35-7.
Éditions Max Eschig, Paris, 1957.

Villa-Lobos. *Canção do marinheiro*, compassos 36-7.
Grade orquestral do manuscrito, Museu Villa-Lobos, Rio de Janeiro, 1936.

II. Lundu da marquesa de Santos

Rio de Janeiro, 1940.

Texto

No subtítulo da canção podemos ler “Evocação da época de 1822”. Assim, a redação original não será revisada.

Minha flôr idolatrada
 Tudo em mim é negro e triste
 Vive minh'alma arrasada
 O'Titilia
 Desde o dia em que partiste
 Este castigo tremendo já minh'alma não resiste, Ah!
 Eu vou morrendo, morrendo
 Desde o dia em que partiste

Tudo em mim é negro e triste
 Vive minh'alma arrasada,
 Ó Titilia!
 Desde o dia em que partiste
 Tudo em mim é negro e triste
 Este castigo tremendo tremendo
 Ó Titilia

Minha flôr idolatrada
 Tudo em mim é negro e triste
 Vive minh'alma arrasada
 Ó Titilia!
 Desde o dia em que partiste,
 Este castigo tremendo já minh'alma não resiste, Ah!
 Eu vou morrendo, morrendo
 Desde o dia em que partiste.

A construção do texto é típica da época evocada e algumas palavras não são mais usadas no português atual. Por exemplo: minh'alma, flôr com acento circunflexo, tratamento em tu (partiste).

Estrutura formal e harmônica

Lundu, segundo Tarasti (1995, p.232), “é uma dança que foi importada pelos negros de Angola e que se espalhou pelo Brasil. Mas havia também versões mais refinadas de lundus que se dançavam nos salões burgueses”, como é o caso do *Lundu da marquesa de Santos*.

Introdução. *Allegretto*: compassos 1 a 4.

Seção A. *Moderato*: compassos 5 a 20. Frases/períodos clássicos de quatro e oito compassos. Tonalidade: si b maior.

Seção B. *Più mosso*: compassos 21 a 36. Frases/períodos irregulares de cinco, três, três e cinco compassos. Tonalidade: ré menor.

Seção A. *Tempo I*. Reprise exata do material apresentado no início da canção: compassos 37 a 52 mais um compasso para acorde de finalização. Tonalidade: si b maior.

A característica simples e tonal da modinha do século XIX é um elemento de coesão e coerência na composição de Villa-Lobos. O compositor emprega uma harmonia simples e funcional, explorando funções principais de tônica/subdominante/dominante.

Aspectos interpretativos

Abaixo, sugestão de dedilhado para a introdução do lundu.

Villa-Lobos. *Lundu da marquesa de Santos*, dedilhado da introdução.

Éditions Max Eschig, Paris, 1957.

Edição e manuscritos

1. Falta a ligadura que encontramos no compasso 10 e nos manuscritos orquestrais.

Villa-Lobos. *Lundu da marquesa de Santos*,
parte da trompa em fá, compassos 10 e 42.
Manuscrito, Museu Villa-Lobos, Rio de Janeiro.

Villa-Lobos. *Lundu da marquesa de Santos*, compassos 10 e 42.
Éditions Max Eschig, Paris, 1957.

2. Na edição da Max Eschig, a parte do canto possui uma indicação de *rallentando* que contradiz a parte do piano, que possui uma indicação de *stringendo*.

Villa-Lobos. *Lundu da marquesa de Santos*, partes do primeiro violino e do violoncelo,
compassos 30-1.

Manuscrito, Museu Villa-Lobos, Rio de Janeiro.

trís - te — Es - te cas - ti - go tre -

rall.

string.

Villa-Lobos. *Lundu da marquesa de Santos*, compassos 30-1.
Éditions Max Eschig, Paris, 1957.

III. Cantilena

Rio de Janeiro, 1938.

Texto

O Rei mandou me chamá

O Rei mandou me chamá

P'ra casar com sua fia

Só de dóte ele me dava

Só de dóte ele me dava

Óropa França Bahia

Me alembrei do meu ranchiho,

Da roça do meu feijão

O rei mandou me chamá

Ai! Seu Rei não quero não.

Ai! Seu Rei não quero não.

O texto não deve ser revisado, por se tratar de um texto/canto recolhido diretamente na região do Recôncavo do estado da Bahia. Há várias pronúncias características da linguagem de época dos negros escravos, tais como:

Chamá = chamar
 P'ra = Para
 Fia = Filha
 Óropa = Europa
 Alembrei = Lembrei

Estrutura formal e harmônica

Segundo Tarasti (1995, p.232), “cantilena representa o pentatônimo típico africano que o compositor usou frequentemente na sua obra para piano”. Há uma nota bordão, a nota dó, tocada na região grave do teclado, que perdura por toda a canção, reforçando o caráter circular e pré-tonal da canção.

A canção é construída sobre o modo jônio (dó-ré-mi b-fá-sol-lá b-si b-dó).

Há uma ausência total da nota sensível, no caso a nota si bequadro, o que poderia aproximar a canção da tonalidade de dó menor.

Aspectos interpretativos

Antes de iniciar a canção, segurar a nota dó grave com o pedal harmônico, objetivando um grande *legato* de pedal. Assim, não haverá interrupção da ressonância dos harmônicos em nenhum momento da execução.

Sugerimos também uma mudança de toque pianístico do compasso 28 ao compasso 38, quando o canto apresenta o tema com *bouche fermée*. Aplicar um toque mais leve, *non legato* (com pedal), para uma mudança de sonoridade compatível com o canto.

III. CANTILENA

LENTO
1.º Solo
pp

Villa-Lobos. *Cantilena*, parte do contrabaixo.
Manuscrito, Museu Villa-Lobos, Rio de Janeiro.

Edição e manuscritos

1. A nota dó da mão esquerda do piano deveria ser ligada à próxima.

Villa-Lobos. *Cantilena*, compassos 6-7.
Éditions Max Eschig, Paris.

IV. A gatinha parda

Rio de Janeiro, 1937.

Texto

Miau! Miau!
A minha gatinha parda
Em janeiro me fugiu
Quem achou minha gatinha,
Você sabe? Você sabe? Você viu?
Miau!

Texto muito simples, sobre um tema popular infantil do século XIX, de caráter eminentemente lúdico.

Estrutura formal e harmônica

A forma musical é singela, estrófica simples. A simplicidade do texto reproduz-se na música, de inspiração claramente tonal. A canção é uma invenção a duas vozes para piano e voz, com duas linhas melódicas baseadas sobre o acorde de tônica e sobre o acorde da dominante.

Da mesma maneira que no *Lundu da marquesa de Santos*, Villa-Lobos associa o século XIX aos princípios fundamentais da harmonia tradicional. Caráter lúdico, *scherzando*.

Tonalidade: mi b maior.

Aspectos interpretativos

Sugestão de dedilhados úteis para a execução da parte pianística da canção.

Allegretto

Miáu! Miáu!

mf *p molto secco*

A mi - nha ga - ti - nha par - - - da

Villa-Lobos. *A gatinha parda*, compassos iniciais.

Éditions Max Eschig, Paris.

Edição

Não foram encontrados erros editoriais na partitura dessa canção.

V. Remeiro de São Francisco

Rio de Janeiro, 1941.

Texto

Sché!

Oh!

Lê lê diá!

Que é que tem cara vermeia?

Meu sinhô que me vendeu

Com toda carregação

Oh! Lê lê diá!

A canção é baseada no canto dos mestiços que trabalhavam no rio São Francisco e seu material foi coletado por Sodré Vianna. Da

mesma maneira que a canção *Cantilena*, o texto não será revisado para não adulterar suas características regionais.

Explicação aproximada do significado da linguagem regional empregada:

Schê: onomatopeia inicial que traduz o som do remeiro nas águas do rio São Francisco.

Oh! Lê-lê-diá é uma figura de linguagem que evoca o canto dos remeiros.

Que é que tem cara vermeia = Quem é que tem rosto vermelho.

Meu sinhô que me vendeu = Meu senhor (de escravos) que me vendeu.

Com toda carregaçon = Com todas as mercadorias.

Estrutura formal e harmônica

À maneira da *Cantilena*, essa canção explora o *ostinato* no acompanhamento instrumental, com uma interrupção nos compassos 9 e 10 que, em vez de interromper a monotonia do movimento dos remeiros, o intensifica, criando uma expectativa para sua volta no compasso 11.

Tonalidade: fá maior.

Edição e manuscritos

A mão esquerda do pianista tem o mesmo movimento do compasso anterior, ou seja, a nota tocada pelo polegar é dó e não si bemol.

Villa-Lobos. *Remeiro de São Francisco*, compasso 12.
Éditions Max Eschig, Paris, 1957.

Fl.
Fl.
Ob.
Cl.
Cl.
Fag.
C. Sax
Cm.
Tub.
Tbn.
Pno.
Voz

com tua carregação
Oh! Le-le-dá!
g...

MVL-3 b.
pag. 03

Villa-Lobos. *Remeiro de São Francisco*.

Manuscrito da grade orquestral, Museu Villa-Lobos, Rio de Janeiro.

VI. *Nhapopé*

Rio de Janeiro, 1935.

Texto

Ouvi contar certa noite num terreiro
 quando a lua em farinheiro **penerava** pelo chão peneirava
 Que Nhapopê quando senta a **aza** ferida asa
vae buscar **résto** de vida no calor de um coração, vai, resto
 Você é Nhapopê sou teu amante de mim tem fé!

Tema e melodia populares que tratam de uma misteriosa ave noturna, o nhapopé, que se alimenta do resto de vida do coração dos mortais.

Estrutura formal e harmônica

Segundo Tarasti (1995, p.233), “*Nhapopé* expressa com ardor o *pathos* da sua parte narrativa e remete à escritura arpejada das *Impressões seresteiras*⁸ na sua seção intermediária e na introdução do piano”.

Intro A B: todas as seções iniciam-se em mi menor e se dirigem à sua dominante si maior.

Uma introdução instrumental no gênero *toccata*, em andamento *animato*, prepara a entrada do canto: compassos 1 a 9.

Seção A. *Meno*: desenvolvimento do ritmo dançante introduzido pelo piano: compassos 10 a 17.

Seção B. *Lento*: Recitativo da voz acompanhado por arpejos instrumentais.

Tonalidade: mi menor.

Aspectos interpretativos

Sugerimos os seguintes dedilhados para a execução da introdução pianística:

⁸ *Impressões seresteiras* é a segunda das quatro obras que compõem o Ciclo Brasileiro para piano solo (1936-1937).

5 4 3
1 1 1

5 4 3 5 4 3

ff allarg.

simili

a Tempo

Villa-Lobos. *Nhapopé*, dedilhado e pedal, compassos 3-6.
Éditions Max Eschig, 1957.

Lento

cê é Nha - pô -

Ped.

Villa-Lobos. *Nhapopé*, dedilhado e pedal, compasso 18.
Éditions Max Eschig, 1957.

Edição e manuscritos

Não há erros de edição nessa canção, mas há uma diferença de fraseado na versão orquestral, parte do primeiro violino, que poderá ser aplicada à versão pianística.

Villa-Lobos. *Nhapopé*, compasso 4.
Manuscrito da parte do primeiro violino, Museu Villa-Lobos, Rio de Janeiro.

Villa-Lobos. *Nhapopé*, compasso 4.
Éditions Max Eschig, 1957.

VII. Evocação

Rio de Janeiro, 1933.

Texto

Abaixo estão pequenas sugestões de mudança ortográfica das palavras do poema.

Numa noite estrelada de maio
Sua boca beijei a sonhar
E o perfume do seu quente seio
Pouco a pouco me fez delirar.

Eu senti neste doce momento!
Que a vida p'ra mim era o amor de você.

Nos seus belos cabelos de ouro
 Onde o sol se reflete a brilhar
 Eu **quizera** poder meu tesouro, quisera
 Entre eles viver ou morrer,

Mas o sonho tão lindo findou-se!
 E eu vivo a chorar meu amor por você.

No horizonte azul deste **céu** céu
 Vivo a recordar meu amor.
 Sempre tão distante
 Do meu triste olhar
 Como a ilusão deste amor,
 Ah!

Da recordação viverei
 E serei feliz em sonhar
 Dentro do amor... da ilusão...
 Assim, viver, por você.

Estrutura formal e harmônica

A forma estrutural e tonal da canção é: introdução – AA – BB
 – coda.

Introdução: *Allegro*: compassos 1 a 4 em fá menor/maior.

Seção A: *Moderato*: compassos 5 a 18 em fá maior.

Seção B: *Lento*: compassos 19 a 34 em fá maior.

Coda: *Allegro*: compassos 35 a 37 em fá menor/maior.

A canção tem uma estrutura formal e fraseológica simples, típica da música popular urbana do início do século XX.

Na seção A, temos cinco frases de dois compassos, seguidas de uma frase de quatro compassos que conclui a seção.

A seção B é ainda mais simétrica. Duas frases de dois compassos seguidas de uma frase de quatro compassos para concluir o primeiro período (compassos 19 a 26), seguidas de mais duas frases de dois compassos bastante semelhantes aos compassos 19 a 22 e outra frase variante de quatro compassos para concluir a seção.

Edição e manuscritos

1. O acorde da edição está errado: sol – si bemol – ré bequadro – mi bemol. O correto é: sol – si bemol – ré bemol – mi bequadro.

Villa-Lobos. *Evocação*, compassos 23-4.
Éditions Max Eschig, Paris, 1957.

Villa-Lobos. *Evocação*, compassos 23-4.
Manuscrito da grade orquestral, Museu Villa-Lobos, Rio de Janeiro.

2. Na edição da Max Eschig falta a sinalização das casas de primeira e segunda vez. Neste mesmo trecho há outro problema: o sinal de repetição é somente D. C. (*da capo*) ao signo.

Villa-Lobos. *Evocação*, compassos 32-6.
Éditions Max Eschig, Paris, 1957.

Villa-Lobos. *Evocação*, compassos 35-6.

Manuscrito e detalhe da grade orquestral, Museu Villa-Lobos, Rio de Janeiro.

Modinhas e Canções – segundo caderno

Tabela 6. Modinhas e Canções v.II, data da composição/publicação, gênero e texto

<i>Pobre peregrino</i>	1943, 1964 Éditions Max Eschig	canção	poesias e melodias populares recolhidas por Epaminondas Villalba-Filho
<i>Vida formosa</i>	1943, 1964 Éditions Max Eschig	canção	poesias e melodias populares recolhidas por Epaminondas Villalba-Filho
<i>Nesta rua</i>	1943, 1964 Éditions Max Eschig	canção	poesias e melodias populares recolhidas por Epaminondas Villalba-Filho
<i>Manda tiro, tiro, lá</i>	1943, 1964 Éditions Max Eschig	canção	poesias e melodias populares recolhidas por Epaminondas Villalba-Filho
<i>João Cambuête</i>	1943, 1964 Éditions Max Eschig	canção	poesias e melodias populares recolhidas por Epaminondas Villalba-Filho
<i>Na corda da viola</i>	1943, 1964 Éditions Max Eschig	canção	poesias e melodias populares recolhidas por Epaminondas Villalba-Filho

Todas as canções das Modinhas e Canções v.II foram compostas no Rio de Janeiro. Ao contrário das do primeiro caderno, todas as canções foram compostas/harmonizadas em 1943.

Segundo informação de *site* do Museu Villa-Lobos, o nome Epaminondas Villalba-Filho foi usado algumas vezes como pseudônimo do próprio Heitor Villa-Lobos. Tarasti (1995, p.232) lembra que o segundo álbum das Modinhas e Canções contém as mesmas canções do Guia Prático (1932-1949), porém harmonizadas de uma maneira diferente.

I. *Pobre peregrino*

Rio de Janeiro, 1943.

Texto

O pobre peregrino
Que anda de porta em porta,
Pedindo uma esmola
Pelo amor de Deus.

Por caridade senhora!
 O peregrino é pobre,
 Pede uma esmola
 Pelo amor de Deus,
 O peregrino é pobre,
 Pede uma esmola
 Pelo amor de Deus.
 Ah!

O lamento do peregrino aparece no texto em português e vem refletido nas frases descendentes do canto. Procedimento típico do barroco, sistematizado no estudo da teoria dos afetos. Seu bordão tem uma regularidade monótona, apresentando o texto sempre em frases de dois em dois compassos, fato interrompido somente pelas duas frases de quatro compassos apresentadas pelo piano ou pelo grupo instrumental, em movimento ascendente, que em contraste com as frases descendentes do canto margeiam a canção, na introdução e na coda.

Estrutura formal e harmônica

A insistente linha do canto, alusão ao lamento do peregrino, contrapõe-se à linha instrumental, que traz variedade à forma musical, indicando uma seção B que se inicia no compasso 15 e termina no compasso 26. Essa seção no manuscrito é repetida com casas de primeira e segunda vez.

As mudanças de andamento também articulam a forma: introdução *Quasi allegretto*, seção A *Lento*, seção B *Meno* (mais lento ainda) e coda *Allegretto*.

Tonalidades:

Seção A: lá maior.

Seção B: fá # menor eólio.

No manuscrito da Max Eschig vimos uma anotação a lápis do próprio compositor, prenunciando a instrumentação orquestral da canção.

Villa-Lobos. *Pobre peregrino*, versão canto e piano, compasso 1.
Éditions Max Eschig, Paris.

Villa-Lobos. *Pobre peregrino*, versão canto e piano, compasso 3.
Éditions Max Eschig, Paris.

Villa-Lobos. *Pobre peregrino*, versão canto e piano, compasso 4.
Éditions Max Eschig, Paris.

(MATERIAL DE CONSULTA)

(N.º de MODINHAS E CANÇÕES") **POBRE PEREGRINO** H. VILLA-L

(ALBUM II) *Lento* (sobre tema popular infantil)

Villa-Lobos. *Pobre peregrino*, versão orquestral.
Museu Villa-Lobos, Rio de Janeiro.

Aspectos interpretativos

Abaixo, sugerimos alguns dedilhados e pedais que poderão ser úteis para a interpretação da parte pianística da canção:

Villa-Lobos. *Pobre peregrino*, pedal e dedilhados.
Éditions Max Eschig, Paris, 1964.

Edição e manuscritos

Há uma omissão de um sinal de repetição pela editora Max Eschig. O sinal aparece no manuscrito para voz e piano da Biblioteca Nacional da França e na versão orquestral da obra, do acervo do Museu Villa-Lobos, do Rio de Janeiro.

Villa-Lobos. *Pobre peregrino*.
Éditions Max Eschig, Paris, 1964.

System 1:
 Vocal: *ca-ri-dade sen-hor! pe-re-gri-no é*
 Piano: Accompaniment with chords and moving lines in both hands.

System 2:
 Vocal: *po-bre, Pe-lo-uma es-mo-la*
 Piano: Accompaniment with chords and moving lines in both hands.

System 3:
 Vocal: *Pe-lo-a-mo-r de Deus. Deus.*
 Piano: Accompaniment with chords and moving lines in both hands. Includes first and second endings marked "1." and "2." with repeat signs.

Villa-Lobos. *Pobre peregrino*, versão para canto e piano.
 Manuscrito, Biblioteca Nacional da França, Paris.

Villa-Lobos. *Pobre peregrino*, versão para canto e orquestra.
Manuscrito, Museu Villa-Lobos, Rio de Janeiro.

2. Notar a versão da mesma canção no Guia Prático, nº99.⁹ O arranjo está transposto dois tons abaixo, aparece abreviado em alguns compassos da introdução e da coda. É destinado à execução de canto com piano ou conjunto instrumental. As indicações de metrônomo *Poco animato* (semínima 132) e *Poco lento* confrontam-se com o *Quasi allegretto*, *Lento* e o *Meno* (o que significa *Menos* que o *Lento*) assinalados na versão das Modinhas e Canções v.II.

POCO ANIMATO (132 = ♩)

POCO LENTO

D. C. FIM.

Villa-Lobos. *Pobre peregrino*. Guia Prático, nº99.
 Editora Irmãos Vitale, São Paulo.

⁹ Segundo Elias (1995, p.242), um grande número de canções de origem portuguesa e francesa estão compiladas nos volumes do Guia Prático de Villa-Lobos e são transfiguradas pela ótica sul-americana.

II. *Vida formosa*

Rio de Janeiro, 1943.

Texto

O moreno é meu,
 Não é de mais ninguém
 Quem tiver inveja ora faça assim também,
 Menina, minha menina, entre dentro desta roda,
 Diga um verso bem bonito, diga adeus e vá se embora.

Ai; Juquinha, Juquinha meu bem, a vida é formosa para quem
 amores tem

Ai; Juquinha, Juquinha meu bem, a vida é formosa para quem
 amores tem

Um, dois, três,
 Quatro, cinco, seis!
 Um, dois, três,
 Quatro cinco, seis!
 Um, dois, três,
 Quatro, cinco, seis!
 Sete, oito, nove, para doze faltam três.
 Ah! Ah! Ah! Ah! Ah!

A canção é composta sobre um acompanhamento rítmico muito flexível. O compositor explora a constante polirritmia entre o canto e o acompanhamento instrumental, assim como entre as mãos direita e esquerda do pianista.

Não obstante, Villa-Lobos aplica a flexibilidade rítmica a outros parâmetros musicais. Observar que a adequação do texto na canção provoca alguns acentos fora da métrica musical. O cantor deverá saber exatamente onde está a sílaba tônica das palavras para realizar um fraseado coerente, valorizando a flexibilidade rítmica e também a boa compreensão do texto. Exemplos:

No compasso 10: na palavra Me-**ni**-na, a sílaba tônica destacada aparece em tempo fraco do compasso. Para uma boa compreensão do texto, deve-se aplicar um leve acento tônico, fora do acento métrico

musical. O compasso do canto ficará metricamente irregular, ou seja, será composto de três colcheias mais cinco colcheias.

bem, Me-ni-na, min-ha me-ni-na, en-tre den-tro des-t

Villa-Lobos. *Vida formosa*, compassos 10-1.
Éditions Max Eschig, Paris, 1964.

No compasso 14, a palavra “ai” é uma interjeição e não um advérbio de lugar. Portanto a vogal *a* deve ser acentuada com a voz – mais uma vez fora da métrica musical. Notar o erro gráfico na edição Max Eschig, no compasso 18. Na segunda interjeição, a partitura traz um acento em “ai”, transformando a interjeição em advérbio de lugar: “aí”. Assim, qualquer cantor não familiarizado com a língua portuguesa cometerá nesse ponto um erro de pronúncia e de sintaxe.

O mesmo fenômeno métrico que ocorreu no compasso 10 ocorrerá neste compasso, ou seja, teremos três colcheias mais cinco colcheias. Procedimento idêntico ocorre no compasso 18:

tem, A-i; Ju-quin-ha, Ju-qui-nha me

Villa-Lobos. *Vida formosa*, compassos 18-9.
Éditions Max Eschig, Paris, 1964.

Procedimento semelhante ocorre no compasso 15 na palavra “Ju-qui-nha”: três colcheias mais cinco colcheias. Na sua reprise, no

compasso 19, ocorre a mesma relação música/accentuação métrica do texto. “Ju-**qui**-nha”: três colcheias mais cinco colcheias.

No compasso 27 há um erro de grafia. A palavra é “quatro” e não “ouatro”.

Estrutura formal e harmônica

Tonalidade: ré menor.

Introdução piano: *Poco allegro*: compassos 1 a 5, ré menor.

Seção A: *Marcha lenta*: compassos 6 a 21, ré menor. No 14 há um desvio para a região da subdominante (sol menor). Nos compassos 20 e 21 temos a volta da tonalidade de ré menor.

Seção B: compassos 22 a 29. Muda a textura musical do canto e do acompanhamento, ré menor.

Coda: *Più mosso*: compassos 30 a 39, ré menor. Desenvolvimento instrumental dos motivos apresentados pelo piano com acompanhamento da voz.

Aspectos interpretativos

As sugestões seguintes de dedilhado e pedal poderão ser aplicadas a vários momentos musicais da canção:

Villa-Lobos. *Vida formosa*, dedilhados e pedais, compassos 1-5.

Éditions Max Eschig, Paris, 1964.

Edição e manuscritos

1. Falta na edição Max Eschig a ligadura presente no manuscrito.

Villa-Lobos. *Vida formosa*, compasso 19.
Manuscrito, Biblioteca Nacional da França, Paris.

Villa-Lobos. *Vida formosa*, compasso 19.
Éditions Max Eschig, Paris, 1964.

2. A melodia foi rearranjada para a Coleção do Guia Prático, nº132. Nesse arranjo, o acompanhamento instrumental é diferente e algumas poucas modificações foram feitas na melodia, porém podemos confirmar, também pelo manuscrito da Biblioteca Nacional da França, que nesse caso a nota assinalada é dó # e não ré, como aparece publicada na edição Max Eschig.

in - ve - ja o - ra fa - ça as - sim tam -

Villa-Lobos. *Vida formosa*, compasso 9.
Éditions Max Eschig, Paris, 1964.

- - ve - ja o - ra fa - ça assim tam -

Villa-Lobos. *Vida formosa*, compasso 9.
Guia Prático para coro a uma voz ou canto e piano ou conjunto instrumental, v.1,
nº132, Editora Irmãos Vitale, 1953.

-veja ora faça assim tam-

Villa-Lobos. *Vida formosa*, compasso 19.

Manuscrito para voz e piano, Biblioteca Nacional da França, Paris.

III. Nesta Rua

Rio de Janeiro, 1943.

Texto

Nesta rua, nesta rua tem um bosque
 Que se chama, que se chama solidão,
 Dentro dele, dentro dele mora um anjo,
 Que roubou, que roubou meu coração,
 Dentro dele, dentro dele mora um **aujo**,
 Que roubou, que roubou meu coração

anjo

Si eu roubei, si eu roubei teu coração
 Tu também, tu também roubaste o meu;
 Si eu roubei si eu roubei teu coração,
 É porque, é porque te quero bem!
 Si eu roubei, si eu roubei teu coração
 É porque, é porque te quero bem.
 Ah! Ah! Ah!

Se

Estrutura formal e harmônica

Introdução do piano: *Poco moderato*: compassos 1 a 3.

Seção A: *Moderato*: compassos 4 a 16.

Seção A reprise: compassos 17 a 28.

Coda: mesmo material da introdução, porém dessa vez executado pelo piano e pela voz: compassos 29 a 33.

Tonalidade: ré menor.

Aspectos interpretativos

As seguintes sugestões de pedal e dedilhado serão úteis para a execução da canção.

Villa-Lobos. *Nesta rua*, dedilhados e pedal, compassos 1-5.

Éditions Max Eschig, Paris, 1964.

au - - - jo, Que rou -

1 5 3 3 3 5 3 5 3

Villa-Lobos. *Nesta rua*, dedilhado, compasso 14.
Éditions Max Eschig, Paris, 1964.

Ah!

p *pp* *ppp*

3 1 2 3 2 3

Villa-Lobos. *Nesta rua*, dedilhado e pedal, compassos 32-33.
Éditions Max Eschig, Paris, 1964.

Edição e manuscritos

1. Na mão direita do pianista há um intervalo lá – ré. Na edição Max Eschig há uma pausa que interrompe o movimento do compasso anterior.

Villa-Lobos. *Nesta rua*, compasso 12.
Manuscrito, Biblioteca Nacional da França, Paris.

Villa-Lobos. *Nesta rua*, compasso 12.
Éditions Max Eschig, Paris, 1964.

2. A sequência correta é dó-mi bemol/si bemol-ré/lá-dó. Na edição Max Eschig aparece impresso dó-mi bemol/sol-si bemol/fá-lá.

dele, dentro dele moram

Villa-Lobos. *Nesta rua*, compasso 13.
Manuscrito, Biblioteca Nacional da França, Paris.

de - le, den - tro de - le mo - raum

Villa-Lobos. *Nesta rua*, compasso 13.
Éditions Max Eschig, Paris, 1964.

3. No manuscrito temos o baixo ré, que não aparece na edição Max Eschig.

Villa-Lobos. *Nesta rua*, compasso 24.
Manuscrito, Biblioteca Nacional da França, Paris.

Printed musical score for 'Nesta rua' by Villa-Lobos, measure 24. The score shows a vocal line and a piano accompaniment. The vocal line has the lyrics "bem!" and "Si eu rou - b". The piano accompaniment features a bass line with a triplet of eighth notes and a treble line with a triplet of sixteenth notes. A printed "p" (piano) dynamic marking is present in the bass line, with an arrow pointing to it.

Villa-Lobos. *Nesta rua*, compasso 24.
Éditions Max Eschig, Paris, 1964.

4. A nota do soprano do acorde do piano é lá natural e não lá bemol, como aparece na edição Max Eschig.

Villa-Lobos. *Nesta rua*, compasso 31.
Manuscrito, Biblioteca Nacional da França, Paris.

Printed musical score for Villa-Lobos' *Nesta rua*, compasso 31. The top staff shows a vocal line with a long note and the text "Ah!" below it. The piano accompaniment is printed in a clean, professional style, showing chords and melodic lines in both hands. An arrow points to a specific chord in the right hand.

Villa-Lobos. *Nesta rua*, compasso 31.
Éditions Max Eschig, Paris, 1964.

IV. *Manda tiro, tiro, lá*

Rio de Janeiro, 1943.

Texto

Bom dia vossa senhoria
 Mando tiro, tiro, lá,
 Bom dia vossa senhoria
 Mando tiro, tiro, lá! lá!
 La, la, la, la, la, la la... etc.

Estrutura formal e harmônica

Introdução do piano solo: compassos 1 a 8.

Seção A: duas frases de oito compassos cada uma: compassos 9 a 24.

Reprise da seção A: compassos 25 a 40.

Coda com material temático da introdução com voz e piano.

Tonalidade: sol maior.

No manuscrito da Biblioteca Nacional da França, vemos a indicação da instrumentação da canção, em anotação a lápis do próprio compositor.

Villa-Lobos. *Manda tiro, tiro, lá*, compassos iniciais.
 Manuscrito, Biblioteca Nacional da França, Paris.

Aspectos interpretativos

Abaixo, sugestões para aplicação do pedal e dedilhado na execução do pianista.

Villa-Lobos. *Manda tiro, tiro, lá*, dedilhados e pedal, compassos 1-5.
Éditions Max Eschig, Paris, 1964.

Edição e manuscritos

1. Falta acento na primeira nota da *appoggiatura*.

Villa-Lobos. *Manda tiro, tiro, lá*, compassos 20 e 36.
Manuscrito, Éditions Max Eschig e Biblioteca Nacional da França, Paris.

Notar o mesmo acento na versão da mesma canção no Guia Prático, nº73. O arranjo está transposto um tom abaixo; aparece abreviado em alguns compassos da introdução e da coda. Destinado à execução de canto com piano, piano solo ou com conjunto instrumental.

Notar a indicação de metrônomo *Vivace* para a introdução (se-
mínima 138) e *Allegretto non troppo* para a canção.

VIVACE (138 = ♩) *ALL^oNON TROPPO*
Bom di-a vossa Senho-ri-a Mando

f *mf*

ti-ro, ti-ro, lá! Bom di-a vossa Senho-ri-a Mando

ti-ro, ti-ro, lá! lá! lá! lá! lá! *simile*

rall. *D.C. al φ* *VIVO* Ah!-*f*

Villa-Lobos. *Manda tiro, tiro, lá*, Guia Prático, nº73.

Editora Irmãos Vitale, Brasil.

V. João Cambuête

Texto

João, dão João!
 João, dão João!
 João Cambuête, meu filho,
 Toma lá tua pêta, meu filho
 Êh! dão João!
 João, dão João!
 João Cambuête, meu filho,
 Toma lá tua pêta, meu filho
 Êh! dão João!
 João, dão João!
 João, dão João!
 João, dão João!
 Eh!

O texto é uma “canção das negras”, como vem no título do manuscrito, informação que não consta da edição da Max Eschig. Em linguagem popular, “peta” significa chupeta.

Estrutura formal e harmônica

Canção com estrutura simples, que alterna a frase de quatro compassos, apresentada pelo piano na introdução, com uma frase de três compassos ritmicamente mais movida, em quáteras, apresentada pelo canto.

Tonalidade: lá maior.

Aspectos interpretativos

Aconselha-se sustentar o acorde seguinte com o pedal tonal, durante toda a canção. Assim, o pianista será capaz de realizar os diferentes toques pianísticos exigidos pela partitura.

A calanto, Lento

Villa-Lobos. *João Cambuête*, introdução do piano.
Éditions Max Eschig, Paris, 1964.

Edição e manuscritos

JOÃO CAMBUÊTE (JEAN CAMBUÊTE)

J
O
Ã
O
C
A
M
B
U
Ê
T
E

(CANÇÃO DAS NEGRAS)
(letra e melodias populares)

H. Villa-Lobos
(Rio, 1943)

ACALANTO - LENTO

Villa-Lobos. *João Cambuête*, título.
Éditions Max Eschig e manuscrito da Biblioteca Nacional da França, Paris, 1964.

Há uma versão da mesma canção no Guia Prático, nº66. O arranjo está transposto um tom abaixo, aparece abreviado em alguns compassos e com fórmula de compasso de 2/4. Destinado à execução em piano solo ou com conjunto instrumental. Notar que a indicação de metrônomo (M.M. semínima = 54) não aparece na edição da Max Eschig para voz e piano.

ACALANTO (M.M. 54 = ♩) Amò. por H. Villa-Lobos

João, dão João! João, dão João!

João cambuête, meu filho, Toma lá tua pêta, meu filho, Êhl dão

João! João, dão João! Êhl

Villa-Lobos. *João Cambuête*, Guia Prático, nº66,
 Editora Irmãos Vitale, São Paulo.

VI. *Na corda da viola*

Rio de Janeiro, 1943.

Texto

Na corda da viola

Todo mundo bate;

Na corda da viola

Todo mundo bate;

Na corda da viola

Todo mundo bate;

Na corda da viola

Todo mundo bate;

As costureiras

Fazem assim...

Os carpinteiros

Fazem assim...

Os **marceneiros**

marceneiros

Fazem assim...

(Bis)

La! la! la! la! la! la! Etc.

(Bis)

Estrutura formal e harmônica

Tarasti (1995, p.232) informa-nos que a canção *Na corda da viola* foi utilizada no musical *Magdalena* (1948). A canção tem armadura de clave da escala de lá maior, mas a ênfase sobre a nota mi confere-lhe um caráter modal, configurando auditivamente o modo mixolídio.

Introdução do piano: *Allegro*: compassos 1 a 6.

Seção A: compassos 7 a 21.

Seção A': compassos 21 a 26, piano solo, tema transposto para ré mixolídio.

Seção A: compassos 27 a 40, reprise de A (compassos 7 a 21).

Seção B: *Più mosso*, compassos 41 a 64. O tema principal aparece ritmicamente aumentado na parte solista.

Seção A: compassos 65 a 79, reprise de A (compassos 7 a 21).

Coda: compassos 79 a 82, piano e canto.

Edição e manuscritos

1. A última colcheia da mão direita é mi e não ré.

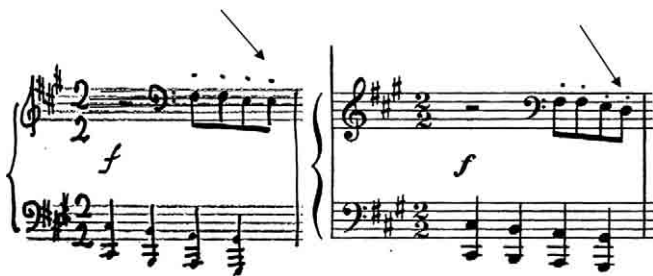

Villa-Lobos. *Na corda da viola*, introdução, compasso 1.

Manuscrito, Biblioteca Nacional da França, Paris.

Éditions Max Eschig, Paris, 1964.

2. A nota correta é lá natural e não lá sustenido, como está grafado na edição da Max Eschig.

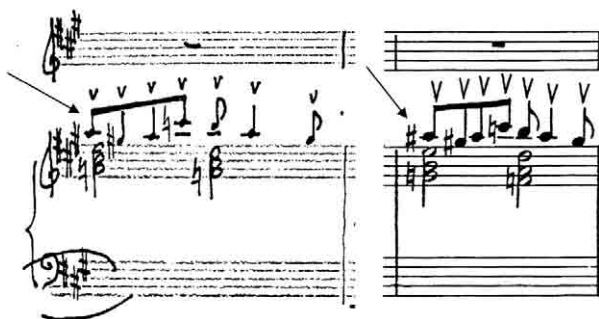

Villa-Lobos. *Na corda da viola*, introdução, compasso 26.

Manuscrito, Biblioteca Nacional da França, Paris.

Éditions Max Eschig, Paris, 1964.

Duas Serestas

Tabela 7. Duas Serestas, data da composição/publicação, gênero e texto

<i>Serenata</i>	1943, 1957 Éditions Max Eschig	canção	poesia David Nasser
<i>Voo</i>	1943, 1957 Éditions Max Eschig	canção	poesia Abgar Renault

As Duas Serestas, números 13 e 14, foram compostas no Rio de Janeiro.

Segundo Peppercorn (1991, p.32), “seresta é na verdade uma serenata, um gênero musical para ser tocado durante a noite, ao ar livre”.

Segundo Wright (1992, p.56), enquanto as Canções Típicas Brasileiras emprestam materiais e textos autênticos do folclore, as Serestas foram compostas de “uma maneira etnomusical oblíqua, na qual o compositor apara as arestas do material folclórico e utiliza a poesia de escritores brasileiros de sua época”.

De acordo com o Museu Villa-Lobos, com dados confirmados por Appleby (1988, p.56), as primeiras audições dessas duas Serestas foram:

27.8.1940. *Serenata*, Alma Cunha de Miranda, canto.

15.8.1944. *Voo*, Maria Sylvia Pinto, canto; Francisco Mignone, piano.

I. *Serenata* (Seresta nº13)

Poesia

David Nasser

Seresteiros cantando

Apaixonadas juras

Violões suplicando promessas de venturas...

A rua pequena subindo a colina

Atraz da janela suspira a donzela... (Atrás)

A lua espreitando

Atraz da janela... (Atrás)

E a canção vem vindo de longe vem vindo de longe...

Pela estrada do **céu**, deserta e **núa**, envelhecida, (céu, nua)

O seu **rosario** vai rezando a lua (rosário)

Pelos que vivem sem amar na vida...

A bela flor da noite assiste muda o apelo de **amôr** que o violão traduz... (amor)

Mas, companheiro,

A lua não te ajuda pois tira de teu sonho a sua luz...

Pela estrada do **céu**, deserta e nua, irmã das almas tristes, envelhecida, (céu)

o seu **rosario** vai rezando a lua pelos que sofrem por amar na vida... (rosário)

Ah!

Estrutura formal e harmônica

Seção A: *Moderato*: compassos 1 a 8, piano solo, abertura instrumental em dó menor, em estilo seresteiro e de inspiração violonística.

Seção B1: compassos 9 a 32, voz e piano.

Seção contrapontística entre a linha melódica do piano e a linha melódica da voz. A partir do compasso 15, a harmonia torna-se mais arrojada e um *stringendo* no compasso 27 traz de volta a tonalidade inicial e o material musical da introdução.

Seção A: compassos 31 a 38, piano solo, reprise de A, tonalidade estável de dó menor.

Seção B2: compassos 39 a 62, voz e piano, variante da seção B1. As linhas melódicas do piano e do canto concordam até o compasso 48. A partir de 49 a voz liberta-se da melodia do piano, e novamente a harmonia torna-se mais arrojada e cromática e um *stringendo* conduz mais uma vez à seção A.

Seção A: compassos 61 a 65, piano solo. Seção A mais curta, omitindo os compassos originais números 4, 5 e 6. Tonalidade estável de dó menor que continua até o final da canção.

Seção B3: *Lento*: compassos 66 a 80, voz e piano. Variante da seção B2. Comparar os compassos 66 a 69 de B3 aos compassos 39 a 42 de B2. Mesmo texto, mesma melodia: “pela estrada do céu, deserta e nua”. No entanto, o diferencial de toda a seção é o acompanhamento do piano que desenvolve a seção A, superpondo-a aos elementos da seção B. Deste modo, tal procedimento consegue sintetizar todos os elementos musicais da canção. A partir do final do último tempo do compasso 69 a melodia desdobra-se em nova variação, direcionando-se para o *Muito lento* no compasso 74.

Os compassos 77 a 80 são a coda da canção.

Aspectos interpretativos

A seguir, sugerimos o emprego do pedal e do dedilhado que servirá de apoio ao pianista na execução da canção.

Villa-Lobos. *Serenata*, dedilhado e pedal, compassos 1-6.
Éditions Max Eschig, Paris, 1957.

Edição e manuscritos

Três fontes de manuscritos viabilizaram um trabalho minucioso na revisão dessa canção. Um esboço doado pela família Guimarães ao Museu Villa-Lobos, um manuscrito no Museu Villa-Lobos e outro manuscrito, com a seresta transposta um tom abaixo, nos arquivos da Max Eschig, depositados na Biblioteca Nacional da França. A obra foi publicada originalmente em dó menor.

1. Nos dois manuscritos disponíveis não há a indicação de dinâmica *p*.

Villa-Lobos. *Seresta* nº13, compassos 28-30.
Manuscrito, Museu Villa-Lobos, Rio de Janeiro.

Villa-Lobos. *Seresta* nº13, compassos 28-30.
Manuscrito, Biblioteca Nacional da França, Paris.

a Tempo

ge vem vin-do de lon -

Villa-Lobos. *Seresta nº13*, compassos 28-30.
Éditions Max Eschig, Paris, 1957.

2. O acorde é uma repetição no manuscrito.

seu rosa.rio vai rezando a lu - a -

Villa-Lobos. *Seresta nº13*, compassos 44-5.
Éditions Max Eschig, Paris, 1957.

seu rosario vai rezando lu --- a

Villa-Lobos. *Seresta nº13*, compassos 44-5.
Manuscrito, Museu Villa-Lobos, Rio de Janeiro.

Villa-Lobos. *Seresta nº13*, compassos 44-5.
Manuscrito, Biblioteca Nacional da França, Paris.

3. De acordo com os manuscritos, o acorde é ré bemol – fá – si bemol – ré bemol e *não* ré bemol – fá – lá bemol – ré bemol.

Villa-Lobos. *Seresta nº13*, compasso 52.
Éditions Max Eschig, Paris, 1957.

Villa-Lobos. *Seresta nº13*, compasso 52.
Manuscrito, Museu Villa-Lobos, Rio de Janeiro.

Villa-Lobos. *Seresta nº13*, compasso 52.
Manuscrito, Biblioteca Nacional da França, Paris.

Villa-Lobos. *Seresta n.13*, compasso 52.
Esboço doado pela família Guimarães, Museu Villa-Lobos, Rio de Janeiro.

4. O acorde editado é fá – sol – si bemol – mi bemol. No manuscrito encontramos: fá – **sol bemol** – si bemol – mi bemol.

Villa-Lobos. *Seresta nº13*, compassos 73-4.
Éditions Max Eschig, Paris, 1957.

seu rosario vai rezando a lu... a

Villa-Lobos. *Seresta nº13*, compassos 73-4.
Manuscrito, Museu Villa-Lobos, Rio de Janeiro.

seu rosario vai rezando a lu - a.

rall.

Villa-Lobos. *Seresta nº13*, compassos 73-4.
Manuscrito, Biblioteca Nacional da França, Paris.

II. Voo (Seresta nº14)

Poesia

Abgar Renault

Tímida bolha, foi um céu no ar; (tímida)
frágil sorriso riu sob uns olhos;
freve palavra acendeu lumes e **creou** mundos; (criou)
Ah!

Passaro azul, fendeu as nuvens, (pássaro)
trouxe nas **azas memórias** de astros e de distâncias;
(asas, memórias)

agua de fonte, olhos lavou de muda **insonia** (insônia)
matou a **sêde** a mãos febris e **acêsa bôca**; (sede, acesa, boca)

Água de fonte que **flue** em vinho, (Água, flui)
embebou e alma bifronte e o corpo triste.

Ah!

Breve palavra, **fragil** sorriso **tímida** bolha; (frágil, tímida)
surdo silencio no **labio** amargo, noite no olhar, (lábio)
simples ar no ar.

Mas foi a vida.

Ah!

Ah!

Essa seresta é baseada em um texto dos mais abstratos de toda a série de Serestas. Villa-Lobos traduz o poema musicalmente por meio de uma canção que é um estudo em terças para o piano e um estudo cromático de virtuosidade para a voz. A volatilidade do voo é representada por uma linha etérea e flexível do piano e sempre desenvolvida em uma região médio-aguda.

Estrutura formal e harmônica

A técnica de composição de Villa-Lobos para essa canção aparece sistematizada nos estudos do maestro Duarte (2009, p.93-123): Villa-Lobos utiliza um método no qual a anatomia do pianista determina a linha melódica e os aspectos harmônicos da composição. Observar que o polegar geralmente toca as notas brancas e as terças são tocadas com os dedos mais longos geralmente com notas pretas e brancas, respeitando um *design* temático preestabelecido. Villa-Lobos cria desse modo uma espécie de politonalidade, que vem acompanhada por um cromatismo da linha melódica vocal.

A canção não tem armadura de clave, mas polariza a nota de mi b. A obra foi escrita em movimento perpétuo, elemento que empresta à obra uma grande unidade e coerência artística. Assim, não há divisões formais claras. A articulação das seções vem pela diversidade do fraseado.

Seção A1: *Allegro*: compassos 1 a 18.

Três compassos e meio introdutórios do piano sobre um arpejo de mi b.

Treze compassos e meio acompanhando a voz.

Finalização da seção com o arpejo de mi b introduzido pelo piano.

Seção B1: compassos 19 a 30: seção composta por duas frases semelhantes.

Seção A2: compassos 31 a 46.

Finalização da seção com o arpejo de mi b, introduzido pelo piano.

Seção A3: compassos 47 a 63.

Finalização da seção com o arpejo de mi b introduzido pelo piano.

Coda: *Vivo*: compassos 64 a 74.

Desenvolvimento do arpejo que leva ao motivo que evoca um canto de pássaro. Uma nota repetida com uma *appoggiatura*, efeito muito utilizado em algumas obras de Villa-Lobos, como o canto do pássaro araponga no coral (Canto do sertão) da *Bachianas Brasileiras* nº4 ou no *Passarinho de pano* da Prole do Bebê nº2.

Aspectos interpretativos

A seguir, sugerimos dedilhados e empregos do pedal que servirão de base para a execução do pianista em toda a canção.

Villa-Lobos. *Voo*, dedilhado e pedal, compassos 59-60.
Éditions Max Eschig, Paris, 1957.

Vivo

vi - da. Ah!

Villa-Lobos. *Voo*, dedilhado e pedal, compassos 61-6.
Éditions Max Eschig, Paris, 1957.

Edição e manuscrito

O manuscrito da canção está desaparecido. Não consta nos arquivos do Museu Villa-Lobos e não consta nos arquivos das edições Max Eschig depositados na Biblioteca Nacional da França. A nota assinalada é, por analogia, provavelmente um ré bemol.

rall.

Ah!

mf *rall.* *mf*

Villa-Lobos. *Voo*, compassos 67-74.
Éditions Max Eschig, Paris, 1957.

Moderato (50 = ♩)

Villa-Lobos. *Manhã na praia*, dedilhados e pedal, introdução do piano.
Éditions Max Eschig, Paris, 1957.

Villa-Lobos. *Manhã na praia*, pedal, compassos 18-9.
Éditions Max Eschig, Paris, 1957.

Edição e manuscritos

1. Falta um ponto de aumento na mínima.

Villa-Lobos. *Manhã na praia*, compasso 2.
Manuscrito, Biblioteca Nacional da França, Paris.

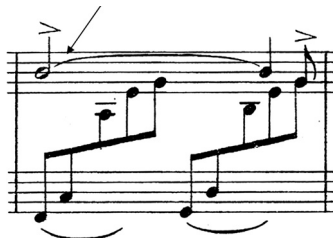

Villa-Lobos. *Manhã na praia*, compasso 2.
Éditions Max Eschig, Paris, 1957.

2. De acordo com o manuscrito, a nota correta é fá sustenido e não lá.

Villa-Lobos. *Manhã na praia*, compasso 6.
Manuscrito, Biblioteca Nacional da França, Paris.

Villa-Lobos. *Manhã na praia*, compasso 6.
Éditions Max Eschig, Paris, 1957.

II. Tarde na Glória

Poesia

Carlos Sá

Na tarde clara, que empalidece,
Desponta, de repente,
A floração radiosa da terra.

A beira do mar, sob as árvores
No alto das hastes de ferro forjado,
Os globos de cristal se enchem de luz.

À

Estrutura formal e harmônica

A canção está escrita em modo frígio.

Assim como a primeira canção, seu estilo é simples, sóbrio e neoclássico, sem nenhum arroubo nacionalista ou romântico. Há reflexos da rítmica de Igor Stravinsky.

Tema A: compassos 1 a 7, piano solo.

Tema B: compassos 8 a 15, voz e piano.

Tema A: compassos 16 a 21, piano solo.

Tema C: compassos 22 a 30, voz e piano.

Coda: compassos 31 e 32, piano solo.

Aspectos interpretativos

Abaixo, sugerimos algumas possibilidades de pedal e dedilhado que poderão servir de base para a interpretação da canção.

Villa-Lobos. *Tarde na Glória*, dedilhados e pedal, compassos 1-4.
Éditions Max Eschig, Paris, 1957.

Villa-Lobos. *Tarde na Glória*, pedal, compasso 24.
Éditions Max Eschig, Paris, 1957.

Edição e manuscritos

Nesta canção não há erros de edição, mas sim uma omissão de notação que consta do manuscrito original.

Falta a indicação de sextinas para deixar clara sua notação para o intérprete.

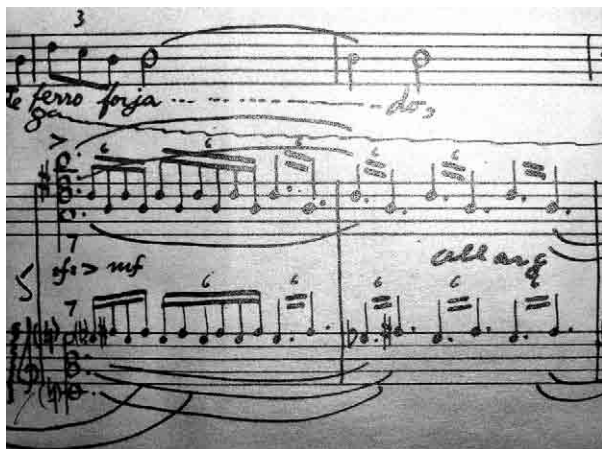

Villa-Lobos. *Tarde na Glória*, compassos 25-6.
Manuscrito, Biblioteca Nacional da França, Paris.

Villa-Lobos. *Tarde na Glória*, pedal, compassos 25-6.
Éditions Max Eschig, Paris, 1957.

CONCLUSÃO

As canções escritas para voz e piano de Heitor Villa-Lobos, publicadas pela Max Eschig, oferecem ao intérprete, ao pesquisador, ao musicólogo e ao público em geral um painel bastante amplo e significativo do estilo do compositor. Todas as séries analisadas neste livro possuem uma grande diversidade estilística. Nessas coleções encontramos originais e transcrições de canções indígenas, cantos africanos, canções do anônimo popular, modinhas em estilo antigo, modinhas populares e até mesmo canções de forte conteúdo erudito e abstrato. Encontramos vários paradigmas dentro desses conjuntos de canções e suas semelhanças poderão contribuir para uma análise mais profunda do estilo vocal e instrumental do compositor.

A compreensão da estrutura formal e harmônica, aliada à análise paradigmática dos elementos composicionais e emocionais das canções, influenciou as soluções dos problemas musicológicos encontrados. Sugeriram-se algumas aplicações dos pedais ao piano, alguns dedilhados para facilitar o trabalho do pianista e também algumas possibilidades de fraseados para ambos os intérpretes, que poderão ser aplicados na *performance* desse repertório.

Nesse grupo de canções, encontraram-se 37 erros comprovados de edição, 16 prováveis erros e cerca de 11 divergências em versões diferentes da mesma canção. A maioria dos problemas encontrados

nas partituras são erros da editora Max Eschig, portanto não são enganos cometidos pelo compositor. Nos manuscritos originais dessas coleções para canto e piano encontramos um compositor bastante preciso quanto à notação de suas ideias. Lamentavelmente, os erros presentes nas edições se perpetuaram na maioria dos registros pesquisados desse repertório. Assim, por meio dos resultados obtidos neste livro, esperamos colaborar para um melhor esclarecimento dos problemas existentes no texto musical impresso das canções de Heitor Villa-Lobos e seus futuros registros fonográficos.

Paris, maio de 2010

REFERÊNCIAS BIBLIOGRÁFICAS

- APPLEBY, D. P. *Heitor Villa-Lobos, a Bio-Bibliography*. Westport: Greenwood Press, 1988.
- BASILE, G. La chanson au cinéma dans les années trente. In: PISTONE, D. (Org.) *Musiques et musiciens à Paris dans les années trente*. Paris: Honoré Champion Éditeur, 2000. p.241-56.
- BEAUFILS, M. *Villa-Lobos, musicien et poète du Brésil*. Paris: Iheal, 1988 (reéd. 1967).
- BURKHART, C. *Anthology for musical analysis*. Nova York: Harcourt Brace Jovanovich College Publishers, 2003.
- COOPER, G., MEYER, L. *The rhythmic structure of music*. Chicago: The University of Chicago Press, 1960.
- DUARTE, R. *Villa-Lobos errou? Subsídios para uma revisão musicológica em Villa-Lobos*. São Paulo: Algor, 2009.
- EHRET, J. L'Effet de vie à l'écoute des oeuvres. In: JOURNEAU, V. A. (Dir.) *Musique et effet de vie*, Paris: L'Harmattan, 2009. p.13-33.
- FLÉCHET, A. *Villa-Lobos à Paris, un écho musical du Brésil*. Paris: L'Harmattan, 2004.
- FRANÇA, E. N. *A evolução de Villa-Lobos na música de câmara*. Rio de Janeiro: Museu Villa-Lobos, 1976.
- JOURNEAU, V. A. (Dir.) *Music et effet de vie*. Paris: L'Harmattan, 2009.
- GRENIER, M.-N. Présence du concerto pour piano dans la musique française des années trente. In: PISTONE, D. (Org.) *Musiques et musiciens à Paris dans les années trente*, p.289-98. Paris: Honoré Champion Éditeur, 2000.

- GUÉRIOS, P. R. Heitor Villa-Lobos e o ambiente artístico parisiense, convertendo-se em um músico brasileiro. In: *Mana* n.9, Abril, p.81-108. Rio de Janeiro: Universidade Federal do Rio de Janeiro, 2003a.
- _____. *Heitor Villa-Lobos: o caminho sinuoso da predestinação*. Rio de Janeiro: Editora FGV, 2003b.
- KIEFER, B. *Villa-Lobos e o modernismo na música brasileira*. Porto Alegre: Movimento, 1986.
- KOELLREUTTER, H. J. *Harmonia funcional*. São Paulo: Ricordi, 1986.
- _____. *Terminologia de uma nova estética da música*. Porto Alegre: Movimento, 1990.
- KRIEGER, E. Heitor Villa-Lobos. In: *Presença de Villa-Lobos VII*. Rio de Janeiro: MEC/Museu Villa-Lobos. p.46.
- MARIZ, V. *A canção de câmara no Brasil*. Porto: Livraria Progredior, 1948.
- _____. *Heitor Villa-Lobos*. Belo Horizonte: Itatiaia, 1989.
- MEEÛS, N. Logique et musique (1991). *Analyse musicale* 28 (1992). In: <<http://www.plm.paris-sorbonne.fr/publications2Meeus.shtml>>.
- _____. “Les rapports associatifs comme déterminants du style”, version revue (2006). *Analyse musicale* 32 (1993). In: <<http://www.crlm.paris4.sorbonne.fr/Les%20rapports%20associatifs.pdf>>.
- MOTTE, D. de la. *Armonia*. Barcelona: Labor, 1989.
- MÜNCH, M.-M. L’application de la théorie générale de l’effet de vie comme invariant universel à la musique. In: JOURNEAU, V. A. (Dir). *Musique et effet de vie*, p.13-33. Paris: L’Harmattan, 2009.
- _____. *L’effet de vie ou le singulier de l’art*. Paris: Champion, 2004.
- NEVES, J. M. *Música contemporânea brasileira*. São Paulo: Ricordi Brasileira, 1981.
- NICHOLS, R. *The Harlequin years: Music in Paris 1917-1929*. Londres: Thames & Hudson, 2002.
- NYEKI, M. Les hongrois et leur musique. In: PISTONE, D. (Org.) *Musiques et musiciens à Paris dans les années trente*. Paris: Honoré Champion Éditeur, 2000. p.533-45.
- PEPPERCORN, L. M. *Villa-Lobos*. Rio de Janeiro: Ediouro, 1989.
- _____. *Villa-Lobos, the music: an analysis of his style*. Londres: Kahn & Averill, 1991.
- _____. (Org.) *The Villa-Lobos letters*. Londres: Toccata Press, 1994.
- PINTO DA SILVA ELIAS, M. H. *Villa-Lobos, l’homme et son oeuvre pour le piano*. Thèse de Doctorat, Université de Paris Sorbonne (Paris IV). Histoire de la Musique et Musicologie, 1984. Villeneuve d’Ascq: Presses Universitaires du Septentrion, 1995.

- PISTONE, D. Les conditions historiques de l'exotisme musical français. *Revue Internationale de Musique Française*, p.11-22. 2^{ème} année. Genebra, Paris: Slatkine, Nov. 1981.
- . (Org). *Musiques et musiciens à Paris dans les années trente*. Paris: Honoré Champion Éditeur, 2000.
- . Matériaux, structure et vie musicale. In: JOURNEAU, V. A. (Dir). *Musique et effet de vie*, p.13-33. Paris: L'Harmattan, 2009.
- PORCILE, F. *La Belle Époque de la musique française: le temps de Maurice Ravel (1871-1940)*. Paris: Fayard, 1999.
- ROTHSTEIN, W. *Phrase rhythm in tonal music*. Nova York: Schirmer Books, 1989.
- SCHACHTER, C., ALDWELL, E. *Harmony and voice leading*. Nova York: Harcourt Brace Jovanovich College Publishers, 1989.
- SEGONZAC, C. D. de. *Marguerite Long (1874-1966): un siècle de vie musicale française*. Paris: Findakly, 1993.
- SCHENKER, H. *Harmony*. Chicago: The University of Chicago Press, 1954.
- . *Five graphic music analyses*. Nova York: Dover Books, 1969.
- SCHIC, A. S. *Villa-Lobos, souvenirs de l'indien blanc*. Paris: Actes Sud, 1987.
- SCHOENBERG, A. *Theory of harmony*. Boston: Faber and Faber, 1911 (reprint 1986).
- . *Funções estruturais da harmonia*. Tradução de Eduardo Seincman. São Paulo: Via-Lettera, 2004.
- SIMÕES, D. *Estudos semânticos* n.7. Rio de Janeiro: UERJ, 2003.
- TARASTI, E. *Villa-Lobos: the life and works 1887-1959*. Jefferson, North Carolina: McFarland & Company, 1995.
- WRIGHT, S. *Villa-Lobos*. Nova York: Oxford University Press, 1992.

SOBRE O LIVRO

Formato: 14 x 21 cm

Mancha: 23,7 x 42,5 paicas

Tipologia: Horley Old Style 10,5/14

1ª edição: 2010

EQUIPE DE REALIZAÇÃO

Coordenação Geral

Marcos Keith Takahashi

ISBN 978-85-7983-110-2

CULTURA
ACADÊMICA 
Editora