

Catálogo dos estágios iniciais de desenvolvimento dos peixes da bacia de Campos

Ana Cristina Teixeira Bonecker
Claudia Akemi Pereira Namiki
Márcia Salustiano de Castro
Paula Nepomuceno Campos

SciELO Books / SciELO Livros / SciELO Libros

BONECKER, ACT., *et al.* *Catálogo dos estágios iniciais de desenvolvimento dos peixes da bacia de Campos* [online]. Curitiba: Sociedade Brasileira de Zoologia, 2014, 295 p. Zoologia: guias e manuais de identificação series. ISBN 978-85-98203-10-2. Available from SciELO Books

<<http://books.scielo.org>>.



All the contents of this chapter, except where otherwise noted, is licensed under a Creative Commons Attribution-NonCommercial-ShareAlike 3.0 Unported.

Todo o conteúdo deste capítulo, exceto quando houver ressalva, é publicado sob a licença Creative Commons Atribuição - Uso Não Comercial - Partilha nos Mesmos Termos 3.0 Não adaptada.

Todo el contenido de este capítulo, excepto donde se indique lo contrario, está bajo licencia de la licencia Creative Commons Reconocimiento-NoComercial-CompartirIgual 3.0 Unported.

Série Zoologia

GUIAS E MANUAIS



DE IDENTIFICAÇÃO

*Catálogo dos estágios
iniciais de desenvolvimento
dos peixes da bacia de Campos*



Ana Cristina Teixeira Bonecker - Claudia Akemi Pereira Namiki
Márcia Salustiano de Castro - Paula Nepomuceno Campos



*Catálogo dos estágios iniciais de
desenvolvimento dos peixes
da bacia de Campos*

Ana Cristina Teixeira Bonecker - Claudia Akemi Pereira Namiki
Márcia Salustiano de Castro - Paula Nepomuceno Campos



Série Zoologia
GUIAS E MANUAIS
DE IDENTIFICAÇÃO

Curitiba, 2014

Autores

Ana Cristina Teixeira Bonecker¹

✉ ana@biologia.ufrj.br

Claudia Akemi Pereira Namiki²

✉ claunamiki@gmail.com

Márcia Salustiano de Castro¹

✉ mscaastro@biologia.ufrj.br

Paula Nepomuceno Campos

✉ polinhacampos@yahoo.com.br

Universidade Federal do Rio de Janeiro¹

Instituto de Biologia, Departamento de Zoologia

CCS, Bloco A, Ilha do Fundão,

CEP 21941-590 - Rio de Janeiro, RJ

Universidade de São Paulo²

Instituto Oceanográfico,

Departamento de Oceanografia Biológica

Praça do Oceanográfico, 191, Butantan

CEP. CEP 05508-120 - São Paulo, SP

Secretaria de Estado de Meio Ambiente do Pará³

Travessa Lomas Valentinas, 2717

Diretoria de Licenciamento Ambiental

Gerência de Projetos Minerários

CEP 66.095-770 - Belém, PA

Sociedade Brasileira de Zoologia (SBZ)

Departamento de Zoologia, UFPR

Caixa Postal 19020, 81531-980

Curitiba/PR

✉ secretaria@sbzoologia.org.br

☎ (41) 3266.6823

Coordenação

Rosana Moreira da Rocha

✉ rmrocha@ufpr.br

Sionei Ricardo Bonatto

✉ sbz@sbzoologia.org.br

Projeto Gráfico e-Book/ ilustração capa

Trillo Comunicação e Design

www.agenciatrillo.com.br

✉ bernardo@agenciatrillo.com.br

Universidade Federal do Paraná

Sistema de Bibliotecas

ISBN 978-85-98203-10-2

Catálogo dos estágios iniciais de desenvolvimento dos peixes da bacia de Campos [recurso eletrônico]

/ Ana Cristina Teixeira Bonecker, Claudia Akemi Pereira Namiki, Márcia Salustiano de Castro, Paula Nepomuceno Campos – Curitiba : Sociedade Brasileira de Zoologia, 2014.

1 recurso eletrônico ; (296 p.) – (Série Zoologia : guias e manuais de identificação / Sociedade Brasileira de Zoologia)

Modo de acesso: World Wide Web. URL: <http://books.scielo.org/id/q7vqn>

1. Peixe - Larva. 2. Peixe - Campos, Bacia de (RJ). 3. Livros eletrônicos I. Bonecker, Ana Cristina Teixeira. II. Namiki, Claudia Akemi Pereira. III. Castro, Márcia Salustiano de. IV. Campos, Paula Nepomuceno. V. Sociedade Brasileira de Zoologia. Série Zoologia : guias e manuais de identificação.

CDD (20. ed.) 597

Sumário

PREFÁCIO	5	ORDEM BERYCIFORMES	165
INTRODUÇÃO	6	Família Holocentridae	166
METODOLOGIA	7	ORDEM SYNGNATHIFORMES	169
RESULTADOS	9	Família Fistulariidae	170
ORDEM ANGUILLIFORMES	11	Família Syngnathidae	172
Família Chlopsidae	12	ORDEM SCORPAENIFORMES	175
Família Muraenidae	16	Família Scorpaenidae	176
Família Ophichthidae	18	ORDEM PERCIFORMES	180
Família Congridae	21	Família Acropomatidae	181
Família Nemichthyidae	26	Família Serranidae	183
Família Nettastomatidae	28	Família Symphysanodontidae	189
ORDEM CLUPEIFORMES	31	Família Apogonidae	191
Família Engraulidae	32	Família Pomatomidae	194
ORDEM STOMIIFORMES	34	Família Carangidae	196
Família Gonostomatidae	35	Família Coryphaenidae	203
Família Sternoptychidae	47	Família Bramidae	205
Família Phosichthyidae	58	Família Lutjanidae	207
Família Stomiidae	65	Família Gerreidae	209
ORDEM AULOPIIFORMES	70	Família Mullidae	211
Família Scopelarchidae	71	Família Chaetodontidae	213
Família Notosudidae	74	Família Pomacanthidae	215
Família Synodontidae	77	Família Cirrhitidae	218
Família Paralepididae	81	Família Mugilidae	220
Família Anotopteridae	92	Família Pomacentridae	222
Família Evermannellidae	94	Família Labridae	226
ORDEM MYCTOPHIFORMES	98	Família Scaridae	229
Família Myctophidae	99	Família Chiasmodontidae	235
ORDEM LAMPRIIFORMES	128	Família Callionymidae	237
Família Trachipteridae	129	Família Gobiidae	239
ORDEM GADIFORMES	131	Família Microdesmidae	246
Família Bregmacerotidae	132	Família Acanthuridae	249
Família Macrouridae	136	Família Sphyraenidae	251
Família Phycidae	138	Família Gempylidae	253
ORDEM OPHIDIIFORMES	140	Família Scombridae	259
Família Ophidiidae	141	Família Nomeidae	263
Família Carapidae	143	ORDEM PLEURONECTIFORMES	266
Família Aphyonidae	146	Família Paralichthyidae	267
ORDEM LOPHIIFORMES	148	Família Bothidae	270
Família Antennariidae	149	Família Cynoglossidae	274
Família Gigantactinidae	151	ORDEM TETRAODONTIFORMES	276
Ordem Beloniformes	153	Família Monacanthidae	277
Família Scomberesocidae	154	Família Ostraciidae	279
Família Hemiramphidae	156	Família Tetraodontidae	281
Família Exocoetidae	159	AGRADECIMENTOS	284
Ordem Stephanoberyciformes	161	Glossário	285
Família Melamphaidae	162	REFERÊNCIAS	286

PREFÁCIO

A identificação de espécies de larvas de peixes de uma determinada área é de grande importância para os estudos de levantamentos dos recursos pesqueiros existentes. A maioria dos peixes teleósteos marinhos possui estágio larval, passando parte do seu ciclo de vida no plâncton. Sendo assim, o potencial de exploração desses recursos depende diretamente do que ocorre durante essa fase da vida.

O “Catálogo dos estágios iniciais de desenvolvimento dos peixes da bacia de Campos” foi elaborado pensando em estudantes que querem iniciar seus conhecimentos nessa área e também para auxiliar ictioplanctólogos tornando as informações mais acessíveis.

O material ictioplanctônico utilizado para elaboração deste catálogo é proveniente de coletas realizadas na região oceânica da bacia de Campos. A Petrobras em convênio com o Instituto de Biologia realizou amostragens até 1.000 m de profundidade, possibilitando um melhor conhecimento da comunidade de larvas de peixes de regiões profundas, uma vez que ainda são escassos os estudos de ictioplâncton nessa região. De maneira geral, esses estudos revelaram uma grande variabilidade de larvas de peixes, algumas sendo até mesmo coletadas e identificadas pela primeira vez no Brasil.

Foram identificadas 17 ordens, 68 famílias e 158 espécies de peixes. Ao todo foram identificados 4.490 exemplares de larvas e juvenis de peixes. O catálogo contém as informações gerais das ordens e famílias identificadas. Foram incluídas fotografias de diferentes estágios de desenvolvimento (quando possível), descrição das principais características para identificação da espécie, georreferenciamento das amostras utilizadas, habitat da espécie, nome vulgar (quando existente) e as referências utilizadas para a identificação.

INTRODUÇÃO

A caracterização da comunidade ictioplanctônica da região oceânica da bacia de Campos teve início em outubro de 2001, com realização de coletas de plâncton no campo de Roncador. Esse estudo teve continuidade, ainda em 2001, no campo de Marlim Sul e no ano de 2002 nos campos de Albacora Leste e Barracuda-Caratinga, dentro da campanha intitulada Albarcar. Os estudos de Roncador e Albarcar pertencem ao Projeto de Caracterização Ambiental de Águas Profundas da Bacia de Campos, coordenado pelo CENPES/PETROBRAS.

Ainda em 2002 teve início o projeto Oceano Profundo (Ocean Prof), que abrangeu os campos de Roncador e Albacora Leste, ao norte da Bacia de Campos; e Barracuda-Caratinga, Marlim Sul e Marlim Leste, na área sul. Além da caracterização da comunidade de larvas de peixes, esse projeto também objetivou verificar a existência de diferenças nas composições específicas nas áreas norte e sul da Bacia de Campos, e analisar as variações sazonais dessas espécies.

A realização desses estudos possibilitou um melhor conhecimento da comunidade de larvas de peixes da região da bacia de Campos, uma vez que ainda são escassos os estudos de ictioplâncton nessa região. De maneira geral, esses projetos revelaram uma grande variabilidade de larvas de peixes, algumas sendo até mesmo coletadas e identificadas pela primeira vez no Brasil.

A identificação das larvas de peixes no Brasil atualmente é baseada no Atlas de Larvas de Peixes da Região Central da Zona Econômica Exclusiva brasileira (Bonecker & Castro, 2006), no conhecimento de peixes adultos da região e em manuais de outras áreas do mundo (Nafpaktitis *et al.*, 1977; Leis & Rennis, 1983; Moser, 1996; Richards, 2006; Fahay, 2007, entre outros). Estudos sobre ictioplâncton desenvolvidos ao longo da costa brasileira também auxiliam na identificação, uma vez que fornecem uma lista das espécies registradas (Bonecker *et al.*, 2013). Outra ferramenta importante para a identificação das larvas de peixes em nível taxonômico de espécie é o intercâmbio de conhecimento entre os pesquisadores do Brasil e do exterior.

Dessa forma, as larvas de peixes coletadas durante o Projeto de Caracterização Ambiental de Águas Profundas foram reunidas em um catálogo para auxiliar a identificação dos estágios iniciais dos peixes que ocorrem na região da bacia de Campos.

METODOLOGIA

As larvas de peixes identificadas nesse catálogo foram coletadas durante seis campanhas realizadas nas áreas norte e sul da bacia de Campos. A metodologia empregada para a coleta de ictioplâncton variou de acordo com os objetivos específicos em cada campanha. Os dados sobre as redes utilizadas, a malhagem, o tipo e a profundidade do arrasto são apresentados para cada espécie identificada (georreferenciamento).

Em laboratório, as larvas de peixes foram totalmente triadas sob microscópio estereoscópio e identificadas utilizando bibliografia especializada como Nafpaktitis *et al.* (1977), Moser (1996), Bonecker & Castro (2006), Richards (2006), Fahay (2007), Santos & Figueiredo (2008), entre outras. A classificação das larvas de peixes foi baseada em Eschmeyer (2014). Informações sobre o número de gêneros e espécies de cada família, habitat e a distribuição das espécies também foram obtidas em Nelson (2006), Fahay (2007) e Froese & Pauly (2014). O comprimento padrão (CP) das larvas identificadas foi medido com uma lâmina milimetrada de 0,1 mm de precisão.

A identificação foi baseada nas características morfométricas e merísticas. A terminologia adotada para os diferentes estágios de desenvolvimento larval seguiu as propostas de Kendall *et al.* (1984) e Moser (1996):

Larva - este estágio divide-se em três subestágios de acordo com o estado de flexão da notocorda durante a formação da nadadeira caudal:

- Pré-flexão - a partir do final da absorção do saco vitelino até o início da flexão da notocorda;
- Flexão - desde o início da flexão da notocorda até a formação dos ossos hipurais;
- Pós-flexão: após a completa flexão da notocorda.

Larva em estágio de transformação - período em que há mudanças na forma geral e estrutural; começam a ter caracteres dos adultos e vão perdendo as características de larvas. Há mudanças nas proporções (migração das nadadeiras), aumento da pigmentação, da altura do corpo, do comprimento da cabeça, etc.

Estágio juvenil - é aquele em que a transformação se completa e o espécime é morfologicamente similar ao adulto com nadadeiras e escamação completamente formados.

Todas as larvas identificadas foram tombadas na coleção de ictioplâncton do Laboratório Integrado de Zooplâncton e Ictioplâncton, da Universidade Federal do Rio de Janeiro (DZUFRJ).

As espécies identificadas foram fotografadas, incluindo os diferentes estágios de desenvolvimento, quando possível. Todas as fotos foram tiradas pelo biólogo Pedro Freitas de Carvalho com o auxílio de um microscópio estereoscópio Olympus SZX12 utilizando o *software* de captura de imagem Image-Pro Plus 6.1. Em alguns casos, foram selecionados indivíduos da coleção, que estivessem no mesmo estágio de desenvolvimento, por evidenciarem melhor as características para identificação. Além das fotos, foi incluída a descrição das principais características utilizadas na identificação de cada espécie. O georreferenciamento está associado aos dados do tombo da coleção de ictioplâncton do Laboratório Integrado de Zooplâncton e Ictioplâncton, da Universidade

Federal do Rio de Janeiro (DZUFRJ). São fornecidas as seguintes informações: coordenadas, data da coleta, tipo de arrasto, profundidade de coleta, rede e malha utilizadas e número de indivíduos encontrados. Além destes dados, o catálogo apresenta também o habitat, o nome vulgar e as referências utilizadas para a identificação. As referências utilizadas para os nomes vulgares das espécies foram Szpilman (2000) e Freire & Carvalho Filho (2009).

RESULTADOS

Foram identificados 4.490 indivíduos incluindo 17 ordens, 68 famílias e 158 espécies de larvas de peixes (Tabela 1). Para cada ordem e família contempladas no catálogo foram elaborados textos contendo informações gerais para auxiliar na separação nesses níveis taxonômicos e o número de espécies já identificadas para costa brasileira.

Tabela 1: Relação taxonômica das larvas e juvenis de peixes encontrados nas áreas norte e sul da Bacia de Campos

ORDEM ANGUILLIFORMES

Família Chlopsidae

Chlopsis dentatus

Kaupichthys hyoproridaes

Kaupichthys nuchalis

Família Muraenidae

Gymnothorax ocellatus

Família Ophichthidae

Bascanichthyini sp.

Myrichthys ocellatus

Família Congridae

Ariosoma balearicum

Conger triporiceps

Congridae sp. 1

Congridae sp. 2

Família Nemichthyidae

Nemichthys sp.

Família Nettastomatidae

Facciolella sp.

Saurenychelys sp.

ORDEM CLUPEIFORMES

Família Engraulidae

Engraulis anchoita

ORDEM STOMIIFORMES

Família Gonostomatidae

Cyclothone acclinidens

Cyclothone alba

Cyclothone braueri

Cyclothone pseudopallida

Diplophos taenia

Margrethia obtusirostra

Gonostoma elongatum

Família Sternoptychidae

Argyropelecus aculeatus

Argyropelecus hemigymnus

Argyropelecus sladeni

Maurolicus stehmanni

Sternoptyx sp.

Sternoptyx diaphana

Valenciennellus tripunculatus

Família Phosichthyidae

Ichthyococcus ovatus

Pollichthys maui

Vinciguerria nimbaria

Família Stomiidae

Chauliodus sloani

Eustomias sp.

Melanostomias sp.

Stomias affinis

ORDEM AULOPIFORMES

Família Scopelarchidae

Benthalbella infans

Scopelarchus sp.

Família Notosudidae

Scopelosaurus herwigi

Scopelosaurus smithii

Família Synodontidae

Saurida sp.

Synodus synodus

Trachinocephalus myops

Família Paralepididae

Lestidiops affinis

Lestidium atlanticum

Lestrolepis intermedia

Magnisudis atlantica

Stemonosudis sp.

Stemonosudis rothschildi

Sudis atrox

Uncisudis advena

Família Anotopteridae

Anotopterus pharao

Família Evermannellidae

Coccorella atlantica

Evermannella balbo

Evermannella melanoderma

ORDEM MYCTOPHIFORMES

Família Myctophidae

Benthosema suborbitale

Bolinichthys distofax

Centrobranchus nigroocelatus

Ceratoscopelus warmingii

Diaphus anderseni

Diaphus dumerilii

Diaphus mollis

Diaphus splendidus

Hygophum hygomii

Hygophum reinhardtii

Hygophum taaningii

Lampadena sp. 1

Lampadena sp. 2

Lampanyctus alatus

Lepidophanes gaussi

Lepidophanes guentheri

Lobianchia gemellarii

Myctophum affine

Myctophum nitidulum

Myctophum obtusirostre

Notolychnus valdiviae

Notoscopelus caudispinosus

Symbolophorus rufinus

ORDEM LAMPRIFORMES

Família Trachipteridae

Zu cristatus

ORDEM GADIFORMES

Família Bregmacerotidae

Bregmaceros atlanticus

Bregmaceros n sp.

Família Macrouridae

Coryphaenoides armatus

Família Phycidae

Urophycis cirrata

ORDEM OPHIDIIFORMES**Família Ophidiidae***Ophidion nocomis***Família Carapidae***Echiodon dawsoni**Snyderidia canina***Família Aphyonidae**

Aphyonidae sp. 1

ORDEM LOPHIIFORMES**Família Antennariidae***Histrio histrio***Família Gigantactinidae***Gigantactis* sp.**ORDEM BELONIFORMES****Família Scomberesocidae***Scomberesox* sp.**Família Hemiramphidae***Euleptorhamphus velox**Hyporhamphus unifasciatus***Família Exocoetidae***Hirundichthys rondeletti***ORDEM****STEPHANOBERYCIFORMES****Família Melamphidae***Melamphaes simus**Poromitra capito***ORDEM BERYCIFORMES****Família Holocentridae***Holocentrus* sp.*Sargocentron bullisi***ORDEM SYNGNATHIFORMES****Família Fistulariidae***Fistularia tabacaria***Família Syngnathidae***Micrognathus crinitus**Micrognathus erugatus***ORDEM SCORPAENIFORMES****Família Scorpaenidae***Scorpaena* sp.*Scorpaenodes* sp.**ORDEM PERCIFORMES****Família Acropomatidae***Synagrops spinosus***Família Serranidae***Dules auriga**Liopropoma carmabi**Pseudogramma gregoryi***Família Symphysanodontidae***Symphysanodon* sp.**Família Apogonidae***Apogon* sp.*Astrapogon* sp.**Família Pomatomidae***Pomatomus saltatrix***Família Carangidae***Caranx* sp.*Decapterus punctatus**Selar crumenophthalmus**Seriola dumerili**Trachurus lathami***Família Coryphaenidae***Coryphaena hippurus***Família Bramidae***Brama dussumieri***Família Lutjanidae***Lutjanus* sp.**Família Gerreidae***Eucinostomus* sp.**Família Mullidae***Upeneus parvus***Família Chaetodontidae***Chaetodon sedentarius***Família Pomacanthidae***Centropyge aurantonotus***Família Cirrhitidae***Amblycirrhitus pinos***Família Mugilidae***Mugil curema***Família Pomacentridae***Abudefduf saxatilis**Microspathodon chrysurus**Stegastes leucostictus***Família Labridae***Halichoeres maculipinna**Thalassoma noronhanum***Família Scaridae***Cryptotomus roseus**Scarus* sp.*Sparisoma* sp.**Família Chiasmodontidae***Chiasmodon niger***Família Callionymidae***Callionymus bairdi***Família Gobiidae***Bathygobius soporator**Ctenogobius* sp.*Gnatholepis thompsoni*

Gobiidae sp. 1

Gobionellus sp. 1*Gobionellus* sp. 2**Família Microdesmidae***Ptereleotris randalli***Família Acanthuridae***Acanthurus* sp.**Família Sphyaenidae***Sphyaena guachancho***Família Gempylidae***Diplospinus multistriatus**Gempylus serpens**Lepidocybium flavobrunneum**Nesiarchus nasutus***Família Scombridae***Auxis thazard**Euthynnus alletteratus**Scomber colias***Família Nomeidae***Psenes cyanophrys***ORDEM PLEURONECTIFORMES****Família Paralichthyidae***Citharichthys* sp.*Syacium papillosum***Família Bothidae***Bothus ocellatus**Chascanopsetta lugubris***Família Cynoglossidae***Symphurus kyaropterygium***ORDEM TETRAODONTIFORMES****Família Monacanthidae***Monacanthus ciliatus***Família Ostraciidae***Acanthostracion* sp.**Família Tetraodontidae***Canthigaster rostrata**Lagocephalus lagocephalus*

ORDEM ANGUILLIFORMES

A ordem Anguilliformes é composta por 15 famílias com aproximadamente 791 espécies. Essa ordem compreende as enguias e moreias, que durante os estágios iniciais de desenvolvimento possuem larvas denominadas *leptocephalus*. Essas larvas possuem cabeça diminuta e corpo lateralmente comprimido e transparente, permitindo a visualização dos miômeros. As *leptocephali* dessa ordem podem variar de exemplares pequenos a muito grandes. Possuem nadadeira caudal pequena e contínua com as nadadeiras dorsal e anal. Não possuem nadadeiras pélvicas. As nadadeiras peitorais podem ser presentes ou ausentes, sendo de tamanho reduzido em alguns casos.

Nesse estudo a ordem Anguilliformes é representada pelas famílias Chlopsidae, Muraenidae, Ophichthidae, Congridae, Nemichthyidae e Nettastomatidae.

Família Chlopsidae

A família Chlopsidae é marinha e ocorre nas regiões tropicais e subtropicais dos oceanos Atlântico, Índico e Pacífico. Compreende oito gêneros com 18 espécies. As larvas podem alcançar até 100 mm de comprimento e possuem corpo alto e cauda arredondada. O intestino é reto e curto, chegando a menos da metade do corpo. A nadadeira dorsal é longa começando no primeiro quinto do corpo.

No Brasil já foram identificadas seis espécies nas fases de larva e adulto: Nesse estudo são contempladas as espécies *Chlopsis dentatus*, *Kaupichthys hyoprroides* e *Kaupichthys nuchalis*.

1



Figura 1 - A: DZUFRJ 22079; CP 52,0 mm. Vista geral

Chlopsis dentatus (Seale, 1917)

A principal característica para identificação dessa espécie é a presença de grupos de pequenos melanóforos ao longo da linha lateral, desde logo depois da cabeça até o final da cauda. Presença de melanóforos na margem superior do intestino. O intestino é curto alcançando aproximadamente 42% do comprimento total do corpo. Número total de miômeros: 114-119.

Habitat: espécie marinha e demersal. Ocorre entre 64 e 366 m de profundidade.

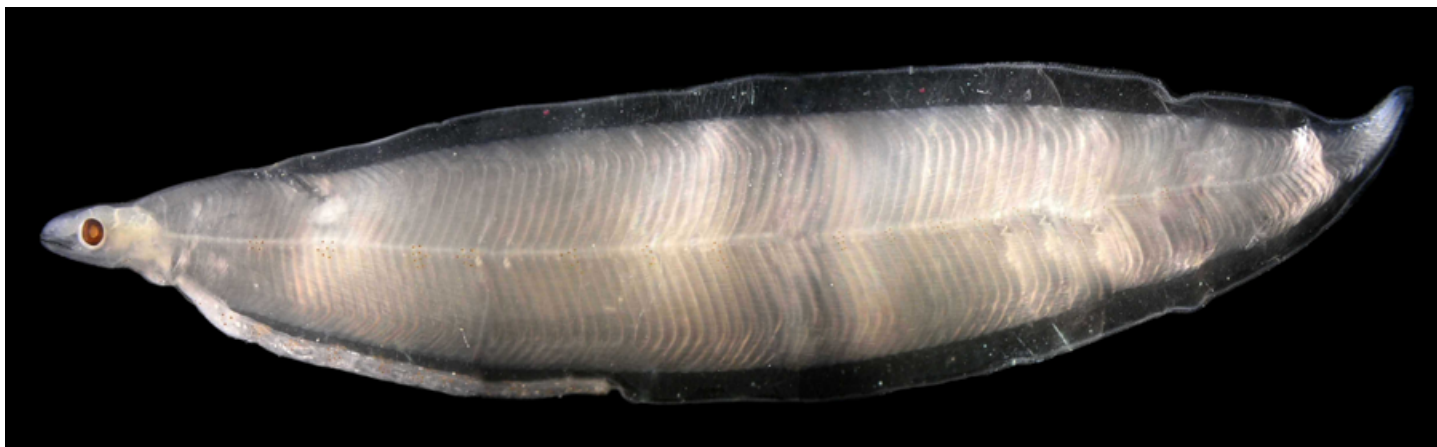

Figura 1 - B: Destaque dos grupos de pequenos melanóforos ao longo da linha lateral.

Georreferenciamento

DZUFRJ	Latitude (S)	Longitude (W)	Data	Tipo de arrasto	Profundidade de coleta	Rede	Malha (µm)	Nº. de inds.
22079	22°31'40,9"	040°02'39,6"	07/11/2001	oblíquo	1.000 m	cilíndrico-cônica	500	1

Referências: Smith, 1989a.



Figura 2 - A: *Kaupichthys hyoprroides* DZUFRJ 22078; CP 55,0 mm. Vista geral.

Kaupichthys hyoprroides (Strömman, 1896)

As principais características para identificação dessa espécie são: intestino curto (menos de 50% do comprimento total) e presença de melanóforos espalhados por todo o corpo. Apresenta uma mancha de pigmentos, no formato de meia-lua, abaixo do olho. Número total de miômeros: 113-120.

Habitat: espécie marinha, associada a formações coralinas. Vive em águas subtropicais em profundidades de até 95 m.

Nome vulgar: Falsa moreia marrom.



Figura 2 - B: Melanóforos espalhados pelo corpo.



Figura 2 - C: Detalhe da cabeça com mancha de pigmentos no formato de meia-lua abaixo do olho.

Georreferenciamento

DZUFRJ	Latitude (S)	Longitude (W)	Data	Tipo de arrasto	Profundidade de coleta	Rede	Malha (µm)	Nº. de inds.
408	22°33'47,7"	040°12'20,5"	17/05/2002	oblíquo	50 m	bongô	330	1
1290	22°02'30,0"	039°49'41,2"	12/05/2002	oblíquo	até a termoclina	bongô	500	1
7591	22°31'40,9"	040°02'39,6"	07/11/2001	oblíquo	1.000 m	cilíndrico-cônica	500	1
22078	22°32'50,0"	040°04'09,9"	06/11/2001	oblíquo	1.000 m	cilíndrico-cônica	500	2

Referências: Smith, 1989a; Castro & Bonecker, 2005; Castro & Bonecker, 2006a.



Figura 3 - A: *Kaupichthys nuchalis* DZUFRJ 21541; CP 52,0 mm. Vista geral.

Kaupichthys nuchalis Böhlke, 1967

A principal característica para separar essa espécie dos outros representantes da família é que o nefros termina um pouco antes do ânus. Possui melanóforos muito pequenos na região da linha lateral, desde o ânus até a cauda, a cada dois ou três miômeros. Os melanóforos também estão presentes na cabeça, na frente e atrás do olho. Número total de miômeros: 121-125.

Habitat: espécie marinha, associada a formações coralinas. Vive em águas tropicais em profundidades de até 77 m, mas já foi capturada entre 604-732 m. Ainda não havia sido registrada para o Brasil.



Figura 3 - B: Detalhe da cabeça com melanóforos na frente e atrás do olho.

Georreferenciamento

DZUFRJ	Latitude (S)	Longitude (W)	Data	Tipo de arrasto	Profundidade de coleta	Rede	Malha (µm)	Nº. de inds.
21541	22°31'58,9"	040°02'53,4"	07/11/2001	oblíquo	1.000 m	cilíndrico-cônica	500	1

Referências: Smith, 1989a.

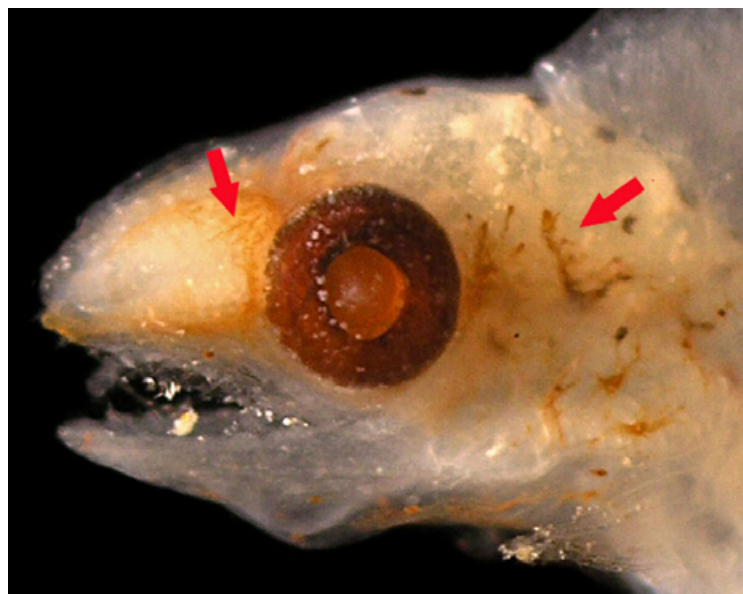
Família Muraenidae

A família Muraenidae é marinha, mas algumas espécies ocasionalmente podem entrar em ambientes de água doce. Ocorre nos oceanos tropicais e temperados. Compreende 15 gêneros com 185 espécies. As larvas geralmente chegam no máximo a 100 mm de comprimento e o corpo é moderadamente alto. A cauda é arredondada e o intestino é um tubo reto alcançando a metade ou $\frac{3}{4}$ do comprimento padrão. Uma característica importante para a identificação é a nadadeira peitoral reduzida. Os gêneros e as espécies podem ser separados principalmente pela pigmentação e pela posição das nadadeiras dorsal e anal.

No Brasil já foram identificadas 19 espécies nas fases de larva e adulto. Nesse estudo é contemplada apenas a espécie *Gymnothorax ocellatus*.



Figura 4: *Gymnothorax ocellatus* DZUFRJ 13694; CP 36,0 mm.

Gymnothorax ocellatus Agassiz, 1831

A nadadeira dorsal começa muito antes do ânus, entre os miômeros 22 e 32. Apresenta pigmentos nas regiões dorsal e ventral do intestino, nas bases das nadadeiras dorsal, anal, e caudal, e melanóforos na região dorsal, desde o miômero oito até o início da nadadeira dorsal. Número total de miômeros: 136-145.

Habitat: espécie marinha, associada a formações coralinas. Vive em águas tropicais até a profundidade de 160 m. É muito comum no litoral brasileiro.

Nome vulgar: Moreia de areia.

Georreferenciamento

DZUFRJ	Latitude (S)	Longitude (W)	Data	Tipo de arrasto	Profundidade de coleta	Rede	Malha (µm)	Nº. de inds.
494	22°31'27,0"	040°16'56,0"	17/05/2002	oblíquo	600 m	cilíndrico-cônica	500	1
22077	22°33'37,0"	040°19'10,0"	17/05/2002	oblíquo	50 m	bongô	500	1

Referências: Smith, 1989b; Castro & Bonecker, 2005; Castro & Bonecker, 2006a.

Família Ophichthidae

A família Ophichthidae é marinha, mas algumas espécies ocasionalmente podem entrar em ambientes de água doce. Ocorre nos oceanos tropicais e temperados quentes. Compreende 52 gêneros com 290 espécies. As larvas são alongadas e frequentemente chegam no máximo a 100 mm. Possuem no mínimo duas voltas no intestino, fígado dividido em dois ou três lóbulos com a vesícula gasosa presente no último lóbulo. Uma característica importante é que o nefros termina até 15 miômeros antes do ânus.

No Brasil já foram identificadas 29 espécies nas fases de larva e adulto. Nesse estudo foi contemplado o morfotipo *Bascanichthyini* sp. e a espécie *Myrichthys ocellatus*.



Figura 5: Bascanichthyini sp. DZUFRJ 592; CP 49,2 mm.

Bascanichthyini sp.

Os indivíduos da tribo Bascanichthyini têm o intestino e o nefros relativamente longos. A maioria das espécies desse grupo possui o intestino com voltas moderadas ou não pronunciadas. A pigmentação observada é pouco útil na identificação das espécies. No exemplar coletado nesse estudo, o nefros termina na última volta do intestino, junto com o ânus. Possui aproximadamente 37 grupos de pigmentos na região da linha lateral desde a cabeça até a cauda. Número total de miômeros: 220; número de miômeros pré-anal: 145.

Habitat: a maioria das espécies dessa tribo é marinha.

Georreferenciamento

DZUFRJ	Latitude (S)	Longitude (W)	Data	Tipo de arrasto	Profundidade de coleta	Rede	Malha (μm)	Nº. de inds.
592	22°33'45,8"	040°13'22,9"	17/05/2002	oblíquo	800 m	cilíndrico-cônica	500	1

Referências: Leiby, 1989.



Figura 6: *Myrychthys ocellatus* DZUFRJ 21616; CP ca 58,0 mm.

Myrychthys ocellatus (Lesueur, 1825)

Possui sete voltas do intestino bem pronunciadas, com o nefros terminando na última volta. A origem da nadadeira dorsal está situada na altura da primeira volta do intestino em larvas com aproximadamente 80 mm de comprimento. A pigmentação varia de acordo com o estágio de desenvolvimento da larva. Nos exemplares coletados a pigmentação consiste em linhas oblíquas de pigmentos em alguns miosseptos; 10 a 11 manchas de pigmento na cauda abaixo da notocorda e pequenos melanóforos estrelados em cada volta do intestino. Número total de miômeros: 168; número de miômeros pré-anal: 62-67.

Habitat: espécie marinha, associada a formações coralinas. Vive em águas tropicais.

Nome vulgar: Mututuca.

Georreferenciamento

DZUFRJ	Latitude (S)	Longitude (W)	Data	Tipo de arrasto	Profundidade de coleta	Rede	Malha (µm)	Nº. de inds.
21616	22°31'58,9"	040°02'53,4"	07/11/2001	oblíquo	1.000 m	cilíndrico-cônica	500	1

Referências: Leiby, 1989; Castro & Bonecker, 2005; Castro & Bonecker, 2006a.

Família Congridae

A família Congridae é marinha e ocorre nas regiões tropicais e temperadas dos oceanos Atlântico, Índico e Pacífico. Compreende 32 gêneros com 160 espécies. As larvas possuem corpo alongado e podem medir entre 90 e 300 mm de comprimento. As *leptocephali* dessa família variam muito quanto as principais características de identificação tais como comprimento do intestino e da nadadeira dorsal. A pigmentação ventral está sempre presente, enquanto que a lateral pode ser ausente. Uma característica importante é que o nefros termina a mais de 15 miômeros antes do ânus.

No Brasil já foram identificadas 27 espécies nas fases de larva e adulto. Nesse estudo são contempladas as espécies *Ariosoma balearicum*, *Conger triporiceps* e os morfotipos Congridae sp. 1, Congridae sp. 2.



Figura 7 - A: *Ariosoma balearicum* DZUFRJ 31403; CP 22,7 mm. Vista geral.

Ariosoma balearicum (Delaroche, 1809)

As larvas com aproximadamente 11 mm de comprimento possuem sete manchas de pigmentos na margem dorsal do corpo, pigmentos na região ventral do intestino e as linhas oblíquas de pigmentos em cada miossepto já são visíveis. Os exemplares maiores apresentam intestino muito longo, que alcança quase a totalidade do corpo. As nadadeiras dorsal e anal são curtas e estão limitadas à extremidade posterior do corpo. A pigmentação consiste de linhas oblíquas em cada miossepto, desde a cabeça até a cauda; uma série de pequenos melanóforos no esôfago, intestino até o ânus; e uma série de melanóforos pequenos em toda a região dorsal. Número total de miômeros: 126.

Habitat: espécie marinha, associada a formações coralinas. Vive em águas subtropicais e pode ser coletada até 732 m de profundidade, mas ocorre principalmente até 100 m.

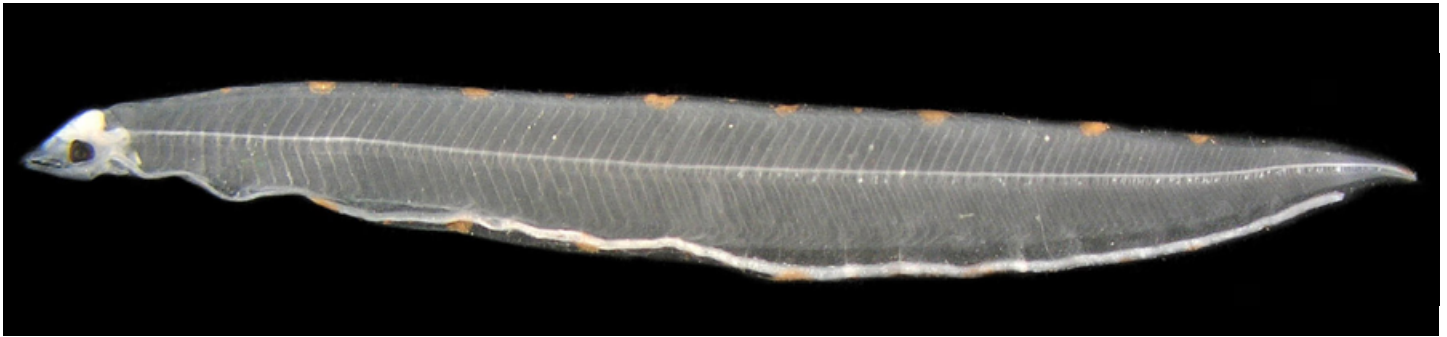
Nome vulgar: Congro das baleares.



Figura 7 - B: Série de pequenos melanóforos em toda a margem dorsal e nos miosseptos.



Figura 7 - C: Nadadeiras dorsal e anal.

Georreferenciamento

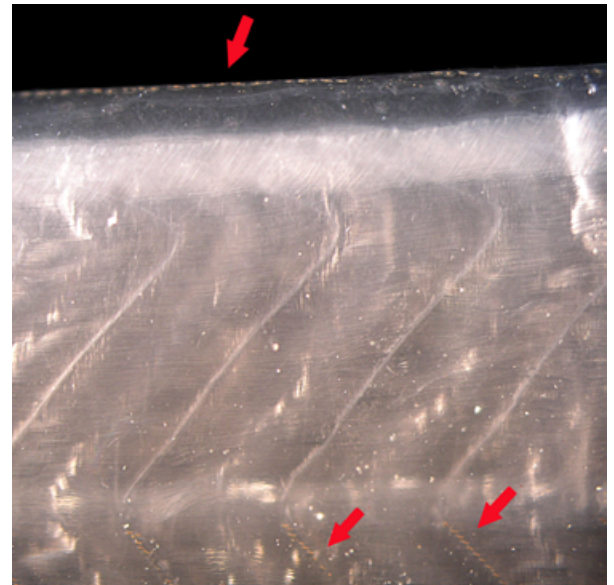
DZUFRJ	Latitude (S)	Longitude (W)	Data	Tipo de arrasto	Profundidade de coleta	Rede	Malha (µm)	Nº. de inds.
7517	21°57'10,5"	039°43'33,3"	09/10/2001	oblíquo	1.000 m	cilíndrico-cônica	500	1
7548	21°57'10,5"	039°43'33,3"	09/10/2001	oblíquo	1.000 m	cilíndrico-cônica	500	1
7550	21°58'31,0"	039°50'29,7"	11/10/2001	oblíquo	1.000 m	cilíndrico-cônica	500	1

Referências: Smith, 1989c; Castro & Bonecker, 2005; Castro & Bonecker, 2006a.



Figura 8: *Conger triporiceps* DZUFRJ 21611; CP 36,3 mm.

Conger triporiceps Kanazawa, 1958

Essa espécie não apresenta pigmentos na lateral do corpo e possui uma mancha de pigmentos abaixo do olho. Apresenta pequenos melanóforos ao longo do intestino. Número total de miômeros: 153-156.

Habitat: espécie marinha, associada a formações coralinas. Vive em águas tropicais até a profundidade de 55 m.

Nome vulgar: Congro dentão.

Georreferenciamento

DZUFRJ	Latitude (S)	Longitude (W)	Data	Tipo de arrasto	Profundidade de coleta	Rede	Malha (µm)	Nº. de inds.
21611	22°32'49,0"	040°04'20,9"	07/11/2001	oblíquo	1.000 m	cilíndrico-cônica	500	1

Referências: Smith, 1989c; Castro & Bonecker, 2005; Castro & Bonecker, 2006a.



Figura 9 - A: Congridae sp. 1 DZUFRJ 7546; CP 58,5 mm. Vista geral.

Congridae sp. 1

Apresenta uma mancha de pigmentos abaixo do olho e pigmentos nos raios da nadadeira caudal. Possui pigmentos pequenos abaixo da linha lateral a cada 5-8 miômeros e pigmentos maiores na margem ventral do intestino. Número de miômeros pré-anais: 124. Número total de miômeros: 155-157.

Habitat: todas as espécies da família Congridae são marinhas.



Figura 9 - B: Presença de uma mancha de pigmentos abaixo do olho.



Figura 9 - C: Pigmentos maiores na margem ventral do intestino.



Figura 9 - D: Nadadeira caudal pigmentada.

Georreferenciamento

DZUFRJ	Latitude (S)	Longitude (W)	Data	Tipo de arrasto	Profundidade de coleta	Rede	Malha (µm)	Nº. de inds.
5431	22°31'40,9"	040°02'39,6"	07/11/2001	oblíquo	1.000 m	cilíndrico-cônica	500	1
7519	21°58'31,0"	039°50'29,7"	10/10/2001	oblíquo	1.000 m	cilíndrico-cônica	500	13
7520	21°58'31,0"	039°50'29,7"	11/10/2001	oblíquo	1.000 m	cilíndrico-cônica	500	8
7546	21°54'36,5"	039°45'20,0"	10/10/2001	oblíquo	1.000 m	cilíndrico-cônica	500	1
21539	22°32'49,0"	040°04'20,9"	07/11/2001	oblíquo	1.000 m	cilíndrico-cônica	500	3

Referências: Smith, 1989c.



Figura 10 - A: Congridae sp. 2 DZUFRJ 21540; CP 105,0 mm. Vista geral.

Congridae sp. 2

Possui linhas diagonais de pigmentos em cada miômero logo abaixo da linha lateral. O intestino termina junto com a cauda que é muito arredondada. Número de miômeros anais: 88. Número total de miômeros: 88.

Habitat: todas as espécies da família Congridae são marinhas.



Figura 10 - B: Ânus localizado próximo a nadadeira caudal.

Georreferenciamento

DZUFRJ	Latitude (S)	Longitude (W)	Data	Tipo de arrasto	Profundidade de coleta	Rede	Malha (µm)	Nº. de inds.
21540	22°31'40,9"	040°02'39,6"	07/11/2001	oblíquo	1.000 m	cilíndrico-cônica	500	1

Referências: Smith, 1989c.

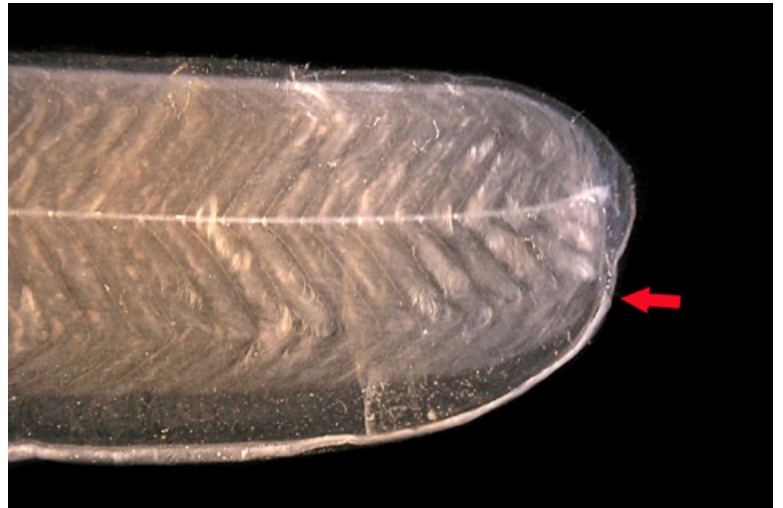
Família Nemichthyidae

A família Nemichthyidae é marinha e as espécies possuem hábitos meso e batipelágicos. Ocorre nos oceanos Atlântico, Índico e Pacífico. Compreende três gêneros com nove espécies. As larvas são grandes e finas atingindo 300-400 mm de comprimento. O intestino é longo e reto; o ânus está situado próximo ao final da cauda que é afilada. O padrão de pigmentação é variável e importante para a identificação das espécies.

No Brasil já foram identificadas cinco espécies nas fases de larva e adulto: *Avocettina acuticeps* (Regan, 1916); *Avocettina infans* (Günther, 1878); *Labichthys carinatus* Gill & Ryder, 1883; *Nemichthys curvirostris* (Strömman, 1896) e *Nemichthys scolopaceus* Richardson, 1848. Nesse estudo é contemplada a espécie *Nemichthys* sp.



Figura 11: *Nemichthys* sp. DZUFRJ 7549; CP 8,5 mm.

Nemichthys sp.

Nos exemplares pequenos existem duas manchas grandes de pigmento na região ventral do corpo que são perdidas quando a larva atinge aproximadamente 60 mm de comprimento. As larvas de *Nemichthys* são muito longas e apresentam cauda filiforme. Têm mais miômeros que as demais larvas dessa família, variando entre 300 e 400 ou mais. No Brasil já foram registradas as espécies *Nemichthys scolopaceus* Richardson, 1848 e *Nemichthys curvirostris* Strömman, 1896.

Habitat: as três espécies descritas na literatura são marinhas, têm hábitos mesopelágicos e habitam grandes profundidades, até 2.000 m.

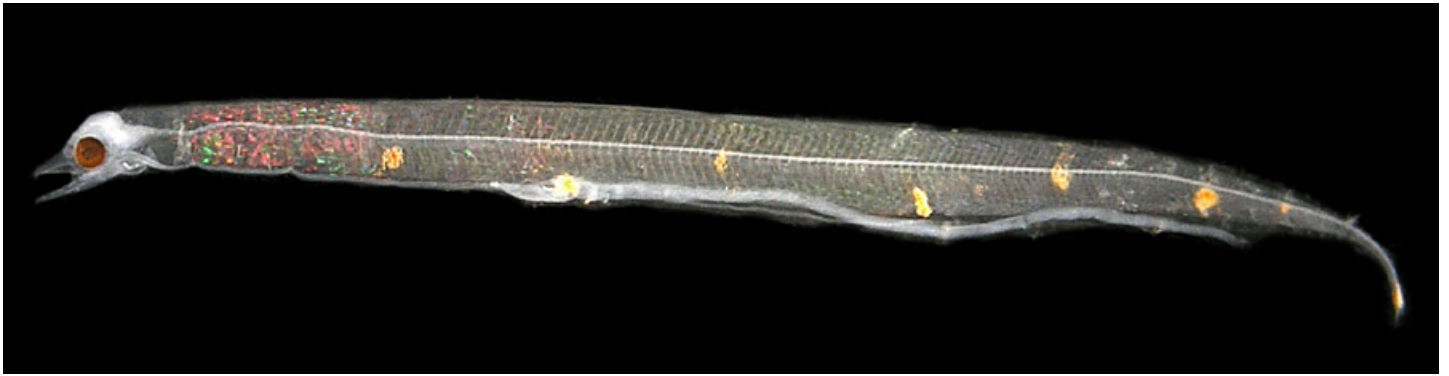
Georreferenciamento

DZUFRJ	Latitude (S)	Longitude (W)	Data	Tipo de arrasto	Profundidade de coleta	Rede	Malha (µm)	Nº. de inds.
7549	21°54'36,5"	039°45'20,0"	10/10/2001	oblíquo	1.000 m	cilíndrico-cônica	500	1

Referências: Smith, 1989d; Castro & Bonecker, 2005; Castro & Bonecker, 2006a.

Família Nettastomatidae

A família Nettastomatidae é marinha e ocorre nos oceanos Atlântico, Índico e Pacífico. Compreende seis gêneros com aproximadamente 38 espécies. As larvas podem alcançar até 200 mm de comprimento, possuem corpo alto ou comprido e cauda afilada. O intestino é curto com ondulações ou duas voltas distintas, alcançando menos da metade do comprimento total. A nadadeira dorsal é longa se originando logo após a cabeça.

No Brasil já foram identificadas nove espécies nas fases de larva e adulto. Nesse estudo são contempladas as espécies *Facciolella* sp. e *Saurenehelys* sp.



Figura 12: *Facciolella* sp. DZUFRJ 7518; CP 99,0 mm.

Facciolella sp.

As larvas de *Facciolella* possuem corpo longo e estreito, com cauda afilada. O intestino é curto, tem ondulações irregulares e uma série de melanóforos grandes. A nadadeira dorsal é longa e começa pouco depois da nadadeira peitoral. A cabeça é longa e o focinho é afilado. A pigmentação da região lateral do corpo varia entre as espécies, mas de maneira geral elas possuem pigmentos no intestino e no cérebro. O número de miômeros varia entre 240 e 264.

Habitat: as espécies de *Facciolella* são marinhas, algumas são demersais, batipelágicas, batidemersais ou bentopelágicas. Vivem em águas profundas e já foram registradas em 3.109 m de profundidade. Normalmente, ocorrem entre 329 e 732 m. De acordo com a literatura, as espécies denominadas *Facciolella* sp. B e *Facciolella* sp. C já foram coletadas na região oceânica do Brasil.

Georreferenciamento

DZUFRJ	Latitude (S)	Longitude (W)	Data	Tipo de arrasto	Profundidade de coleta	Rede	Malha (µm)	Nº. de inds.
7518	21°58'31,0"	039°50'29,7"	11/10/2001	oblíquo	1.000 m	cilíndrico-cônica	500	1

Referências: Smith, 1989e; Castro & Bonecker, 2005; Castro & Bonecker, 2006a; Fahay, 2007.



Figura 13: *Saurenychelys* sp. DZUFRJ 22076; CP 5,3 mm.

Saurenychelys sp.

Os exemplares pequenos possuem duas manchas grandes de pigmentos sobre as duas voltas do intestino, que continuam nos exemplares maiores, um pouco mais dispersas. As larvas de *Saurenychelys* são caracterizadas por apresentarem corpo longo e estreito, com cauda afilada. O intestino é relativamente curto, com duas voltas pequenas distintas. A nadadeira dorsal é longa e começa na altura da primeira volta do intestino. A pigmentação da região lateral do corpo varia entre as espécies, mas de maneira geral há uma série de melanóforos internos próximo à notocorda, na região da cauda. Possuem pigmentos sobre as voltas do intestino e no palato. O número de miômeros varia entre 192 e 276. No Brasil há registros das espécies *Saurenychelys cancrivora* Peters, 1864 e *Saurenychelys stylura* (Lea, 1913).

Habitat: todas as espécies de *Saurenychelys* registradas na literatura são marinhas. A maioria é demersal, ocorrendo até 700 m de profundidade.

Georreferenciamento

DZUFRJ	Latitude (S)	Longitude (W)	Data	Tipo de arrasto	Profundidade de coleta	Rede	Malha (µm)	Nº. de inds.
21612	22°34'05,0"	040°19'40,0"	17/05/2002	oblíquo	600 m	cilíndrico-cônica	500	2
22076	22°38'25,0"	040°17'41,0"	19/05/2002	oblíquo	40 m	bongô	500	1

Referências: Smith & Castle, 1982; Smith, 1989e; Castro & Bonecker, 2005; Castro & Bonecker, 2006a.

ORDEM CLUPEIFORMES

A ordem Clupeiformes é composta por cinco famílias e aproximadamente 364 espécies. As características comuns da ordem são: corpo alongado e fino, intestino reto e estriado, distância pré-anal entre 50 e 95% do comprimento do corpo, olho redondo, número de vértebras 38 a 54.

Nesse estudo a ordem Clupeiformes é representada pela família Engraulidae.

Família Engraulidae

A família Engraulidae é pelágica e costeira. Ocorre nos oceanos Atlântico, Índico e Pacífico. Compreende duas subfamílias e 16 gêneros com 139 espécies. Dezesete espécies ocorrem em água doce, algumas são estuarinas e a maioria é marinha. As larvas de Engraulidae são alongadas e possuem vesícula gasosa proeminente. As principais características para separar as larvas de Engraulidae das larvas das famílias Clupeidae, Argentinidae, Bathylagidae e Phosichthyidae, que são muito semelhantes, são a distância pré-anal, a posição das nadadeiras dorsal e anal e o formato dos olhos. Nos engraulídeos o intestino alcança 75% do comprimento padrão, a origem da nadadeira anal e o final da nadadeira dorsal se sobrepõem e os olhos são redondos.

No Brasil já foram identificadas 17 espécies marinhas nas fases de larva e adulto. Nesse estudo é contemplada a espécie *Engraulis anchoita*.

14



Figura 14: *Engraulis anchoita* DZUFRJ 31311; Pré-flexão; CP 5,5 mm.

Engraulis anchoita Hubbs & Marini, 1935

Possui o corpo muito alongado e fino. O intestino é estriado e longo alcançando aproximadamente 75% do corpo. Apresenta um melanóforo no cleitro e logo acima da base da nadadeira peitoral. Possui melanóforos na região ventral anterior do corpo e na extremidade posterior da notocorda. O número de vértebras varia entre 44 e 48.

Tamanho: pré-flexão: 4,5-6,5 mm.

Habitat: espécie marinha e pelágica. Ocorre em profundidades entre 30 e 200 m.

Nome vulgar: Anchoita.

Georreferenciamento

DZUFRJ	Latitude (S)	Longitude (W)	Data	Tipo de arrasto	Profundidade de coleta	Rede	Malha (µm)	Nº. de inds.
350	22°33'37,0"	040°19'10,0"	17/5/2002	oblíquo	50 m	bongô	330	2
355	22°33'37,0"	040°19'10,0"	17/5/2002	oblíquo	50 m	bongô	500	2
358	22°34'05,0"	040°19'40,0"	17/5/2002	oblíquo	600 m	cilíndrico-cônica	500	1

Referências: Ciechomski, 1965; Phonlor, 1984.

ORDEM STOMIIFORMES

A ordem Stomiiformes é composta por quatro famílias com aproximadamente 399 espécies. Todas as espécies são marinhas, a maioria ocorre em grandes profundidades. A principal característica das larvas em transformação e dos adultos é a presença de fotóforos.

Nesse estudo a ordem Stomiiformes é representada pelas famílias Gonostomatidae, Phosichthyidae, Sternoptychidae e Stomiidae.

Família Gonostomatidae

A família Gonostomatidae é marinha e ocorre nos oceanos Atlântico, Índico e Pacífico. Compreende oito gêneros com 31 espécies. As larvas de *Diplophos* possuem o corpo muito alongado, blocos de pigmentos nas margens dorsal e ventral do corpo e nadadeira dorsal curta situada aproximadamente na metade do corpo. As larvas de *Manducus* possuem o corpo mais curto (63 miômeros) que as de *Diplophos*, têm uma membrana pronunciada em volta do intestino e uma série de pigmentos na região dorso-lateral do corpo. O padrão de pigmentação na margem dorsal do corpo é importante para separar as larvas do gênero *Cyclothone*. Indivíduos desse gênero que já sofreram transformação podem ser separados pelo padrão de pigmentação da membrana que cobre o cérebro (meninge).

No Brasil já foram identificadas dez espécies nas fases de larva e adulto. Nesse estudo são contempladas as espécies *Cyclothone acclinidens*, *Cyclothone alba*, *Cyclothone braueri*, *Cyclothone pseudopallida*, *Diplophos taenia*, *Margrethia obtusirostra* e *Gonostoma elongatum*.

15



Figura 15 - A: *Cyclothone acclinidens*. DZUFRJ 21608; Pós-flexão; CP 11,0 mm.

Cyclothone acclinidens Garman, 1899

As larvas dessa espécie durante a flexão e a pós-flexão, apresentam uma série contínua de pigmentos na região dorsal e outra série de pigmentos na região ventral do corpo, desde a cabeça até a vesícula gasosa; e na base da nadadeira anal. Possuem também pigmento bem marcado na região ventral do pedúnculo caudal, na base da nadadeira caudal e na vesícula gasosa. O número de miômeros varia entre 30 e 32. Os espécimes que estão no estágio de transformação; ou seja, quando os fotóforos começam a se desenvolver, podem ser separados pelo número de rastros branquiais do primeiro arco: 7(6-9) + 12-14 (15-17) = 23-25 e pela pigmentação da membrana (meninge) que cobre a região dorsal do cérebro. Essa membrana permanece intacta, mesmo quando os espécimes estão muito danificados. No caso de *C. acclinidens*, a meninge possui pigmentos escuros na lateral do cérebro formando um "V", com o vértice voltado para trás. Esse "V" é mais espesso que o observado em *C. alba*.



Figura 15 - B: DZUFRJ 21888; Juvenil; CP 22,5 mm.



Figura 15 - C: Detalhe da cabeça e meninge com pigmentos escuros formando um "V".

Tamanho: pós-flexão: 11,0-12,5 mm; juvenil: 22,5-43,2 mm.

Habitat: espécie marinha, epi-mesopelágica e batipelágica, ocorre em águas tropicais em profundidades entre 50 e 1.900 m.

Georreferenciamento

DZUFRJ	Latitude (S)	Longitude (W)	Data	Tipo de arrasto	Profundidade de coleta	Rede	Malha (µm)	Nº. de inds.
21608	21°57'10,5"	039°43'33,3"	9/10/2001	oblíquo	1.000 m	cilíndrico-cônica	500	2
21887	21°54'36,5"	039°45'20,0"	10/10/2001	oblíquo	1.000 m	cilíndrico-cônica	500	1
21888	21°54'36,5"	039°45'20,0"	9/10/2001	oblíquo	1.000 m	cilíndrico-cônica	500	5
21889	21°58'31,0"	039°50'29,7"	10/10/2001	oblíquo	1.000 m	cilíndrico-cônica	500	2

Referências: Bond & Tighe, 1974; Olivar & Fortuño, 1991; Miya, 1994; Watson, 1996a; Bonecker *et al.*, 2006a; Richards, 2006a; Fahay, 2007.



Figura 16 - A: *Cyclothone alba*. DZUFRJ 21971; Transformação; CP 12,5 mm.

Cyclothone alba Brauer, 1906

As larvas dessa espécie durante a flexão e a pós-flexão, apresentam uma série descontínua de pigmentos na região dorsal posterior do corpo. Há uma série de pigmento na região ventral do corpo, desde a cabeça até a vesícula gasosa; e na base da nadadeira anal. Possui um pigmento bem marcado na região ventral do pedúnculo caudal e na vesícula gasosa. O número de miômeros varia entre 31 e 32. Os espécimes que estão no estágio de transformação; ou seja,



Figura 16 - B: DZUFRJ 21969; Juvenil; CP 27,5 mm.

quando os fotóforos começam a se desenvolver, podem ser separados pelo número de rastros branquiais do primeiro arco ($4 + 1 + 9 = 14$) e pela pigmentação da membrana (meninge) que cobre a região dorsal do cérebro. Essa membrana permanece intacta, mesmo quando os espécimes estão muito danificados. No caso de *C. alba*, a meninge possui pigmentos escuros na lateral do cérebro formando um "V", com o vértice voltado para trás. Esse é o único pigmento da meninge dessa espécie.

Tamanho: transformação: 12,0-19,0 mm; juvenil: 22,0-50,0 mm.

Habitat: espécie marinha, mesopelágica e batipelágica, ocorre em águas tropicais e subtropicais em profundidades entre 400 e 3.000 m.



Figura 16 - C: Rastros branquiais do primeiro arco.



Figura 16 - D: Detalhe da cabeça e meninge com pigmentos escuros formando um "V".

Georreferenciamento

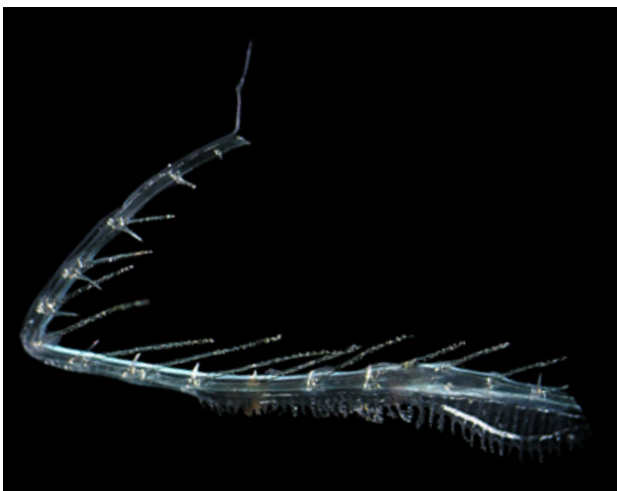
DZUFRJ	Latitude (S)	Longitude (W)	Data	Tipo de arrasto	Profundidade de coleta	Rede	Malha (µm)	Nº. de inds.
605	22°38'29,0"	040°17'40,0"	18/05/2002	oblíquo	800 m	cilíndrico-cônica	500	4
1197	22°06'52,3"	039°48'46,2"	11/05/2002	oblíquo	1.000 m	cilíndrico-cônica	500	15
1244	22°08'17,5"	039°46'28,5"	11/05/2002	oblíquo	1.000 m	cilíndrico-cônica	500	13
21575	22°31'40,9"	040°02'39,6"	07/11/2001	oblíquo	1.000 m	cilíndrico-cônica	500	1
21627	21°58'31,0"	039°50'29,7"	10/10/2001	oblíquo	1.000 m	cilíndrico-cônica	500	1
21628	22°41'54,7"	040°14'04,5"	16/05/2002	oblíquo	1.000 m	cilíndrico-cônica	500	1
21629	22°08,03'	039°50,11'	16/06/2003	vertical	500 - 1.000 m	cilíndrico-cônica	500	1
21877	21°54'36,5"	039°45'20,0"	10/10/2001	oblíquo	1.000 m	cilíndrico-cônica	500	27
21878	21°58'31,0"	039°50'29,7"	11/10/2001	oblíquo	1.000 m	cilíndrico-cônica	500	7
21879	22°32'50,0"	040°04'09,9"	06/11/2001	oblíquo	1.000 m	cilíndrico-cônica	500	4
21880	21°57'10,5"	039°43'33,3"	09/10/2001	oblíquo	1.000 m	cilíndrico-cônica	500	11
21969	21°58'31,0"	039°50'29,7"	10/10/2001	oblíquo	1.000 m	cilíndrico-cônica	500	11
21970	21°54'36,5"	039°45'20,0"	10/10/2001	oblíquo	1.000 m	cilíndrico-cônica	500	2
21971	21°57'10,5"	039°43'33,3"	09/10/2001	oblíquo	1.000 m	cilíndrico-cônica	500	2
21972	21°53'10,4"	039°45'49,9"	10/10/2001	oblíquo	1.000 m	cilíndrico-cônica	500	25
21973	21°57'10,5"	039°43'33,3"	09/10/2001	oblíquo	1.000 m	cilíndrico-cônica	500	27
21974	21°54'36,5"	039°45'20,0"	09/10/2001	oblíquo	1.000 m	cilíndrico-cônica	500	6
21975	21°53'10,4"	039°45'49,9"	10/10/2001	oblíquo	1.000 m	cilíndrico-cônica	500	32
22206	21°53'10,4"	039°45'49,9"	10/10/2001	oblíquo	1.000 m	cilíndrico-cônica	500	7

Referências: Bond & Tighe, 1974; Olivar & Fortuño, 1991; Miya, 1994; Watson, 1996a; Bonecker *et al.*, 2006a; Richards, 2006a; Fahay, 2007.



Figura 17 - A: *Cyclothone braueri*. DZUFRJ 22211; Pós-flexão; CP 11,5 mm.

Cyclothone braueri Jespersen & Tåning, 1926

Desde a flexão apresenta melanóforos internos na região póstero-ventral. As larvas maiores que 8,0 mm CP apresentam também três melanóforos na região dorsal do pedúnculo caudal e um ventral. Possui melanóforos na porção anterior do corpo durante a pós-flexão, na vesícula gasosa e dois pigmentos no intestino. O número de miômeros varia entre 30 e 32. Os espécimes que estão no estágio de transformação; ou seja, quando os fotóforos começam a se desenvolver, podem ser separados pelo número de rastros branquiais do primeiro arco ($5-6 + 2 + 9-10 = 15-17$) e pela pigmentação da membrana (meninge) que cobre a região dorsal do cérebro. Essa membrana permanece intacta, mesmo quando os espécimes estão muito danificados. No caso de *C. braueri*, a meninge possui pigmentos escuros na lateral do cérebro formando um "V", com o vértice voltado para trás. Na membrana entre o "V" existe um ou dois melanóforos podendo ter mais de 20. Entretanto, nunca chegará a 30 melanóforos. Esses melanóforos podem estar contraídos em exemplares coletados durante o dia ou dilatados quando coletados durante a noite.

Tamanho: pós-flexão: 11,5-12,5 mm; transformação: 13,3-29,5 mm; juvenil: 47,2 mm.

Habitat: espécie marinha, mesopelágica e batipelágica, ocorre em águas tropicais e subtropicais, desde próximo à superfície até 2.000 m de profundidade.



Figura 17 - B: DZUFRJ 21894; Transformação; CP 14,7 mm.



Figura 17 - C: DZUFRJ 22210; Transformação; CP 29,5 mm.



Figura 17 - D: Rastros branquiais do primeiro arco.



Figura 17 - E: Detalhe da cabeça com melanóforos na meninge entre o "V"



Figura 17 - F: Detalhe da cabeça com melanóforos dilatados.

Georreferenciamento

DZUFRJ	Latitude (S)	Longitude (W)	Data	Tipo de arrasto	Profundidade de coleta	Rede	Malha (µm)	No. de inds.
21630	22°41'54,7"	040°14'04,5"	16/05/2002	oblíquo	1.000 m	cilíndrico-cônica	500	8
21631	22°38'29,0"	040°17'40,0"	18/05/2002	oblíquo	800 m	cilíndrico-cônica	500	4
21632	22°08'01,8"	039°37'30,8"	03/12/2002	vertical	1.400 - 2.000 m	cilíndrico-cônica	200	3
21633	21°57,12'	039°37,32'	16/06/2003	vertical	2.000 m	cilíndrico-cônica	500	1
21634	22°28'40,4"	039°55'44,1"	06/12/2002	vertical	700 - 1.200 m	cilíndrico-cônica	200	2
21890	22°32'50,0"	040°04'09,9"	06/11/2001	oblíquo	1.000 m	cilíndrico-cônica	500	1
21892	21°57'10,5"	039°43'33,3"	09/10/2001	oblíquo	1.000 m	cilíndrico-cônica	500	7
21894	21°53'10,4"	039°45'49,9"	10/10/2001	oblíquo	1.000 m	cilíndrico-cônica	500	41
22205	21°53'10,4"	039°45'49,9"	10/10/2001	oblíquo	1.000 m	cilíndrico-cônica	500	70
22210	21°58'31,0"	039°50'29,7"	10/10/2001	oblíquo	1.000 m	cilíndrico-cônica	500	35
22211	22°06'52,3"	039°48'46,2"	11/05/2002	oblíquo	1.000 m	cilíndrico-cônica	500	7
22216	21°53'10,4"	039°45'49,9"	10/10/2001	oblíquo	1.000 m	cilíndrico-cônica	500	30
22219	21°57'10,5"	039°43'33,3"	09/10/2001	oblíquo	1.000 m	cilíndrico-cônica	500	50
22229	21°54'36,5"	039°45'20,0"	10/10/2001	oblíquo	1.000 m	cilíndrico-cônica	500	26

Referências: Bond & Tighe, 1974; Olivar & Fortuño, 1991; Miya, 1994; Watson, 1996a; Bonecker *et al.*, 2006a; Richards, 2006a; Fahay, 2007.

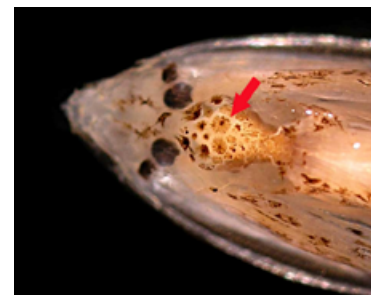

Figura 18 - A: - *Cyclothone pseudopallida*. DZUFRJ 1335; Flexão; CP 7,6 mm.

Cyclothone pseudopallida Mukhacheva, 1964

As larvas com menos de 7,5 mm CP apresentam série descontínua de pigmentos na região dorsal do corpo. Nas larvas maiores a série dorsal de pigmentos é contínua. Há outra série de pigmentos na região ventral e na porção anterior do corpo. Possui um pigmento bem marcado na região ventral do pedúnculo caudal, na base da nadadeira caudal e na vesícula gasosa. O número de miômeros varia entre 29 e 34. Os espécimes que estão no estágio de transformação; ou seja, quando os fotóforos começam a se desenvolver, podem ser separados pelo número de rastros branquiais do primeiro arco (4-7 + 11-14) e pela pigmentação da membrana (meninge) que cobre a região dorsal do cérebro. Essa membrana permanece intacta, mesmo quando os espécimes estão muito danificados. No caso de *C. pseudopallida*, a meninge possui pigmentos escuros na lateral do cérebro formando um "V", com o vértice voltado para trás. Na membrana entre o "V" existem mais de 30 melanóforos, tipicamente entre 40 ou 50. Esses melanóforos podem estar contraídos em exemplares coletados durante o dia ou dilatados quando coletados durante a noite.

Tamanho: flexão: 6,7-7,6 mm; pós-flexão: 9,4-16,0 mm; transformação: 18,0-18,2 mm; juvenil: 25,5-29,5 mm; adulto: 61,0-68,0 mm.

Habitat: espécie marinha, mesopelágica e batipelágica, ocorre em águas tropicais e subtropicais em profundidades entre 300 e 1.400 m.



Figura 18 - B: DZUFRJ 21886; Pós-flexão; CP 9,9 mm.



Figura 18 - C: DZUFRJ 22224; Transformação; CP 18,2 mm.



Figura 18 - D: DZUF RJ 22212; Juvenil; CP 29,0 mm.



Figura 18 - E: DZUF RJ 22204; Adulto; CP 65,0 mm.



Figura 18 - F: Rastros branquiais do primeiro arco.



Figura 18 - G: Detalhe da cabeça com melanóforos na meninge entre o "V".

Georreferenciamento

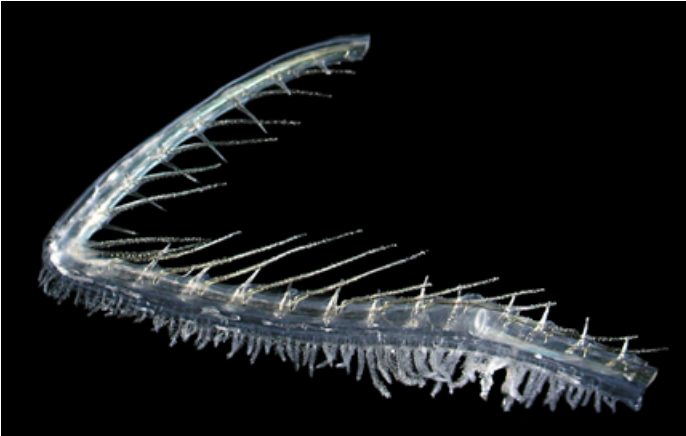
DZUF RJ	Latitude (S)	Longitude (W)	Data	Tipo de arrasto	Profundidade de coleta	Rede	Malha (µm)	Nº. de inds.
1335	22°06'37,8"	039°49'44,8"	10/05/2002	oblíquo	até a termoclina	bongô	330	2
21574	22°31'40,9"	040°02'39,6"	07/11/2001	oblíquo	1.000 m	cilíndrico-cônica	500	5
21577	22°32'50,0"	040°04'09,9"	06/11/2001	oblíquo	1.000 m	cilíndrico-cônica	500	12
21625	22°38'29,0"	040°17'40,0"	18/05/2002	oblíquo	800 m	cilíndrico-cônica	500	4
21626	21°58'31,0"	039°50'29,7"	10/10/2001	oblíquo	1.000 m	cilíndrico-cônica	500	1
21635	21°57,12'	039°37,32'	18/06/2003	vertical	500 - 980 m	cilíndrico-cônica	500	1
21881	21°54'36,5"	039°45'20,0"	10/10/2001	oblíquo	1.000 m	cilíndrico-cônica	500	2
21883	21°53'10,4"	039°45'49,9"	10/10/2001	oblíquo	1.000 m	cilíndrico-cônica	500	4
21885	21°57'10,5"	039°43'33,3"	09/10/2001	oblíquo	1.000 m	cilíndrico-cônica	500	3
21886	22°32'50,0"	040°04'09,9"	06/11/2001	oblíquo	1.000 m	cilíndrico-cônica	500	1
21891	22°07'58,8"	039°49'08,9"	02/12/2002	vertical	200 - 1.100 m	cilíndrico-cônica	200	3
22065	22°35,12'	039°46,24'	15/06/2003	vertical	1.000 - 2.000 m	cilíndrico-cônica	500	1
22204	21°53'10,4"	039°45'49,9"	10/10/2001	oblíquo	1.000 m	cilíndrico-cônica	500	16
22212	21°58'31,0"	039°50'29,7"	10/10/2001	oblíquo	1.000 m	cilíndrico-cônica	500	4
22217	22°28'40,4"	039°55'44,1"	06/12/2002	vertical	700 - 1.200 m	cilíndrico-cônica	200	8
22222	21°57'10,5"	039°43'33,3"	09/10/2001	oblíquo	1.000 m	cilíndrico-cônica	500	17
22224	21°54'36,5"	039°45'20,0"	09/10/2001	oblíquo	1.000 m	cilíndrico-cônica	500	1
22225	21°53'10,4"	039°45'49,9"	10/10/2001	oblíquo	1.000 m	cilíndrico-cônica	500	26
23893	22°02'35,2"	039°43'18,2"	04/12/2002	horizontal	superfície	nêuston	500	2

Referências: Bond & Tighe, 1974; Olivar & Fortuño, 1991; Miya, 1994; Watson, 1996a; Bonecker *et al.*, 2006a; Richards, 2006a; Fahay, 2007.

19



Figura 19 - A: *Diplophos taenia*. DZUFRJ 1348; Flexão; CP 21,0 mm.

Diplophos taenia Günther, 1873

Possui o corpo muito alongado (91-95 miômeros) e estreito, com uma série de pigmentos nas regiões dorsal e ventral, desde a cabeça até o pedúnculo caudal. Apresenta de dois a três melanóforos na região ventral da cabeça.



Figura 19 - B: DZUFRJ 1273; Transformação; CP 44,5 mm.

Tamanho: flexão: 20,2-21,0 mm; transformação: 44,5 mm.

Habitat: espécie marinha, mesopelágica, ocorre em águas tropicais entre 300 e 800 m de profundidade durante o dia. A noite pode ser encontrada nos primeiros 100 m.

Georreferenciamento

DZUFRJ	Latitude (S)	Longitude (W)	Data	Tipo de arrasto	Profundidade de coleta	Rede	Malha (µm)	Nº. de inds.
1273	22°06'37,8"	039°49'44,8"	10/05/2002	oblíquo	até a termoclina	bongô	500	1
1334	22°06'37,8"	039°49'44,8"	10/05/2002	oblíquo	até a termoclina	bongô	330	1
1348	22°06'52,3"	039°48'46,2"	11/05/2002	oblíquo	até a termoclina	bongô	330	1

Referências: Watson, 1996a; Bonecker *et al.*, 2006a.



Figura 20: *Margrethia obtusirostra*. DZUFRJ 5541; Flexão; CP 5,5 mm.

Margrethia obtusirostra Jespersen & Täning, 1919

Possui o corpo mais alto e menos alongado (34 miômeros) que os representantes dos outros gêneros dessa família. Os olhos são ovais nas larvas menores, ficando redondos à medida que a larva cresce. As origens das nadadeiras dorsal e anal estão aproximadamente no mesmo nível. Presença de nadadeira adiposa. As larvas em estágio de flexão possuem uma faixa vertical de pigmentos próximo ao pedúnculo caudal.

Tamanho: flexão: 5,5 mm.

Habitat: espécie marinha, mesopelágica e batipelágica, ocorre em águas tropicais e subtropicais em profundidades entre 100 e 600 m.

Georreferenciamento

DZUFRJ	Latitude (S)	Longitude (W)	Data	Tipo de arrasto	Profundidade de coleta	Rede	Malha (µm)	Nº. de inds.
5541	22°32'50,0"	040°04'09,9"	6/11/2001	oblíquo	1.000 m	cilíndrico-cônica	500	1

Referências: Watson, 1996a; Richards, 2006a; Fahay, 2007.



Figura 21 - A - *Gonostoma elongatum*. DZUFRJ 5411; Flexão, CP 7,1 mm.

Gonostoma elongatum Günther, 1878

Possui olhos elípticos e intestino que alcança menos da metade do corpo. Nos estágios de pré-flexão e de flexão não apresenta nenhum pigmento. Durante a pós-flexão tem fotóforos na região ventral do intestino e um único fotóforo próximo ao opérculo. Possui aproximadamente 39 miômeros. Exemplos em transformação e juvenis podem ser separados da outra espécie semelhante (*Gonostoma atlanticum*) pela presença de nadadeira adiposa.



Figura 21 - B: DZUFRJ 22137; Pós-flexão; CP 11,5 mm.



Figura 21 - C: DZUFRJ 7536; Juvenil; CP 50,0 mm.

Tamanho: pré-flexão: 4,6-4,8 mm; flexão: 5,0-9,9 mm; pós-flexão: 11,5-11,7 mm; juvenil: 50,0 mm.

Habitat: espécie marinha, mesopelágica e batipelágica, ocorre em águas tropicais e subtropicais em profundidades entre 500 e 1.200m. A noite pode ser encontrada entre 25 e 600 m de profundidade.

Georreferenciamento

DZUFRJ	Latitude (S)	Longitude (W)	Data	Tipo de arrasto	Profundidade de coleta	Rede	Malha (µm)	Nº. de inds.
5408	22°31'40,9"	040°02'39,6"	7/11/2001	oblíquo	1.000 m	cilíndrico-cônica	500	4
5409	22°32'50,0"	040°04'09,9"	6/11/2001	oblíquo	1.000 m	cilíndrico-cônica	500	3
5410	22°31'58,9"	040°02'53,4"	7/11/2001	oblíquo	1.000 m	cilíndrico-cônica	500	1
5411	22°31'58,9"	040°02'53,4"	7/11/2001	oblíquo	1.000 m	cilíndrico-cônica	500	1
5412	22°31'40,9"	040°02'39,6"	7/11/2001	oblíquo	1.000 m	cilíndrico-cônica	500	3
5415	22°32'49,0"	040°04'20,9"	7/11/2001	oblíquo	1.000 m	cilíndrico-cônica	500	2
5531	22°32'49,0"	040°04'20,9"	7/11/2001	oblíquo	1.000 m	cilíndrico-cônica	500	6
5553	22°32'50,0"	040°04'09,9"	6/11/2001	oblíquo	1.000 m	cilíndrico-cônica	500	2

DZUFRJ	Latitude (S)	Longitude (W)	Data	Tipo de arrasto	Profundidade de coleta	Rede	Malha (μm)	Nº. de inds.
7434	21°54'36,5"	039°45'20,0"	10/10/2001	oblíquo	1.000 m	cilíndrico-cônica	500	6
7438	21°57'10,5"	039°43'33,3"	09/10/2001	oblíquo	1.000 m	cilíndrico-cônica	500	4
7441	21°53'10,4"	039°45'49,9"	10/10/2001	oblíquo	1.000 m	cilíndrico-cônica	500	4
7444	21°53'10,4"	039°45'49,9"	10/10/2001	oblíquo	1.000 m	cilíndrico-cônica	500	1
7536	21°57'10,5"	039°43'33,3"	09/10/2001	oblíquo	1.000 m	cilíndrico-cônica	500	1
7599	21°58'31,0"	039°50'29,7"	10/10/2001	oblíquo	1.000 m	cilíndrico-cônica	500	5
7600	21°54'36,5"	039°45'20,0"	09/10/2001	oblíquo	1.000 m	cilíndrico-cônica	500	2
7603	21°58'31,0"	039°50'29,7"	10/10/2001	oblíquo	1.000 m	cilíndrico-cônica	500	4
21610	22°32'49,0"	040°04'20,9"	07/11/2001	oblíquo	1.000 m	cilíndrico-cônica	500	8
22137	22°31'40,9"	040°02'39,6"	07/11/2001	oblíquo	1.000 m	cilíndrico-cônica	500	4

Referências: Watson, 1996a; Richards, 2006a; Bonecker *et al.*, 2006a; Fahay, 2007.

Família Sternoptychidae

A família Sternoptychidae é marinha e ocorre nos oceanos Atlântico, Índico e Pacífico. Compreende dez gêneros com aproximadamente 67 espécies. Uma das principais características dos indivíduos em transformação é a presença de alguns fotóforos agrupados. A forma do corpo pode variar de alongado a muito alto e comprimido lateralmente.

No Brasil já foram identificadas dez espécies nas fases de larva e adulto. Nesse estudo são contempladas as espécies *Argyropelecus aculeatus*, *Argyropelecus hemigymnus*, *Argyropelecus sladeni*, *Maurolicus stehmanni*, *Sternoptyx* sp., *Sternoptyx diaphana* e *Valenciennellus tripunculatus*.



Figura 22 - A: *Argyropelecus aculeatus*. DZUFRJ 21870; Flexão; CP 8,0 mm.

Argyropelecus aculeatus Valenciennes, 1850

A principal característica para separar essa espécie das demais é o espinho pós-abdominal direcionado para trás. O corpo é alto e a pigmentação está mais concentrada na região da cabeça e associada aos grupos de fotóforos. O número de miômeros varia entre 34 e 36.

Tamanho: flexão: 8,0-9,3 mm; transformação: 11,7-14,0 mm; juvenil: 17,6 mm; adulto: 24,5-33,0 mm.

Habitat: espécie marinha, epi-mesopelágica, ocorre em águas tropicais em profundidades entre 200 e 500 m durante o dia. A noite pode ser encontrada entre 80 e 200 m de profundidade.



Figura 22 - B: DZUFRJ 1213; Transformação; CP 14,0 mm.



Figura 22 - C: DZUFRJ 19893; Juvenil; CP 17,6 mm.



Figura 22 - D: DZUFRJ 19898; Adulto; CP 33,0 mm.

Georreferenciamento

DZUFRJ	Latitude (S)	Longitude (W)	Data	Tipo de arrasto	Profundidade de coleta	Rede	Malha (µm)	Nº. de inds.
1213	22°02'30,0"	039°49'41,2"	12/05/2002	oblíquo	1.000 m	cilíndrico-cônica	500	1
1255	22°08'17,5"	039°46'28,5"	11/05/2002	oblíquo	1.000 m	cilíndrico-cônica	500	1
7439	21°57'10,5"	039°43'33,3"	09/10/2001	oblíquo	1.000 m	cilíndrico-cônica	500	1
19893	22°32'50,0"	040°04'09,9"	06/11/2001	oblíquo	1.000 m	cilíndrico-cônica	500	1
19898	22°32'49,0"	040°04'20,9"	07/11/2001	oblíquo	1.000 m	cilíndrico-cônica	500	1
19899	22°31'40,9"	040°02'39,6"	07/11/2001	oblíquo	1.000 m	cilíndrico-cônica	500	1
21870	21°54'36,5"	039°45'20,0"	10/10/2001	oblíquo	1.000 m	cilíndrico-cônica	500	2
21871	21°54'36,5"	039°45'20,0"	09/10/2001	oblíquo	1.000 m	cilíndrico-cônica	500	2
23794	22°32'50,0"	040°04'09,9"	06/11/2001	oblíquo	1.000 m	cilíndrico-cônica	500	1

Referências: Richards, 2006b; Fahay, 2007.



Figura 23 - A: *Argyropelecus hemigymnus*. DZUFRJ 22511; Pós-flexão; CP 7,5 mm.

Argyropelecus hemigymnus Cocco, 1829

Nas larvas nos estágios iniciais de desenvolvimento observa-se uma grande distância pré-anal e o olho é ovalado com tecido coróide cônico. Na nadadeira caudal forma-se um espaço no local onde os fotóforos aparecem. A principal característica que separa os juvenis dessa espécie das demais é a presença de uma faixa interrompida de pigmentos na região da linha lateral. O espinho pós-abdominal é um pouco serrilhado. O número de miômeros varia entre 38 e 39.

Tamanho: pós-flexão 7,5 mm; transformação 8,5-18,0 mm; juvenil: 21,2-23,0 mm; adulto 34,0 mm.

Habitat: espécie marinha, epi-mesopelágica, ocorre em águas tropicais e temperadas quentes em profundidades entre 200 e 1.000 m durante o dia. A noite pode ser encontrada entre 100 e 600 m de profundidade.



Figura 23 - B: DZUFRJ 21872; Transformação; CP 18,0 mm.



Figura 23 - C: DZUFRJ 21872; Juvenil; CP 23,0 mm.



Figura 23 - D: DZUFRJ 21872; Adulto; CP 34,0 mm.

Georreferenciamento

DZUFRJ	Latitude (S)	Longitude (W)	Data	Tipo de arrasto	Profundidade de coleta	Rede	Malha (µm)	Nº. de inds.
7602	21°57'10,5"	039°43'33,3"	09/10/2001	oblíquo	1.000 m	cilíndrico-cônica	500	3
7605	21°58'31,0"	039°50'29,7"	11/10/2001	oblíquo	1.000 m	cilíndrico-cônica	500	2
19897	22°08'17,5"	039°46'28,5"	11/05/2002	oblíquo	1.000 m	cilíndrico-cônica	500	1
21866	21°57'10,5"	039°43'33,3"	09/10/2001	oblíquo	1.000 m	cilíndrico-cônica	500	4
21869	21°53'10,4"	039°45'49,9"	10/10/2001	oblíquo	1.000 m	cilíndrico-cônica	500	6
21872	21°53'10,4"	039°45'49,9"	10/10/2001	oblíquo	1.000 m	cilíndrico-cônica	500	6
21896	21°54'36,5"	039°45'20,0"	09/10/2001	oblíquo	1.000 m	cilíndrico-cônica	500	1
21981	21°57'10,5"	039°43'33,3"	09/10/2001	oblíquo	1.000 m	cilíndrico-cônica	500	1
22511	22°41'54,7"	040°14'04,5"	16/05/2002	oblíquo	1.000 m	cilíndrico-cônica	500	2
22512	21°54'36,5"	039°45'20,0"	10/10/2001	oblíquo	1.000 m	cilíndrico-cônica	500	1
22513	21°58'31,0"	039°50'29,7"	10/10/2001	oblíquo	1.000 m	cilíndrico-cônica	500	1
22514	21°54'36,5"	039°45'20,0"	10/10/2001	oblíquo	1.000 m	cilíndrico-cônica	500	1
23793	22°32'50,0"	040°04'09,9"	06/11/2001	oblíquo	1.000 m	cilíndrico-cônica	500	5

Referências: Richards, 2006b; Fahay, 2007.



Figura 24 - A: *Argyropelecus sladeni*. DZUFRJ 19895; Flexão; CP 9,2 mm.

Argyropelecus sladeni Regan, 1908

Nas larvas nos estágios iniciais de desenvolvimento a distância pré-anal é curta e os olhos são oválos. As principais características que separam os juvenis dessa espécie das demais são os dois espinhos pós-abdominais que possuem aproximadamente o mesmo tamanho e a presença de pigmentos na linha lateral na região anterior e no pedúnculo caudal. O número de miômeros varia entre 35 e 37.



Figura 24 - B: DZUFRJ 19894; Juvenil; CP 18,3 mm.

Tamanho: flexão 7,0 mm; transformação 9,2-11,1 mm; juvenil 17,0-18,3 mm.

Habitat: espécie marinha, epi-mesopelágica, ocorre em águas tropicais e temperadas em profundidades entre 350 e 600 m durante o dia. A noite pode ser encontrada entre 100 e 375 m de profundidade.

Georreferenciamento

DZUFRJ	Latitude (S)	Longitude (W)	Data	Tipo de arrasto	Profundidade de coleta	Rede	Malha (µm)	Nº. de inds.
482	22°41'54,7"	040°14'04,5"	16/05/2002	oblíquo	1.000 m	cilíndrico-cônica	500	1
7431	21°58'31,0"	039°50'29,7"	10/10/2001	oblíquo	1.000 m	cilíndrico-cônica	500	1
7432	21°54'36,5"	039°45'20,0"	10/10/2001	oblíquo	1.000 m	cilíndrico-cônica	500	1
7436	21°58'31,0"	039°50'29,7"	10/10/2001	oblíquo	1.000 m	cilíndrico-cônica	500	2
7437	21°53'10,4"	039°45'49,9"	10/10/2001	oblíquo	1.000 m	cilíndrico-cônica	500	1
7442	21°53'10,4"	039°45'49,9"	10/10/2001	oblíquo	1.000 m	cilíndrico-cônica	500	1
7597	21°57'10,5"	039°43'33,3"	09/10/2001	oblíquo	1.000 m	cilíndrico-cônica	500	1
19894	22°32'50,0"	040°04'09,9"	06/11/2001	oblíquo	1.000 m	cilíndrico-cônica	500	2
19895	22°31'40,9"	040°02'39,6"	07/11/2001	oblíquo	1.000 m	cilíndrico-cônica	500	1
21864	22°31'40,9"	040°02'39,6"	07/11/2001	oblíquo	1.000 m	cilíndrico-cônica	500	2
21865	22°32'49,0"	040°04'20,9"	07/11/2001	oblíquo	1.000 m	cilíndrico-cônica	500	1
21867	21°53'10,4"	039°45'49,9"	10/10/2001	oblíquo	1.000 m	cilíndrico-cônica	500	1

Referências: Richards, 2006b; Fahay, 2007.

25



Figura 25 - A: *Maurolicus stehmanni*. DZUFRJ 13543; Pré-flexão; CP 4,4 mm.

Maurolicus stehmanni Parin & Kobylansky, 1993

As larvas com 6,5 mm apresentam dois fotóforos na margem ventral do intestino. Os indivíduos com 10 mm já possuem os raios das nadadeiras formados, o número de fotóforos aumenta nas regiões da cabeça e do intestino e aparecem fotóforos na região caudal. As larvas menores podem ser confundidas com a família Myctophidae. Entretanto, larvas de *M. stehmanni* possuem o intestino liso, enquanto que larvas de Myctophidae têm intestino estriado. O número de vértebras varia entre 33 e 34 (raramente).



Figura 25 - B: DZUFRJ 13543; Flexão; CP 5,9 mm.



Figura 25 - C: DZUFRJ 409; Pós-flexão; CP 11,5 mm.

Tamanho: pré-flexão 2,5-5,0 mm; flexão 5,9-11,3 mm; pós-flexão 11,5-14,0 mm.

Habitat: espécie marinha e batipelágica, ocorre até 200 m de profundidade. Essa espécie ocorre somente no Oceano Atlântico Sudoeste.

Georreferenciamento

DZUFRJ	Latitude (S)	Longitude (W)	Data	Tipo de arrasto	Profundidade de coleta	Rede	Malha (µm)	Nº. de inds.
409	22°34'05,0"	040°19'40,0"	17/05/2002	oblíquo	600 m	cilíndrico-cônica	500	86
410	22°38'29,0"	040°17'40,0"	18/05/2002	oblíquo	800 m	cilíndrico-cônica	500	36
711	22°41'54,7"	040°14'04,5"	16/05/2002	oblíquo	1.000 m	cilíndrico-cônica	500	1
1214	22°02'30,0"	039°49'41,2"	12/05/2002	oblíquo	1.000 m	cilíndrico-cônica	500	1
5426	22°31'40,9"	040°02'39,6"	07/11/2001	oblíquo	1.000 m	cilíndrico-cônica	500	1
5427	22°32'49,0"	040°04'20,9"	07/11/2001	oblíquo	1.000 m	cilíndrico-cônica	500	1
5428	22°31'40,9"	040°02'39,6"	07/11/2001	oblíquo	1.000 m	cilíndrico-cônica	500	1
5429	22°31'40,9"	040°02'39,6"	07/11/2001	oblíquo	1.000 m	cilíndrico-cônica	500	3
5430	22°32'49,0"	040°04'20,9"	07/11/2001	oblíquo	1.000 m	cilíndrico-cônica	500	2
5432	22°32'50,0"	040°04'09,9"	06/11/2001	oblíquo	1.000 m	cilíndrico-cônica	500	1
5533	22°32'50,0"	040°04'09,9"	06/11/2001	oblíquo	1.000 m	cilíndrico-cônica	500	1

DZUFRJ	Latitude (S)	Longitude (W)	Data	Tipo de arrasto	Profundidade de coleta	Rede	Malha (μm)	Nº. de inds.
7433	21°53'10,4"	039°45'49,9"	10/10/2001	oblíquo	1.000 m	cilíndrico-cônica	500	2
21860	22°39,68'	040°03,24'	13/06/2003	vertical	100 - 500 m	cilíndrico-cônica	500	1
21873	21°53'10,4"	039°45'49,9"	10/10/2001	oblíquo	1.000 m	cilíndrico-cônica	500	3
21874	21°53'10,4"	039°45'49,9"	10/10/2001	oblíquo	1.000 m	cilíndrico-cônica	500	1
21875	21°58'31,0"	039°50'29,7"	10/10/2001	oblíquo	1.000 m	cilíndrico-cônica	500	1
21876	21°58'31,0"	039°50'29,7"	10/10/2001	oblíquo	1.000 m	cilíndrico-cônica	500	5
21974	22°07'58,8"	039°49'08,9"	02/12/2002	vertical	200 - 1.100 m	cilíndrico-cônica	200	4
21980	21°57'10,5"	039°43'33,3"	09/10/2001	oblíquo	1.000 m	cilíndrico-cônica	500	1

Referências: Parin & Kobylansky, 1996; Almeida, 2001; Lima, 2005; Bonecker *et al.*, 2006



Figura 26 - A: *Sternoptyx* sp. DZUFRJ 5540; Pré-flexão; CP 5,9 mm.

Sternoptyx sp.

As espécies de *Sternoptyx* possuem intestino curto e os pigmentos surgem ao longo do desenvolvimento na cabeça, no intestino e associados aos fotóforos. Há presença de espinhos e séries de fotóforos na cabeça em larvas maiores que 7 mm CP. A identificação desse gênero é baseada no número, na forma e na localização dos fotóforos. Esses órgãos só



Figura 26 - B: DZUFRJ 19892; Flexão; CP 8,6 mm.

estão completamente formados em indivíduos que já sofreram a transformação, com aproximadamente 11 mm CP. Os exemplares coletados no presente estudo ainda não apresentavam as séries de fotóforos totalmente formadas, o que impossibilitou a identificação até espécie. No Brasil já foram registradas as espécies *Sternoptyx diaphana* Hermann, 1781 e *Sternoptyx pseudobscura* Baird, 1971.

Tamanho: pré-flexão 5,5-5,9 mm; flexão 7,0-9,2 mm.

Habitat: as espécies de *Sternoptyx* são marinhas e batipelágicas, ocorrem até 1.500 m de profundidade.

Georreferenciamento

DZUFRJ	Latitude (S)	Longitude (W)	Data	Tipo de arrasto	Profundidade de coleta	Rede	Malha (µm)	Nº. de inds.
681	22°37'35,5"	040°09'32,8"	16/05/2002	oblíquo	1.000 m	cilíndrico-cônica	500	1
5472	22°31'40,9"	040°02'39,6"	07/11/2001	oblíquo	1.000 m	cilíndrico-cônica	500	2
5473	22°32'49,0"	040°04'20,9"	07/11/2001	oblíquo	1.000 m	cilíndrico-cônica	500	1
5474	22°31'40,9"	040°02'39,6"	07/11/2001	oblíquo	1.000 m	cilíndrico-cônica	500	2
5475	22°32'50,0"	040°04'09,9"	06/11/2001	oblíquo	1.000 m	cilíndrico-cônica	500	2
5540	22°32'50,0"	040°04'09,9"	06/11/2001	oblíquo	1.000 m	cilíndrico-cônica	500	1
7440	21°53'10,4"	039°45'49,9"	10/10/2001	oblíquo	1.000 m	cilíndrico-cônica	500	2
7443	21°54'36,5"	039°45'20,0"	10/10/2001	oblíquo	1.000 m	cilíndrico-cônica	500	1
19892	22°32'49,0"	040°04'20,9"	07/11/2001	oblíquo	1.000 m	cilíndrico-cônica	500	1

Referências: Badcock & Baird, 1980; Richards, 2006b; Bonecker *et al.*, 2006a; Fahay, 2007.



Figura 27: *Sternoptyx diaphana*. DZUFRJ 7598; Transformação; CP 9,3 mm.

Sternoptyx diaphana Hermann, 1781

As principais características que separam essa espécie das demais são: os pterigióforos anais posteriores são maiores do que nas outras espécies e os fotóforos da série SAN se formam logo acima dos pterigióforos anais. O meio do pedúnculo caudal pode apresentar uma mancha de pigmentos. O número de miômeros varia entre 29 e 30. Os juvenis dessa espécie se diferenciam dos de *S. pseudobscura* por apresentarem boca menor e pelo fotóforo supra-anal estar localizado logo acima dos fotóforos anais.

Tamanho: transformação 8,0-9,4 mm.

Habitat: espécie marinha, mesopelágica, ocorre em águas tropicais e temperadas em profundidades entre 300 e 1.200 m.

Georreferenciamento

DZUFRJ	Latitude (S)	Longitude (W)	Data	Tipo de arrasto	Profundidade de coleta	Rede	Malha (µm)	Nº. de inds.
7596	21°58'31,0"	039°50'29,7"	10/10/2001	oblíquo	1.000 m	cilíndrico-cônica	500	1
7598	21°58'31,0"	039°50'29,7"	11/10/2001	oblíquo	1.000 m	cilíndrico-cônica	500	2
7607	21°57'10,5"	039°43'33,3"	09/10/2001	oblíquo	1.000 m	cilíndrico-cônica	500	1
21868	21°53'10,4"	039°45'49,9"	10/10/2001	oblíquo	1.000 m	cilíndrico-cônica	500	1

Referências: Richards, 2006b; Fahay, 2007.



Figura 28 - A: *Valenciennellus tripunculatus*. A. DZUFRJ 5542; Transformação; CP 15,4 mm.

Valenciennellus tripunculatus (Esmark, 1871)

As larvas nos estágios iniciais de desenvolvimento, antes da transformação, possuem o corpo alongado e distância pré-anal entre 55 e 60% do comprimento padrão. Presença de nadadeira adiposa e origem da nadadeira anal anterior à origem da nadadeira dorsal. Não possui nenhum pigmento no corpo até o estágio de transformação, quando surgem pigmentos internos sobre o trato digestório e a vesícula gasosa. O número de miômeros varia entre 32 e 35. Nos juvenis observa-se uma série de manchas de pigmentos acima da linha lateral.



Figura 28 - B: DZUFRJ 7595; Juvenil; CP 32,5 mm.

Tamanho: transformação 15,3-15,8 mm; juvenil 32,5 mm.

Habitat: espécie marinha, mesopelágica e batipelágica, ocorre em águas tropicais e temperadas em profundidades entre 100 e 700 m.

Georreferenciamento

DZUFRJ	Latitude (S)	Longitude (W)	Data	Tipo de arrasto	Profundidade de coleta	Rede	Malha (µm)	Nº. de inds.
5542	22°32'49,0"	040°04'20,9"	07/11/2001	oblíquo	1.000 m	cilíndrico-cônica	500	1
7595	21°54'36,5"	039°45'20,0"	10/10/2001	oblíquo	1.000 m	cilíndrico-cônica	500	1
7604	21°54'36,5"	039°45'20,0"	09/10/2001	oblíquo	1.000 m	cilíndrico-cônica	500	1

Referências: Richards, 2006b; Fahay, 2007.

Família Phosichthyidae

A família Phosichthyidae é marinha e ocorre nos oceanos Atlântico, Índico e Pacífico. Compreende sete gêneros com aproximadamente 20 espécies. As larvas dessa família podem ser identificadas através da distância pré-anal, forma do olho e o padrão de pigmentação. As larvas de *Pollichthys mauli* possuem o intestino muito longo, alcançando 80% do comprimento padrão e não possuem pigmentos no corpo. Larvas do gênero *Vinciguerria* possuem intestino mais curto que de *P. mauli*, alcançando 70% do comprimento padrão, e têm um pigmento no pedúnculo caudal. As larvas de *Ichthyococcus* podem ser separadas dos representantes dos outros gêneros por possuírem a extremidade do intestino solta e pelo padrão de pigmentação.

No Brasil já foram identificadas oito espécies nas fases de larva e adulto. Nesse estudo são contempladas as espécies *Ichthyococcus ovatus*, *Pollichthys mauli* e *Vinciguerria nimbaria*.



Figura 29 - *Ichthyococcus ovatus*. DZUFRJ 7589; Pós-flexão; CP 19,3 mm.

Ichthyococcus ovatus (Cocco, 1838)

As larvas no estágio de pré-flexão e até transformação possuem a extremidade do intestino livre e o último raio na parte inferior da nadadeira peitoral alongado. A medida que a larva cresce o intestino regride. O focinho é pontudo e o olho é oval; nadadeira adiposa presente. Nas larvas maiores a origem da nadadeira anal é bem posterior à origem da nadadeira dorsal. O número de miômeros varia entre 38 e 42. O padrão de pigmentação é único e os pigmentos estão distribuídos nos miômeros abaixo da linha lateral. Nos indivíduos em pós-flexão começa a formação das séries de fotóforos na região ventral do corpo.

Tamanho: pré-flexão 8,5 mm; pós-flexão 19,3 m.

Habitat: espécie marinha, mesopelágica e batipelágica, ocorre em águas subtropicais em profundidades entre 200 e 500 m.

Georreferenciamento

DZUFRJ	Latitude (S)	Longitude (W)	Data	Tipo de arrasto	Profundidade de coleta	Rede	Malha (µm)	Nº. de inds.
5532	22°31'58,9"	040°02'53,4"	07/11/2001	oblíquo	1.000 m	cilíndrico-cônica	500	1
7589	21°53'10,4"	039°45'49,9"	10/10/2001	oblíquo	1.000 m	cilíndrico-cônica	500	1

Referências: Watson, 1996b; Richards, 2006c; Fahay, 2007.



Figura 30 - A: *Pollichthys mauli*. A. DZUFRJ 1198; Pré-flexão; CP 3,7 mm.

Pollichthys mauli (Poll, 1953)

As larvas nos estágios de pré-flexão, flexão e pós-flexão possuem olhos elípticos com tecido coróide ventral, o focinho é pontudo e o intestino é longo (80% do comprimento padrão). A nadadeira dorsal adiposa está presente durante a flexão e permanece nos juvenis e adultos. O número de miômeros varia entre 40 e 44. As larvas nos estágios iniciais de desenvolvimento podem ser confundidas com Clupeiformes. Entretanto, os olhos elípticos, o intestino liso e a presença de nadadeira adiposa em *P. mauli* as separam dessa ordem. A origem da nadadeira dorsal é muito anterior à da nadadeira anal. Em espécimes com aproximadamente 16 a 18 mm CP, que estão na fase de transformação, a origem da nadadeira anal está situada abaixo dos últimos raios da nadadeira dorsal. A nadadeira anal longa (25 a 26 raios) e a cauda mais estreita separa facilmente os indivíduos dessa espécie dos demais gêneros de Phosichthyidae. Nas larvas maiores, que estão na fase de transformação, os fotóforos começam a ser formados e a ganhar pigmentação: ORB 2; OP 3; SO 1; BR 8; IV 21-23; VAV 7-9; AC 18-21.



Figura 30 - B: DZUFRJ 19929; Flexão; CP 6,3 mm.



Figura 30 - C: DZUFRJ 1245; Pós-flexão; CP 12,8 mm.



Figura 30 - D: DZUFRJ 19915; Transformação; CP 27,4 mm.



Figura 30 - E: DZUFRJ 7576; Juvenil; CP 44,5 mm.

Tamanho: pré-flexão 3,7 mm; flexão 4,6-9,0 mm; pós-flexão 10,0-17,2 mm; transformação 21,8-27,4 mm; juvenil 31,1-46,2 mm; adulto 51,0 mm.

Habitat: espécie marinha, mesopelágica e batipelágica, ocorre em águas tropicais e subtropicais em profundidades entre 200 e 500 m durante o dia, até o máximo de 1.000 m. A noite pode ser encontrada entre 100 e 200 m de profundidade.



Figura 30 - F: DZUFRJ 7576; Adulto; CP 51,0 mm.

Georreferenciamento

DZUFRJ	Latitude (S)	Longitude (W)	Data	Tipo de arrasto	Profundidade de coleta	Rede	Malha (µm)	Nº. de inds.
521	22°34'05,0"	040°19'40,0"	17/05/2002	oblíquo	600 m	cilíndrico-cônica	500	16
608	22°38'29,0"	040°17'40,0"	18/05/2002	oblíquo	800 m	cilíndrico-cônica	500	4
642	22°42'06,0"	040°14'26,0"	19/05/2002	oblíquo	50 m	bongô	500	4
665	22°42'06,0"	040°14'26,0"	19/05/2002	oblíquo	50 m	bongô	330	3
667	22°33'47,7"	040°12'20,5"	17/05/2002	oblíquo	50 m	bongô	500	2
703	22°41'54,7"	040°14'04,5"	16/05/2002	oblíquo	1.000 m	cilíndrico-cônica	500	3
707	22°37'35,5"	040°09'32,8"	16/05/2002	oblíquo	1.000 m	cilíndrico-cônica	500	2
1181	22°07'29,0"	039°06'23,5"	10/05/2002	oblíquo	1.000 m	cilíndrico-cônica	500	2
1198	22°06'52,3"	039°48'46,2"	11/05/2002	oblíquo	1.000 m	cilíndrico-cônica	500	12
1219	22°02'30,0"	039°49'41,2"	12/05/2002	oblíquo	1.000 m	cilíndrico-cônica	500	2
1236	22°03'21,7"	039°45'11,9"	12/05/2002	oblíquo	1.000 m	cilíndrico-cônica	500	7
1245	22°08'17,5"	039°46'28,5"	11/05/2002	oblíquo	1.000 m	cilíndrico-cônica	500	3
7576	21°57'10,5"	039°43'33,3"	09/10/2001	oblíquo	1.000 m	cilíndrico-cônica	500	4
7582	21°57'10,5"	039°43'33,3"	09/10/2001	oblíquo	1.000 m	cilíndrico-cônica	500	2
7584	21°54'36,5"	039°45'20,0"	09/10/2001	oblíquo	1.000 m	cilíndrico-cônica	500	3
7585	21°58'31,0"	039°50'29,7"	11/10/2001	oblíquo	1.000 m	cilíndrico-cônica	500	4
7590	21°58'31,0"	039°50'29,7"	10/10/2001	oblíquo	1.000 m	cilíndrico-cônica	500	1
7592	21°54'36,5"	039°45'20,0"	10/10/2001	oblíquo	1.000 m	cilíndrico-cônica	500	6
19906	22°32'49,0"	040°04'20,9"	07/11/2001	oblíquo	1.000 m	cilíndrico-cônica	500	5
19911	22°35'08,5"	039°46'22,3"	06/12/2002	vertical	50 m	cilíndrico-cônica	200	1
19915	22°43,56'	039°53,25'	14/06/2003	vertical	100 - 500 m	cilíndrico-cônica	500	1
19916	21°53'10,4"	039°45'49,9"	10/10/2001	oblíquo	1.000 m	cilíndrico-cônica	500	1
19917	21°53'10,4"	039°45'49,9"	10/10/2001	oblíquo	1.000 m	cilíndrico-cônica	500	1
19918	22°02,27'	039°43,49'	18/06/2003	vertical	100 - 480 m	cilíndrico-cônica	500	1
19919	21°57,51'	039°49,57'	19/06/2003	vertical	100 - 500 m	cilíndrico-cônica	500	2
19923	22°32'50,0"	040°04'09,9"	06/11/2001	oblíquo	1.000 m	cilíndrico-cônica	500	5
19924	22°31'40,9"	040°02'39,6"	07/11/2001	oblíquo	1.000 m	cilíndrico-cônica	500	5
19925	22°31'58,9"	040°02'53,4"	07/11/2001	oblíquo	1.000 m	cilíndrico-cônica	500	2
19926	22°31'58,9"	040°02'53,4"	07/11/2001	oblíquo	1.000 m	cilíndrico-cônica	500	2
19927	22°31'58,9"	040°02'53,4"	07/11/2001	oblíquo	1.000 m	cilíndrico-cônica	500	1
19928	22°31'40,9"	040°02'39,6"	07/11/2001	oblíquo	1.000 m	cilíndrico-cônica	500	2
19929	22°32'49,0"	040°04'20,9"	07/11/2001	oblíquo	1.000 m	cilíndrico-cônica	500	14
19930	22°31'40,9"	040°02'39,6"	07/11/2001	oblíquo	1.000 m	cilíndrico-cônica	500	2
19931	22°32'49,0"	040°04'20,9"	07/11/2001	oblíquo	1.000 m	cilíndrico-cônica	500	7
19932	22°32'50,0"	040°04'09,9"	06/11/2001	oblíquo	1.000 m	cilíndrico-cônica	500	1
21538	21°57'10,5"	039°43'33,3"	09/10/2001	oblíquo	1.000 m	cilíndrico-cônica	500	1

Referências: Grey, 1964; Fahay, 1983; Watson, 1996b; Bonecker *et al.*, 2006a.



Figura 31 - A: *Vinciguerria nimbaria*. DZUFRJ 12034; Pré-flexão; CP 4,7 mm.

Vinciguerria nimbaria (Jordan & Williams, 1895)

As larvas nos estágios de pré-flexão, flexão e pós-flexão possuem olhos elípticos, o focinho é pontudo e o intestino é longo (mais de 70% do comprimento padrão). Durante o desenvolvimento a distância pré-anal diminui. A nadadeira adiposa é pequena e está presente a partir da pós-flexão. O número de miômeros varia entre 40 e 42. A principal característica que distingue essa espécie das demais larvas do gênero *Vinciguerria* é a presença de um pigmento na região ventral do pedúnculo caudal. A origem da nadadeira anal está embaixo do meio da nadadeira dorsal. A nadadeira anal é mais curta (13 a 15 raios) que a de *Pollichthys maui*. Nas larvas maiores, que estão na fase de transformação, os fotóforos começam a ser formados e a ganhar pigmentação: SO presente; BR 8; IV 21-24; VAV 8-11; AC 13-14; AO 23-24; IC 45-46.

Tamanho: pré-flexão 4,0-5,3 mm; flexão 5,4-10,0 mm; pós-flexão 10,7-17,6 mm; transformação 17,8-19,5 mm; juvenil 23,4-28,3 mm.

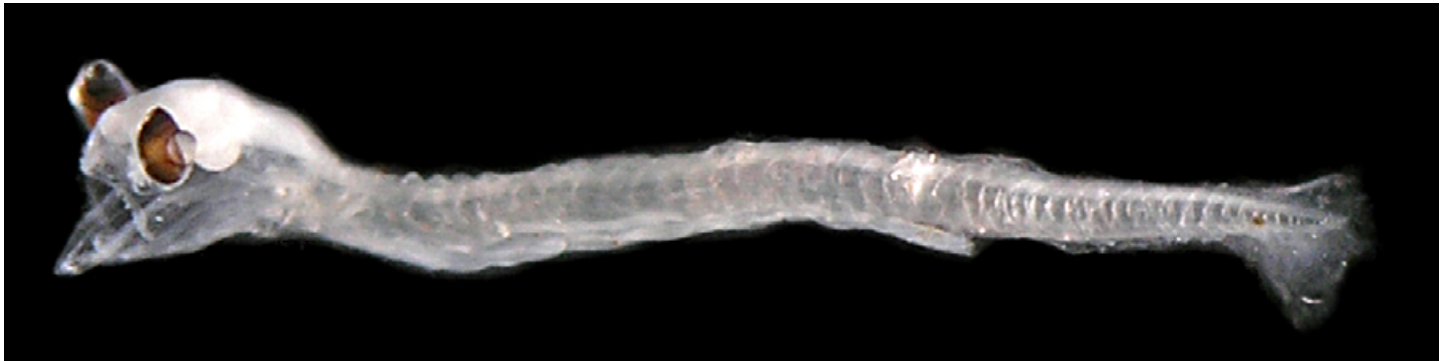
Habitat: espécie marinha, mesopelágica e batipelágica, ocorre em águas tropicais e temperadas em profundidades entre 200 e 400 m durante o dia. A noite pode ser encontrada desde próximo à superfície até 100 m de profundidade.



Figura 31 - B: DZUFRJ 19921; Flexão; CP 6,5 mm.



Figura 31 - C: DZUFRJ 19920; Flexão; CP 8,2 mm.



Figura 31 - D: DZUFRJ 1342; Pós-flexão; CP 13,3 mm.



Figura 31 - E: DZUFRJ 19907; Transformação; CP 18,0 mm.



Figura 31 - F: DZUFRJ 1182; Juvenil; CP 23,4 mm.



Figura 31 - G: DZUFRJ 7580; Juvenil; CP 28,3 mm.

Georreferenciamento

DZUFRJ	Latitude (S)	Longitude (W)	Data	Tipo de arrasto	Profundidade de coleta	Rede	Malha (µm)	Nº. de inds.
525	22°38'25,0"	040°17'41,0"	19/05/2002	oblíquo	40 m	bongô	500	1
543	22°32'03,0"	040°17'21,0"	19/05/2002	oblíquo	30 m	bongô	330	8
558	22°32'03,0"	040°17'21,0"	19/05/2002	oblíquo	30 m	bongô	500	8
583	22°33'47,7"	040°12'20,5"	17/05/2002	oblíquo	50 m	bongô	330	20
600	22°33'45,8"	040°13'22,9"	17/05/2002	oblíquo	800 m	cilíndrico-cônica	500	14
606	22°38'29,0"	040°17'40,0"	18/05/2002	oblíquo	800 m	cilíndrico-cônica	500	3
615	22°36'54,9"	040°09'19,4"	16/05/2002	oblíquo	50 m	bongô	500	6
620	22°42'06,0"	040°14'26,0"	19/05/2002	oblíquo	50 m	bongô	500	3
651	22°36'54,9"	040°09'19,4"	16/05/2002	oblíquo	50 m	bongô	330	14
653	22°38'25,0"	040°17'41,0"	19/05/2002	oblíquo	40 m	bongô	330	3
670	22°42'06,0"	040°14'26,0"	19/05/2002	oblíquo	50 m	bongô	330	3
685	22°37'35,5"	040°09'32,8"	16/05/2002	oblíquo	1.000 m	cilíndrico-cônica	500	2
702	22°33'47,7"	040°12'20,5"	17/05/2002	oblíquo	50 m	bongô	500	6
709	22°41'54,7"	040°14'04,5"	16/05/2002	oblíquo	1.000 m	cilíndrico-cônica	500	1
1182	22°07'29,0"	039°06'23,5"	10/05/2002	oblíquo	1.000 m	cilíndrico-cônica	500	7
1199	22°06'52,3"	039°48'46,2"	11/05/2002	oblíquo	1.000 m	cilíndrico-cônica	500	4
1218	22°02'30,0"	039°49'41,2"	12/05/2002	oblíquo	1.000 m	cilíndrico-cônica	500	7
1235	22°03'21,7"	039°45'11,9"	12/05/2002	oblíquo	1.000 m	cilíndrico-cônica	500	3

DZUFRJ	Latitude (S)	Longitude (W)	Data	Tipo de arrasto	Profundidade de coleta	Rede	Malha (μ m)	Nº. de inds.
1246	22°08'17,5"	039°46'28,5"	11/05/2002	oblíquo	1.000 m	cilíndrico-cônica	500	5
1278	22°06'37,8"	039°49'44,8"	10/05/2002	oblíquo	até a termoclina	bongô	500	1
1282	22°06'52,3"	039°48'46,2"	11/05/2002	oblíquo	até a termoclina	bongô	500	1
1292	22°02'30,0"	039°49'41,2"	12/05/2002	oblíquo	até a termoclina	bongô	500	6
1306	22°08'52,5"	039°46'27,9"	12/05/2002	oblíquo	até a termoclina	bongô	500	2
1314	22°08'14,9"	039°46'34,6"	11/05/2002	oblíquo	até a termoclina	bongô	500	6
1324	22°03'03,3"	039°50'39,0"	10/05/2002	oblíquo	até a termoclina	bongô	330	3
1342	22°06'52,3"	039°48'46,2"	11/05/2002	oblíquo	até a termoclina	bongô	330	6
1356	22°02'30,0"	039°49'41,2"	12/05/2002	oblíquo	até a termoclina	bongô	330	18
1370	22°08'52,5"	039°46'27,9"	12/05/2002	oblíquo	até a termoclina	bongô	330	4
1379	22°08'14,9"	039°46'34,6"	11/05/2002	oblíquo	até a termoclina	bongô	330	11
7388	22°36,08'	039°54,39'	15/06/2003	horizontal	superfície	nêuston	500	1
7575	21°57'10,5"	039°43'33,3"	09/10/2001	oblíquo	1.000 m	cilíndrico-cônica	500	14
7577	21°58'31,0"	039°50'29,7"	11/10/2001	oblíquo	1.000 m	cilíndrico-cônica	500	27
7578	21°54'36,5"	039°45'20,0"	10/10/2001	oblíquo	1.000 m	cilíndrico-cônica	500	25
7579	21°53'10,4"	039°45'49,9"	10/10/2001	oblíquo	1.000 m	cilíndrico-cônica	500	12
7580	21°58'31,0"	039°50'29,7"	10/10/2001	oblíquo	1.000 m	cilíndrico-cônica	500	10
7581	21°57'10,5"	039°43'33,3"	09/10/2001	oblíquo	1.000 m	cilíndrico-cônica	500	20
7583	21°54'36,5"	039°45'20,0"	09/10/2001	oblíquo	1.000 m	cilíndrico-cônica	500	12
7587	21°58'31,0"	039°50'29,7"	10/10/2001	oblíquo	1.000 m	cilíndrico-cônica	500	18
7588	21°53'10,4"	039°45'49,9"	10/10/2001	oblíquo	1.000 m	cilíndrico-cônica	500	8
7593	21°53'10,4"	039°45'49,9"	10/10/2001	oblíquo	1.000 m	cilíndrico-cônica	500	3
7594	21°54'36,5"	039°45'20,0"	10/10/2001	oblíquo	1.000 m	cilíndrico-cônica	500	16
19907	22°08'01,8"	039°37'30,8"	03/12/2002	vertical	1.400 - 2.000 m	cilíndrico-cônica	200	2
19908	22°08'01,8"	039°37'30,8"	03/12/2002	vertical	200 - 500 m	cilíndrico-cônica	500	1
19909	22°08'01,8"	039°37'30,8"	03/12/2002	vertical	50 m	cilíndrico-cônica	500	3
19912	22°35,12'	039°46,24'	15/06/2003	vertical	80 m	cilíndrico-cônica	500	2
19913	22°32'50,0"	040°04'09,9"	06/11/2001	oblíquo	1.000 m	cilíndrico-cônica	500	15
19914	22°31'40,9"	040°02'39,6"	07/11/2001	oblíquo	1.000 m	cilíndrico-cônica	500	29
19920	22°39,68'	040°03,24'	13/06/2003	vertical	60 m	cilíndrico-cônica	500	1
19921	22°02,27'	039°43,49'	18/06/2003	vertical	90 m	cilíndrico-cônica	500	7
19933	22°32'49,0"	040°04'20,9"	07/11/2001	oblíquo	1.000 m	cilíndrico-cônica	500	7
19934	22°32'50,0"	040°04'09,9"	06/11/2001	oblíquo	1.000 m	cilíndrico-cônica	500	6
19935	22°32'49,0"	040°04'20,9"	07/11/2001	oblíquo	1.000 m	cilíndrico-cônica	500	17
19936	22°31'58,9"	040°02'53,4"	07/11/2001	oblíquo	1.000 m	cilíndrico-cônica	500	7
19937	22°31'58,9"	040°02'53,4"	07/11/2001	oblíquo	1.000 m	cilíndrico-cônica	500	11
19938	22°32'50,0"	040°04'09,9"	06/11/2001	oblíquo	1.000 m	cilíndrico-cônica	500	2
19939	22°32'49,0"	040°04'20,9"	07/11/2001	oblíquo	1.000 m	cilíndrico-cônica	500	22
19940	22°31'40,9"	040°02'39,6"	07/11/2001	oblíquo	1.000 m	cilíndrico-cônica	500	22
19941	22°31'40,9"	040°02'39,6"	07/11/2001	oblíquo	1.000 m	cilíndrico-cônica	500	14
19942	22°31'58,9"	040°02'53,4"	07/11/2001	oblíquo	1.000 m	cilíndrico-cônica	500	6
24457	21°57'10,5"	039°43'33,3"	09/10/2001	oblíquo	1.000 m	cilíndrico-cônica	500	7

Referências: Grey, 1964; Fahay, 1983; Watson, 1996b; Bonecker *et al.*, 2006a.

Família Stomiidae

A família Stomiidae é marinha e ocorre nos oceanos Atlântico, Índico e Pacífico. Compreende 28 gêneros com aproximadamente 273 espécies. Os representantes dessa família possuem características muito variadas tais como: presença ou ausência de barbilhão e nadadeira peitoral, posição da nadadeira dorsal, comprimento do intestino, formato do olho e padrão de pigmentação.

No Brasil já foram identificadas 57 espécies nas fases de larva e adulto. Nesse estudo são contempladas as espécies *Chauliodus sloani*, *Eustomias* sp., *Melanostomias* sp. e *Stomias affinis*.



Figura 32 - A: *Chauliodus sloani* DZUFRJ 5537; Flexão; CP 16,9 mm.

Chauliodus sloani Bloch & Schneider, 1801

Apresenta o corpo longo e fino, o olho é oval e o focinho é pontudo. A distância pré-anal é de aproximadamente 90% do comprimento padrão do corpo. A nadadeira dorsal está localizada no primeiro terço do corpo, muito à frente da nadadeira anal. O primeiro raio da nadadeira dorsal é alongado como um filamento. Possui nadadeira adiposa localizada na região dorsal e uma membrana pré-anal que permanece até depois da transformação. O barbilhão é estreito, longo, flexível e geralmente está presente em espécimes com até 100 mm. O número de miômeros varia entre 54 e 62.



Figura 32 - B: DZUFRJ 22139; Juvenil; CP 27,5 mm.

Tamanho: flexão 15,8-16,9 mm; juvenil 27,5-28,5 mm.

Habitat: espécie marinha com hábito batipelágico, ocorre em águas temperadas e tropicais até 1.800 m de profundidade.

Georreferenciamento

DZUFRJ	Latitude (S)	Longitude (W)	Data	Tipo de arrasto	Profundidade de coleta	Rede	Malha (µm)	Nº. de inds.
5486	22°31'58,9"	040°02'53,4"	07/11/2001	oblíquo	1.000 m	cilíndrico-cônica	500	1
5537	22°32'50,0"	040°04'09,9"	06/11/2001	oblíquo	1.000 m	cilíndrico-cônica	500	1
7501	21°54'36,5"	039°45'20,0"	10/10/2001	oblíquo	1.000 m	cilíndrico-cônica	500	1
7502	21°57'10,5"	039°43'33,3"	09/10/2001	oblíquo	1.000 m	cilíndrico-cônica	500	1
22139	22°31'40,9"	040°02'39,6"	07/11/2001	oblíquo	1.000 m	cilíndrico-cônica	500	1

Referências: Morrow Jr., 1964a; Moser, 1996; Bonecker *et al.*, 2006a; Castro & Bonecker, 2006b; Richards, 2006d.



Figura 33 - A: *Eustomias* sp. DZUFRJ 6120; Pré-flexão; CP 11,0 mm.

Eustomias sp.

As larvas de *Eustomias* têm corpo muito alongado e intestino estreito e longo, com uma grande parte livre. As nadadeiras dorsal e anal estão situadas na região posterior do corpo, próximo ao pedúnculo caudal. A nadadeira anal é maior e com origem mais anterior que a dorsal. A cabeça é longa e comprimida dorsoventralmente; o olho é pequeno, pedunculado e elíptico. Apresenta uma série de sete a nove melanóforos grandes na região dorsal, desde a nadadeira pélvica até o início da dorsal, e um único melanóforo na extremidade da maxila inferior. O número de miômeros varia aproximadamente entre 56 e 71. No Brasil já foram registradas 16 espécies de *Eustomias*.

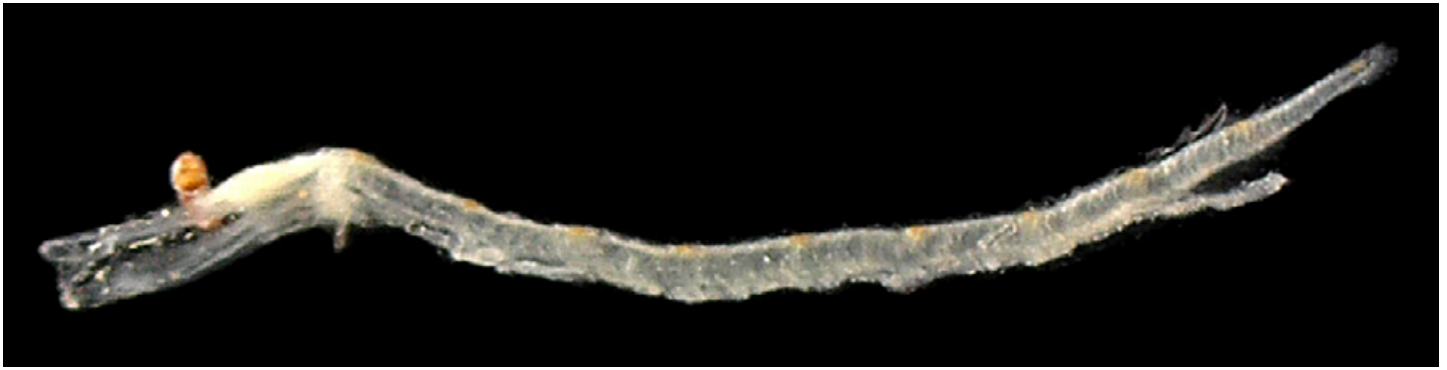

Figura 33 - B: DZUFRJ 6122; Flexão; CP 22,9 mm.

Tamanho: pré-flexão 11,0-15,4 mm; flexão 20,0 mm.

Habitat: todas as espécies de *Eustomias* registradas na literatura são marinhas. A maioria é mesopelágica e algumas são batipelágicas, ocorre desde próximo à superfície até 1.800 m de profundidade.

Georreferenciamento

DZUFRJ	Latitude (S)	Longitude (W)	Data	Tipo de arrasto	Profundidade de coleta	Rede	Malha (µm)	Nº. de inds.
5489	22°32'50,0"	040°04'09,9"	06/11/2001	oblíquo	1.000 m	cilíndrico-cônica	500	2
7511	21°57'10,5"	039°43'33,3"	09/10/2001	oblíquo	1.000 m	cilíndrico-cônica	500	1

Referências: Moser, 1996; Bonecker *et al.*, 2006a; Castro & Bonecker, 2006b; Richards, 2006e.



Figura 34: *Melanostomias* sp. DZUFRJ 22140; Juvenil; CP 57,0 mm.

Melanostomias sp.

As larvas de *Melanostomias* apresentam corpo alongado e intestino reto e longo com a extremidade livre. As nadadeiras dorsal e anal têm aproximadamente a mesma origem e estão situadas na região posterior do corpo, próximo ao pedúnculo caudal. A cabeça, o focinho e os olhos são pequenos. Nas larvas que não sofreram transformação o olho é elíptico, a membrana embrionária é mais larga na região dorsal do corpo e o intestino tem uma parte livre. Possui uma série descontínua de pigmentos na região dorsal do corpo e nas margens das membranas dorsal e ventral. Há uma linha de pigmentos em cada miômero da região ventral do corpo. O número de miômeros varia aproximadamente entre 50 e 55. Nos indivíduos no estágio juvenil observam-se duas séries de fotóforos abaixo da linha lateral. O exemplar coletado estava sem o barbilhão que provavelmente foi perdido. A presença da nadadeira peitoral e o número de fotóforos são características importantes para a identificação do gênero, uma vez que o barbilhão pode ser perdido. Nadadeira pélvica 7 raios; nadadeira peitoral 5 raios; nadadeira dorsal 14 raios e nadadeira anal com aproximadamente 18 raios. Possui 49 fotóforos na primeira série e cerca de 42 fotóforos na série mais ventral. No Brasil já foram registradas as espécies *Melanostomias macrophotus* Regan & Trewawas, 1930; *Melanostomias melanops* Brauer, 1902; *Melanostomias niger* Gilchrist & Von Bonde, 1924 e *Melanostomias valdiviae* Brauer, 1902.

Tamanho: juvenil 57,0 mm.

Habitat: todas as espécies de *Melanostomias* registradas na literatura são marinhas. A maioria é mesopelágica e batipelágica, ocorre em profundidades entre 45 e 1.350 m.

Georreferenciamento

DZUFRJ	Latitude (S)	Longitude (W)	Data	Tipo de arrasto	Profundidade de coleta	Rede	Malha (µm)	Nº. de inds.
22140	21°53'10,4"	039°45'49,9"	10/10/2001	oblíquo	1.000 m	cilíndrico-cônica	500	1

Referências: Morrow Jr., 1964b; Moser, 1996; Bonecker *et al.*, 2006a; Castro & Bonecker, 2006; Richards, 2006e.

35



Figura 35 - A: *Stomias affinis*. DZUFRJ 7529; Flexão; CP 20,0 mm.

Stomias affinis Günther, 1887

Possui corpo alongado e intestino reto e longo, com a extremidade livre. As nadadeiras dorsal e anal estão situadas na região posterior do corpo, próximo ao pedúnculo caudal. A cabeça e o focinho são pequenos; o olho é pequeno e elíptico nas larvas que não sofreram transformação. Nos exemplares maiores a nadadeira pélvica está situada na porção posterior do corpo, mais próxima às nadadeiras dorsal e anal. O barbilhão é aproximadamente do tamanho da cabeça e termina em um bulbo luminoso de onde saem três filamentos finos e simples. Os órgãos luminosos estão espalhados pelo corpo arranjados em padrões de áreas pigmentadas na pele, abaixo das escamas. Nos juvenis, existem entre seis e oito fotóforos grandes ordenados em séries longitudinais. Nas três primeiras séries, existe apenas um fotóforo. Na quarta série existem de dois a três fotóforos, um sobre o outro. Na sexta série existem três fotóforos, mais ou menos ordenados em linha vertical.

Tamanho: flexão 20,0 mm; juvenil 55,0 mm; adulto 130,0 mm.

Habitat: espécie marinha e batipelágica, ocorre até 3.182 m de profundidade.

Georreferenciamento

DZUFRJ	Latitude (S)	Longitude (W)	Data	Tipo de arrasto	Profundidade de coleta	Rede	Malha (µm)	Nº. de inds.
1209	22°02'30,0"	039°49'41,2"	12/05/2002	oblíquo	1.000 m	cilíndrico-cônica	500	1
7528	21°53'10,4"	039°45'49,9"	10/10/2001	oblíquo	1.000 m	cilíndrico-cônica	500	1
7529	21°58'31,0"	039°50'29,7"	10/10/2001	oblíquo	1.000 m	cilíndrico-cônica	500	1

Referências: Morrow Jr., 1964b; Moser, 1996; Bonecker *et al.*, 2006a; Castro & Bonecker, 2006; Richards, 2006f.



Figura 35 - B: DZUFRJ 7528; Juvenil; CP 55,0 mm.



Figura 35 - C: DZUFRJ 269; Adulto; CP ca 123,0 mm.



Figura 35 - D: Barbilhão.



Figura 35 - E: Órgãos luminosos espalhados pelo corpo.

ORDEM AULOPIFORMES

A ordem Aulopiformes é composta por 15 famílias e quatro subordens, com hábitos pelágicos, mesopelágicos, batipelágicos e bentônicos. A principal característica que é comum a todas as famílias dessa ordem, com exceção da família Notosudidae, é a presença de pigmentos peritoneais.

Nesse estudo a ordem Aulopiformes é representada pelas famílias Scopelarchidae, Notosudidae, Synodontidae, Paralepididae e Evermannellidae.

Família Scopelarchidae

A família Scopelarchidae ocorre em todos os oceanos com exceção do Ártico e do Mar Mediterrâneo. Compreende quatro gêneros com 17 espécies. As larvas de Scopelarchidae podem apresentar corpo fino e alongado ou alto e curto. Possuem de 0-3 seções peritoneais, dependendo da espécie. Os olhos são elípticos e tubulares, normalmente voltados para cima. A posição das nadadeiras pélvicas ajuda na separação dos gêneros e o padrão dos pigmentos acessórios é utilizado na identificação das espécies.

No Brasil já foram identificadas seis espécies nas fases de larva e adulto. Nesse estudo são contempladas as espécies *Benthalbella infans* e *Scopelarchus* sp.



Figura 36 - A: *Benthabella infans*. DZUFRJ 17630; Pré-flexão; CP 6,5 mm.

Benthabella infans Zugmayer, 1911

As larvas do gênero *Benthabella* não apresentam seção peritoneal e nenhum tipo de pigmentação no corpo. As nadadeiras pélvicas estão inseridas antes do início da nadadeira dorsal. O número de vértebras varia entre 54 e 65.

Tamanho: pré-flexão 6,5 mm; flexão 12,0-15,0 mm; pós-flexão 16,0 mm .

Habitat: todas as espécies de *Benthabella* encontradas na literatura são marinhas e batipelágicas, ocorrem até 3.400 m de profundidade.



Figura 36 - B: DZUFRJ 17631; Flexão; CP 13,0 mm.



Figura 36 - C: DZUFRJ 5404; Pós-flexão; CP 16,0 mm.

Georreferenciamento

DZUFRJ	Latitude (S)	Longitude (W)	Data	Tipo de arrasto	Profundidade de coleta	Rede	Malha (μm)	Nº. de inds.
1186	22°07'29,0"	039°06'23,5"	10/05/2002	oblíquo	1.000 m	cilíndrico-cônica	500	1
1223	22°02'30,0"	039°49'41,2"	12/05/2002	oblíquo	1.000 m	cilíndrico-cônica	500	1
5404	22°32'50,0"	040°04'09,9"	06/11/2001	oblíquo	1.000 m	cilíndrico-cônica	500	1
7497	21°58'31,0"	039°50'29,7"	11/10/2001	oblíquo	1.000 m	cilíndrico-cônica	500	1
7498	21°58'31,0"	039°50'29,7"	10/10/2001	oblíquo	1.000 m	cilíndrico-cônica	500	1
17624	22°31'40,9"	040°02'39,6"	07/11/2001	oblíquo	1.000 m	cilíndrico-cônica	500	1
17627	22°32'49,0"	040°04'20,9"	07/11/2001	oblíquo	1.000 m	cilíndrico-cônica	500	1
17629	22°08,03'	039°50,11'	16/06/2003	vertical	500 m	cilíndrico-cônica	500	1
17630	22°02,27'	039°43,49'	18/06/2003	vertical	100 - 480 m	cilíndrico-cônica	500	1
17631	21°58'31,0"	039°50'29,7"	10/10/2001	oblíquo	1.000 m	cilíndrico-cônica	500	1

Referências: Johnson, 1974; Bonecker *et al.*, 2006b; Ditty, 2006a; Fahay, 2007.



Figura 37 - A: *Scopelarchus* sp. DZUFRJ 5547; Pré-flexão; CP 5,3 mm.

Scopelarchus sp.

As larvas de *Scopelarchus* com mais de 15 mm de CP possuem pigmentos peritoneais. Pigmentos acessórios ausentes nas larvas menores que 10,0 mm CP. A origem das nadadeiras pélvicas é ventro-lateral, abaixo ou ao nível do intestino, localizada bem atrás da base da nadadeira dorsal. O número de vértebras varia entre 40 e 51. No Brasil já foram coletadas as espécies *Scopelarchus analis* (Brauer, 1902), *Scopelarchus guentheri* Alcock, 1896 e *Scopelarchus michaelsarsi* Kofoed, 1955.

Tamanho: pré-flexão 4,0-5,3 mm; flexão 6,0-9,5 mm; pós-flexão 18,5 mm.

Habitat: todas as espécies de *Scopelarchus* registradas na literatura são marinhas e batipelágicas, ocorrem até 1.000 m de profundidade.



Figura 37 - B: DZUFRJ 17628; Flexão; CP 6,7 mm.



Figura 37 - C: DZUFRJ 7496; Pós-flexão; CP 18,5 mm.

Georreferenciamento

DZUFRJ	Latitude (S)	Longitude (W)	Data	Tipo de arrasto	Profundidade de coleta	Rede	Malha (µm)	Nº. de inds.
1212	22°02'30,0"	039°49'41,2"	12/05/2002	oblíquo	1.000 m	cilíndrico-cônica	500	1
5547	22°32'49,0"	040°04'20,9"	07/11/2001	oblíquo	1.000 m	cilíndrico-cônica	500	4
7495	21°58'31,0"	039°50'29,7"	10/10/2001	oblíquo	1.000 m	cilíndrico-cônica	500	1
7496	21°54'36,5"	039°45'20,0"	10/10/2001	oblíquo	1.000 m	cilíndrico-cônica	500	1
17623	22°31'40,9"	040°02'39,6"	07/11/2001	oblíquo	1.000 m	cilíndrico-cônica	500	1
17625	22°31'40,9"	040°02'39,6"	07/11/2001	oblíquo	1.000 m	cilíndrico-cônica	500	1
17626	22°31'40,9"	040°02'39,6"	07/11/2001	oblíquo	1.000 m	cilíndrico-cônica	500	4
17628	22°32'49,0"	040°04'20,9"	07/11/2001	oblíquo	1.000 m	cilíndrico-cônica	500	2

Referências: Johnson, 1974; Osawa, 1986; Bonecker *et al.*, 2006b; Ditty, 2006a; Fahay, 2007.

Família Notosudidae

A família Notosudidae é marinha e mesopelágica. Ocorre desde a região subártica até a subantártica. Compreende três gêneros com 19 espécies. As larvas possuem o corpo alongado e fino, com focinho longo e pontudo. Os olhos são estreitos com uma massa cônica de tecido coróide prolongada na região posterior; são um pouco pedunculados nas larvas menores. Presença de nadadeira adiposa. Na maioria das espécies o intestino é curto, alcançando aproximadamente a metade do corpo. A pigmentação ocorre primeiramente na região da cauda e é a principal característica para a identificação das espécies. Algumas espécies não possuem pigmentação no corpo e podem ser separadas pelo número de vértebras.

No Brasil já foram identificadas cinco espécies nas fases de larva e adulto: *Ahliesaurus berryi* Bertelsen, Krefft & Marshall, 1976; *Luciosudis normani* Fraser-Brunner, 1931; *Scopelosaurus argenteus* (Maul, 1954); *Scopelosaurus herwigi* Bertelsen, Krefft & Marshall, 1976 e *Scopelosaurus smithii* Bean, 1925. Nesse estudo são contempladas as espécies *Scopelosaurus herwigi* e *Scopelosaurus smithii*.



Figura 38: *Scopelosaurus herwigi*. DZUFRJ 7399; Pós-flexão; CP 22,0 mm.

Scopelosaurus herwigi Bertelsen, Krefft & Marshall, 1976

A principal característica da larva dessa espécie é a ausência de pigmentos no corpo. Pode ser separada das demais espécies que também não apresentam pigmento através da contagem do número de vértebras, que nessa espécie varia entre 60 e 62.

Tamanho: flexão 10,5 mm; pós-flexão 22,0-26,0 mm.

Habitat: espécie marinha, bentopelágica, ocorre até 750 m de profundidade.

Georreferenciamento

DZUFRJ	Latitude (S)	Longitude (W)	Data	Tipo de arrasto	Profundidade de coleta	Rede	Malha (µm)	Nº. de inds.
5385	22°31'58,9"	040°02'53,4"	07/11/2001	oblíquo	1.000 m	cilíndrico-cônica	500	1
5388	22°32'50,0"	040°04'09,9"	06/11/2001	oblíquo	1.000 m	cilíndrico-cônica	500	3
5389	22°32'49,0"	040°04'20,9"	07/11/2001	oblíquo	1.000 m	cilíndrico-cônica	500	2
5390	22°31'40,9"	040°02'39,6"	07/11/2001	oblíquo	1.000 m	cilíndrico-cônica	500	1
5391	22°31'58,9"	040°02'53,4"	07/11/2001	oblíquo	1.000 m	cilíndrico-cônica	500	1
5392	22°31'58,9"	040°02'53,4"	07/11/2001	oblíquo	1.000 m	cilíndrico-cônica	500	2
5394	22°31'40,9"	040°02'39,6"	07/11/2001	oblíquo	1.000 m	cilíndrico-cônica	500	5
5395	22°32'49,0"	040°04'20,9"	07/11/2001	oblíquo	1.000 m	cilíndrico-cônica	500	1
7399	21°54'36,5"	039°45'20,0"	10/10/2001	oblíquo	1.000 m	cilíndrico-cônica	500	1
7402	21°58'31,0"	039°50'29,7"	10/10/2001	oblíquo	1.000 m	cilíndrico-cônica	500	3
24180	21°54'36,5"	039°45'20,0"	09/10/2001	oblíquo	1.000 m	cilíndrico-cônica	500	1
24181	22°32'49,0"	040°04'20,9"	07/11/2001	oblíquo	1.000 m	cilíndrico-cônica	500	3

Referências: Bertelsen *et al.*, 1976; Bonecker *et al.*, 2006b.

39



Figura 39 - A: *Scopelosaurus smithii*. DZUFRJ 7405; Pós-flexão; CP 14,0 mm.

Scopelosaurus smithii Bean, 1925

Tem corpo alongado e estreito, e o ânus se localiza aproximadamente a 43-45% do comprimento padrão. A principal característica para a identificação dessa espécie é a presença de uma faixa de vários melanóforos pequenos no pedúnculo caudal. Os melanóforos também estão presentes em alguns raios da nadadeira caudal. O número de vértebras nessa espécie varia entre 53 e 56.



Figura 39 - B: DZUFRJ 7405; Juvenil; CP 31,0 mm.

Tamanho: pós-flexão 14,0-24,0 mm; juvenil 31,0-33,0 mm.

Habitat: espécie marinha, ocorre em águas tropicais. As larvas são epipelágicas, os juvenis vivem entre 50 e 200 m de profundidade e os adultos são encontrados em profundidades superiores a 200 m.

Georreferenciamento

DZUFRJ	Latitude (S)	Longitude (W)	Data	Tipo de arrasto	Profundidade de coleta	Rede	Malha (µm)	Nº. de inds.
1251	22°08'17,5"	039°46'28,5"	11/05/2002	oblíquo	1.000 m	cilíndrico-cônica	500	1
5386	22°32'49,0"	040°04'20,9"	07/11/2001	oblíquo	1.000 m	cilíndrico-cônica	500	3
5387	22°32'50,0"	040°04'09,9"	06/11/2001	oblíquo	1.000 m	cilíndrico-cônica	500	1
5393	22°31'40,9"	040°02'39,6"	07/11/2001	oblíquo	1.000 m	cilíndrico-cônica	500	2
7398	21°54'36,5"	039°45'20,0"	09/10/2001	oblíquo	1.000 m	cilíndrico-cônica	500	2
7400	21°53'10,4"	039°45'49,9"	10/10/2001	oblíquo	1.000 m	cilíndrico-cônica	500	1
7401	21°57'10,5"	039°43'33,3"	09/10/2001	oblíquo	1.000 m	cilíndrico-cônica	500	2
7404	21°57'10,5"	039°43'33,3"	09/10/2001	oblíquo	1.000 m	cilíndrico-cônica	500	1
7405	21°58'31,0"	039°50'29,7"	10/10/2001	oblíquo	1.000 m	cilíndrico-cônica	500	6
7406	21°53'10,4"	039°45'49,9"	10/10/2001	oblíquo	1.000 m	cilíndrico-cônica	500	5
24182	22°37' 21,9"	040°02' 42,5"	08/12/2002	vertical	200 - 500 m	cilíndrico-cônica	200	1

Referências: Bertelsen *et al.*, 1976; Bonecker *et al.*, 2006b; Richards, 2006g; Fahay, 2007.

Família Synodontidae

A família Synodontidae é marinha e raramente ocorre em águas salobras, estando presente nos oceanos Atlântico, Índico e Pacífico. Compreende quatro gêneros com 57 espécies. O corpo é alongado e circular, possui nadadeira adiposa e as nadadeiras pélvicas são abdominais. As larvas dessa família são facilmente reconhecidas pela presença de seis a 12 manchas escuras de pigmentos peritoneais ao longo do intestino. As espécies podem ser separadas pela posição, tamanho, número e espaçamento desses pigmentos, juntamente com o número de miômeros.

No Brasil já foram identificadas 10 espécies nas fases de larva e adulto. Nesse estudo são contempladas as espécies *Saurida* sp., *Synodus synodus* e *Trachinocephalus myops*.



Figura 40 - A: *Saurida* sp. DZUFRJ 33544; Pré-flexão; CP 5,5 mm.

Saurida sp.

Todas as larvas de *Saurida* apresentam seis manchas de pigmentos ao longo do intestino; o quinto pigmento é ovalado e maior. Dependendo da espécie, o número de pigmentos pós-anais pode variar. Os espécimes coletados no presente estudo apresentam um pigmento sobre a base da nadadeira anal e outro posterior a essa nadadeira. O número de miômeros varia aproximadamente entre 45 e 55. No Brasil já foram registradas as espécies *Saurida brasiliensis* Norman, 1935 e *Saurida caribbaea* Breder, 1927.



Figura 40 - B: DZUFRJ 33545; Flexão; CP 11,5 mm.

Nome vulgar: Peixe-lagarto.

Tamanho: pré-flexão 3,8-5,5 mm; flexão 5,2-15,0 mm.

Habitat: todas as espécies de *Saurida* são marinhas e algumas podem ocorrer em águas salobras. São demersais, algumas espécies associadas a formações coralinas.

Georreferenciamento

DZUFRJ	Latitude (S)	Longitude (W)	Data	Tipo de arrasto	Profundidade de coleta	Rede	Malha (µm)	Nº. de inds.
420	22°36'54,9"	040°09'19,4"	16/05/2002	oblíquo	50 m	bongô	330	2
422	22°41'54,7"	040°14'04,5"	16/05/2002	oblíquo	1.000 m	cilíndrico-cônica	500	1
7445	21°57'10,5"	039°43'33,3"	09/10/2001	oblíquo	1.000 m	cilíndrico-cônica	500	1
7450	21°57'10,5"	039°43'33,3"	09/10/2001	oblíquo	1.000 m	cilíndrico-cônica	500	1

Referências: Bonecker *et al.*, 2006b; Ditty *et al.*, 2006a.



Figura 41 - A: *Synodus synodus*. DZUFRJ 22080; Pré-flexão; CP 4,5 mm.

Synodus synodus (Linnaeus, 1758)

Possui o corpo muito alongado e estreito. Apresenta entre doze e treze manchas de pigmentos ao longo do intestino, uma no final da base da nadadeira anal e uma na cauda entre os ossos hipurais. Os pigmentos estão visíveis desde a pré-flexão. O número de miômeros varia aproximadamente entre 56 e 58.

Tamanho: pré-flexão 4,5 mm; flexão 13,9-19,5 mm; pós-flexão 23,3 mm.

Habitat: espécie marinha, demersal, associada a formações coralinas, ocorre em águas tropicais e subtropicais até 90 m de profundidade.

Nome vulgar: Peixe-lagarto.

Georreferenciamento

DZUFRJ	Latitude (S)	Longitude (W)	Data	Tipo de arrasto	Profundidade de coleta	Rede	Malha (µm)	Nº. de inds.
526	21°57'10,5"	039°43'33,3"	09/10/2001	oblíquo	1.000 m	cilíndrico-cônica	500	2
1170	22°32'49,0"	040°04'20,9"	07/11/2001	oblíquo	1.000 m	cilíndrico-cônica	500	1
7446	21°53'10,4"	039°45'49,9"	10/10/2001	oblíquo	1.000 m	cilíndrico-cônica	500	1
7449	21°53'10,4"	039°45'49,9"	10/10/2001	oblíquo	1.000 m	cilíndrico-cônica	500	1
7451	21°54'36,5"	039°45'20,0"	10/10/2001	oblíquo	1.000 m	cilíndrico-cônica	500	1
22080	22°41'54,7"	040°14'04,5"	16/05/2002	oblíquo	1.000 m	cilíndrico-cônica	500	1



Figura 41 - B: DZUFRJ 12203; Flexão; CP 15,5 mm.



Figura 41 - C: DZUFRJ 1170; Pós-flexão; CP 23,3 mm.

Referências: Bonecker *et al.*, 2006b; Ditty *et al.*, 2006a.



Figura 42: *Trachinocephalus myops*. DZUFRJ 418; Pré-flexão; CP 7,0 mm.

Trachinocephalus myops (Foster, 1801)

Apresenta seis manchas de pigmentos ao longo do intestino e uma no final da base da nadadeira anal. As larvas em estágio de pré-flexão possuem pigmentos também nas extremidades dorsal e ventral da cauda. Possui aproximadamente 55 miômeros.

Tamanho: pré-flexão 5,7-8,1 mm.

Habitat: espécie marinha, demersal, associada a formações corálicas, ocorre em águas oceânicas quentes até 387 m de profundidade.

Nome vulgar: Peixe-lagarto.

Georreferenciamento

DZUFRJ	Latitude (S)	Longitude (W)	Data	Tipo de arrasto	Profundidade de coleta	Rede	Malha (µm)	Nº. de inds.
414	22°33'47,7"	040°12'20,5"	17/05/2002	oblíquo	50 m	bongô	330	1
418	22°33'37,0"	040°19'10,0"	17/05/2002	oblíquo	50 m	bongô	500	1
424	22°34'05,0"	040°19'40,0"	17/05/2002	oblíquo	600 m	cilíndrico-cônica	500	1

Referências: Bonecker *et al.*, 2006b; Ditty *et al.*, 2006a.

Família Paralepididae

A família Paralepididae ocorre em todos os oceanos incluindo o Ártico e a Antártica. Compreende 12 gêneros com aproximadamente 55 espécies. As larvas possuem corpo alongado e estreito, com exceção do gênero *Sudis* que possui cabeça grande e corpo curto. O número de pigmentos peritoneais e o padrão de pigmentação no corpo, especialmente do pedúnculo caudal, são características muito importantes para a identificação das espécies.

No Brasil já foram identificadas 18 espécies nas fases de larva e adulto. Nesse estudo são contempladas as espécies *Lestidiops affinis*, *Lestidium atlanticum*, *Lestrolepis intermedia*, *Magnisudis atlantica*, *Stemonosudis rothschildi*, *Stemonosudis* sp., *Sudis atrox* e *Uncisudis advena*. A espécie *S. rothschildi* é nova ocorrência para a costa brasileira.

43



Figura 43: *Lestidiops affinis*. DZUFRJ 7469; Transformação; CP 48,5 mm.

Lestidiops affinis (Ege, 1930)

A principal característica das larvas dessa espécie é a presença de pares de pigmentos muito separados na margem ventral do corpo. À medida que a larva cresce aumenta o número de pigmentos na região entre o ânus e o início da nadadeira anal. Durante os estágios de pré-flexão e flexão pode ter até três pigmentos peritoneais ou nenhum. Na pós-flexão tem entre oito e nove manchas de pigmentos peritoneais. No estágio de transformação o número de pigmentos peritoneais aumenta para 11 ou 12. As larvas com mais de 35 mm CP apresentam pigmentos no focinho, uma série oblíqua abaixo da órbita e duas linhas no pedúnculo. O número de miômeros varia entre 75 e 85.

Tamanho: transformação 48,5 mm.

Habitat: espécie marinha, mesopelágica e batipelágica, ocorre em águas tropicais e temperadas em profundidades de até 2.000 m, normalmente inferior a 600 m. As larvas e os juvenis vivem em profundidades inferiores a 200 m.

Georreferenciamento

DZUFRJ	Latitude (S)	Longitude (W)	Data	Tipo de arrasto	Profundidade de coleta	Rede	Malha (µm)	Nº. de inds.
7469	21°58'31,0"	039°50'29,7"	10/10/2001	oblíquo	1.000 m	cilíndrico-cônica	500	1

Referências: Rofen, 1966a; Ditty, 2006b; Fahay, 2007.



Figura 44 - A: *Lestidium atlanticum*. DZUFRJ 13222; Pré-flexão; CP 4,3 mm.

Lestidium atlanticum Borodin, 1928

Possui o corpo fino e alongado (80 a 83 miômeros). A principal característica das larvas com menos de 10 mm CP é a presença de uma única mancha de pigmento na região dorsal do pedúnculo caudal. Ausência de pigmentos na membrana dos ossos hipurais e na cauda. As larvas em flexão possuem quatro pigmentos peritoneais e começam a aparecer duas linhas de pigmentos no pedúnculo caudal. A mancha na região dorsal do pedúnculo é bem evidente. Em larvas no estágio de pós-flexão começam a aparecer pigmentos na região da cabeça. Nesse estágio, há oito manchas de pigmentos peritoneais e a mancha na região do pedúnculo ainda é evidente. Além da pigmentação da cauda, essa espécie pode ser separada de *Lestrolepis* e *Lestidiops* por ter a nadadeira pélvica abaixo da nadadeira dorsal.

Tamanho: pré-flexão 3,5-10,0 mm; flexão 11,0-15,0 mm; pós-flexão 17,3-21,5 mm.

Habitat: espécie marinha, mesopelágica, ocorre em águas tropicais e temperadas quentes em profundidades entre 50 e 1.200 m.



Figura 44 - B: DZUFRJ 11886; Flexão; CP 14,8 mm.



Figura 44 - C: DZUFRJ 13222; Pós-flexão; CP 17,4 mm.



Figura 44 - D: Duas linhas de pigmentos no pedúnculo caudal.

Georreferenciamento

DZUFRJ	Latitude (S)	Longitude (W)	Data	Tipo de arrasto	Profundidade de coleta	Rede	Malha (µm)	Nº. de inds.
507	22°31'27,0"	040°16'56,0"	17/05/2002	oblíquo	600 m	cilíndrico-cônica	500	1
560	22°32'03,0"	040°17'21,0"	19/05/2002	oblíquo	30 m	bongô	500	4
584	22°33'45,8"	040°13'22,9"	17/05/2002	oblíquo	800 m	cilíndrico-cônica	500	2
593	22°38'29,0"	040°17'40,0"	18/05/2002	oblíquo	800 m	cilíndrico-cônica	500	3
595	22°33'47,7"	040°12'20,5"	17/05/2002	oblíquo	50 m	bongô	330	1
643	22°36'54,9"	040°09'19,4"	16/05/2002	oblíquo	50 m	bongô	500	2
650	22°36'54,9"	040°09'19,4"	16/05/2002	oblíquo	50 m	bongô	330	1
696	22°42'06,0"	040°14'26,0"	19/05/2002	oblíquo	50 m	bongô	330	5
1183	22°07'29,0"	039°06'23,5"	10/05/2002	oblíquo	1.000 m	cilíndrico-cônica	500	3
1205	22°06'52,3"	039°48'46,2"	11/05/2002	oblíquo	1.000 m	cilíndrico-cônica	500	2
1240	22°03'21,7"	039°45'11,9"	12/05/2002	oblíquo	1.000 m	cilíndrico-cônica	500	1
1293	22°02'30,0"	039°49'41,2"	12/05/2002	oblíquo	até a termoclina	bongô	500	3
1317	22°08'14,9"	039°46'34,6"	11/05/2002	oblíquo	até a termoclina	bongô	500	1
1323	22°03'03,3"	039°50'39,0"	10/05/2002	oblíquo	até a termoclina	bongô	330	2
1343	22°06'52,3"	039°48'46,2"	11/05/2002	oblíquo	até a termoclina	bongô	330	1
1353	22°02'30,0"	039°49'41,2"	12/05/2002	oblíquo	até a termoclina	bongô	330	2
5449	22°31'58,9"	040°02'53,4"	07/11/2001	oblíquo	1.000 m	cilíndrico-cônica	500	4
5450	22°32'49,0"	040°04'20,9"	07/11/2001	oblíquo	1.000 m	cilíndrico-cônica	500	2
5451	22°32'50,0"	040°04'09,9"	06/11/2001	oblíquo	1.000 m	cilíndrico-cônica	500	3
5453	22°32'49,0"	040°04'20,9"	07/11/2001	oblíquo	1.000 m	cilíndrico-cônica	500	6
5455	22°32'50,0"	040°04'09,9"	06/11/2001	oblíquo	1.000 m	cilíndrico-cônica	500	3
5458	22°32'49,0"	040°04'20,9"	07/11/2001	oblíquo	1.000 m	cilíndrico-cônica	500	2
5459	22°31'40,9"	040°02'39,6"	07/11/2001	oblíquo	1.000 m	cilíndrico-cônica	500	5
5460	22°31'40,9"	040°02'39,6"	07/11/2001	oblíquo	1.000 m	cilíndrico-cônica	500	4
7452	21°54'36,5"	039°45'20,0"	10/10/2001	oblíquo	1.000 m	cilíndrico-cônica	500	4
7453	21°57'10,5"	039°43'33,3"	09/10/2001	oblíquo	1.000 m	cilíndrico-cônica	500	4
7454	21°57'10,5"	039°43'33,3"	09/10/2001	oblíquo	1.000 m	cilíndrico-cônica	500	8
7456	21°58'31,0"	039°50'29,7"	11/10/2001	oblíquo	1.000 m	cilíndrico-cônica	500	10
7461	21°58'31,0"	039°50'29,7"	10/10/2001	oblíquo	1.000 m	cilíndrico-cônica	500	7
7462	21°57'10,5"	039°43'33,3"	09/10/2001	oblíquo	1.000 m	cilíndrico-cônica	500	5
7463	21°53'10,4"	039°45'49,9"	10/10/2001	oblíquo	1.000 m	cilíndrico-cônica	500	2
7466	21°54'36,5"	039°45'20,0"	09/10/2001	oblíquo	1.000 m	cilíndrico-cônica	500	7
7468	21°53'10,4"	039°45'49,9"	10/10/2001	oblíquo	1.000 m	cilíndrico-cônica	500	2
13752	21°53'10,4"	039°45'49,9"	10/10/2001	oblíquo	1.000 m	cilíndrico-cônica	500	1
13754	22°31'58,9"	040°02'53,4"	07/11/2001	oblíquo	1.000 m	cilíndrico-cônica	500	4
13760	22°32'50,0"	040°04'09,9"	06/11/2001	oblíquo	1.000 m	cilíndrico-cônica	500	2
13777	21°54'36,5"	039°45'20,0"	10/10/2001	oblíquo	1.000 m	cilíndrico-cônica	500	17
13786	21°58'31,0"	039°50'29,7"	10/10/2001	oblíquo	1.000 m	cilíndrico-cônica	500	7
13795	22°43,56'	039°53,25'	14/06/2003	vertical	60 m	cilíndrico-cônica	500	1
13797	21°57,51'	039°49,57'	19/06/2003	vertical	95 m	cilíndrico-cônica	500	1
13798	22°02,27'	039°43,49'	18/06/2003	vertical	90 m	cilíndrico-cônica	500	1
14171	22°02,2865'	039°42,9495'	04/12/2002	vertical	700 - 1.200 m	cilíndrico-cônica	200	1
18922	22°42'06,0"	040°14'26,0"	19/05/2002	oblíquo	50 m	bongô	500	1
18923	22°41'54,7"	040°14'04,5"	16/05/2002	oblíquo	1.000 m	cilíndrico-cônica	500	1
18924	22°32'03,0"	040°17'21,0"	19/05/2002	oblíquo	30 m	bongô	330	5
18925	22°34'05,0"	040°19'40,0"	17/05/2002	oblíquo	600 m	cilíndrico-cônica	500	1

Referências: Rofen, 1966a; Bonecker *et al.*, 2006b; Ditty, 2006b; Fahay, 2007.

45



Figura 45 - A: *Lestrolepis intermedia*. DZUFRJ 15743; Pré-flexão; CP 8,4 mm.

Lestrolepis intermedia (Poey, 1868)

Nas larvas em estágio de pré-flexão podem ser observados pigmentos nas regiões dorsal e ventral do pedúnculo caudal e na membrana embrionária caudal. No estágio de flexão começam a aparecer quatro linhas paralelas de pigmentos na região do pedúnculo caudal. Em pré-flexão e flexão possui um a sete pigmentos peritoneais. No estágio de pós-flexão possui oito pigmentos peritoneais e um arco no cérebro. A nadadeira pélvica está localizada bem anteriormente a origem da dorsal. O número de miômeros varia entre 91 e 93.

Tamanho: pré-flexão 5,0-8,4 mm; flexão 13,5 mm.

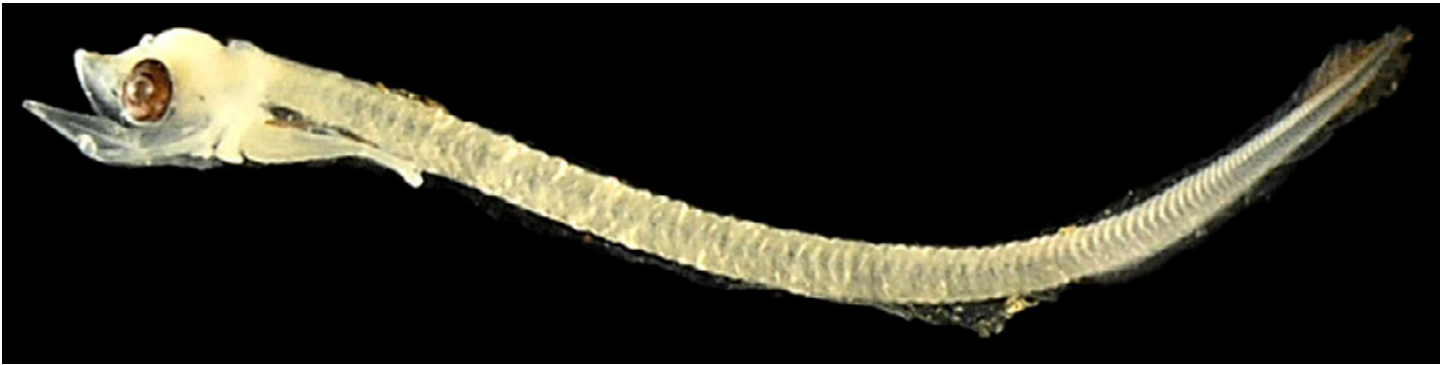
Habitat: espécie marinha, mesopelágica, ocorre em águas tropicais e temperadas quentes em profundidades entre 400 e 1.500 m.

Georreferenciamento

DZUFRJ	Latitude (S)	Longitude (W)	Data	Tipo de arrasto	Profundidade de coleta	Rede	Malha (µm)	Nº. de inds.
532	22°34'05,0"	040°19'40,0"	17/05/2002	oblíquo	600 m	cilíndrico-cônica	500	1
638	22°42'06,0"	040°14'26,0"	19/05/2002	oblíquo	50 m	bongô	500	1
664	22°38'25,0"	040°17'41,0"	19/05/2002	oblíquo	40 m	bongô	330	1
668	22°33'45,8"	040°13'22,9"	17/05/2002	oblíquo	800 m	cilíndrico-cônica	500	1
672	22°41'54,7"	040°14'04,5"	16/05/2002	oblíquo	1.000 m	cilíndrico-cônica	500	1
13750	22°06'52,3"	039°48'46,2"	11/05/2002	oblíquo	até a termoclina	bongô	330	2
13751	21°57'10,5"	039°43'33,3"	09/10/2001	oblíquo	1.000 m	cilíndrico-cônica	500	1
13774	21°58'31,0"	039°50'29,7"	10/10/2001	oblíquo	1.000 m	cilíndrico-cônica	500	1
13780	22°06'37,8"	039°49'44,8"	10/05/2002	oblíquo	até a termoclina	bongô	500	1
13794	22°39,68'	040°03,24'	13/06/2003	vertical	60 m	cilíndrico-cônica	500	1
13796	22°02,27'	039°43,49'	18/06/2003	vertical	90 m	cilíndrico-cônica	500	1
18842	22°42'06,0"	040°14'26,0"	19/05/2002	oblíquo	50 m	bongô	330	1
19078	22°32'03,0"	040°17'21,0"	19/05/2002	oblíquo	30 m	bongô	500	1



Figura 45 - B: DZUFRJ 12071; Flexão; CP 20,0 mm.



Figura 45 - C: Quatro linhas paralelas de pigmentos na região caudal.

Referências: Rofen, 1966a; Bonecker *et al.*, 2006b; Ditty, 2006b; Fahay, 2007.



Figura 46 - A: *Magnisudis atlantica*. DZUFRJ 13775; Pós-flexão; CP 14,1 mm.

Magnisudis atlantica (Krøyer, 1868)

No estágio de pós-flexão possui pigmentos no focinho, acima dos olhos, na base da nadadeira dorsal e um pigmento acima e abaixo da notocorda no pedúnculo caudal. Os pigmentos acima e abaixo da notocorda aumentam em número até formar uma banda vertical na direção da nadadeira adiposa, em larvas maiores que 19,0 mm CP. Possui de um a três pigmentos peritoneais. Em larvas com 13-15 mm CP o ânus alcança aproximadamente 67-72% do comprimento padrão. Nos indivíduos em transformação há pigmentos ao longo da região dorsal, na base dos raios da caudal e uma faixa larga na cauda. A nadadeira pélvica se forma abaixo da dorsal. O número de miômeros varia entre 63 e 66.



Figura 46 - B: DZUFRJ 13772; Transformação; CP 30,3 mm.

Tamanho: pós-flexão 14,1 mm; transformação 30,3 mm.

Habitat: espécie marinha, mesopelágica e batipelágica, ocorre em águas tropicais e boreais em profundidades entre 66 e 2.166, principalmente entre 230 e 1.100 m.

Georreferenciamento

DZUFRJ	Latitude (S)	Longitude (W)	Data	Tipo de arrasto	Profundidade de coleta	Rede	Malha (µm)	Nº. de inds.
13772	21°53'10,4"	039°45'49,9"	10/10/2001	oblíquo	1.000 m	cilíndrico-cônica	500	1
13773	21°58'31,0"	039°50'29,7"	10/10/2001	oblíquo	1.000 m	cilíndrico-cônica	500	1
13775	21°53'10,4"	039°45'49,9"	10/10/2001	oblíquo	1.000 m	cilíndrico-cônica	500	1

Referências: Ditty, 2006b; Fahay, 2007.



Figura 47 - A: *Stemonosudis* sp. DZUFRJ 12185; Pré-flexão; CP 10,7 mm.

Stemonosudis sp.

As larvas de *Stemonosudis* apresentam corpo e focinho muito alongados (84 a 121 vértebras). Possuem grupos de pigmentos dorsais e ventrais alternados, e pigmentos no focinho e na cabeça. A nadadeira pélvica está situada à frente da origem da nadadeira dorsal. Possuem entre 14 e 18 pigmentos peritoneais. Entre as espécies de *Stemonosudis* que ocorrem no Brasil, *S. rothschildi* possui menos pigmentos peritoneais e tem nadadeira dorsal precoce em comparação com *S. intermedia* e *S. siliquiventer*. Na literatura, não há descrição da larva de *S. siliquiventer* e portanto, não foi possível chegar ao nível específico. No Brasil já foram coletadas as espécies *Stemonosudis intermedia* (Ege, 1933) e *Stemonosudis siliquiventer* Post, 1970.



Figura 47 - B: DZUFRJ 13762; Flexão; CP 22,8 mm.

Tamanho: pré-flexão 6,4-10,7 mm; flexão 12,5-25,9 mm.

Habitat: as espécies de *Stemonosudis* são marinhas e batipelágicas, ocorrem em profundidades de até 2.000 m.

Georreferenciamento

DZUFRJ	Latitude (S)	Longitude (W)	Data	Tipo de arrasto	Profundidade de coleta	Rede	Malha (µm)	Nº. de inds.
1215	22°02'30,0"	039°49'41,2"	12/05/2002	oblíquo	1.000 m	cilíndrico-cônica	500	2
13759	22°02'30,0"	039°49'41,2"	12/05/2002	oblíquo	até a termoclina	bongô	500	1
13761	22°31'40,9"	040°02'39,6"	07/11/2001	oblíquo	1.000 m	cilíndrico-cônica	500	1
13762	22°02'30,0"	039°49'41,2"	12/05/2002	oblíquo	até a termoclina	bongô	330	2
13764	21°57'10,5"	039°43'33,3"	09/10/2001	oblíquo	1.000 m	cilíndrico-cônica	500	1
13785	21°58'31,0"	039°50'29,7"	10/10/2001	oblíquo	1.000 m	cilíndrico-cônica	500	1

Referências: Rofen, 1966a; Bonecker *et al.*, 2006b; Ditty, 2006b; Fahay, 2007.

48



Figura 48: *Stemonosudis rothschildi*. DZUFRJ 13793; Pré-flexão; CP 5,2 mm.

Stemonosudis rothschildi Richards, 1967

A principal característica dessa espécie é que os raios da nadadeira dorsal são precoces. Durante o estágio de pré-flexão possui cinco grupos de pigmentos na margem dorsal e dois na margem ventral. Tem pigmentos na ponta do focinho, na região dorsal da cabeça. As larvas com menos de 7,0 mm CP tem três manchas peritoneais. O número de miômeros varia entre 92 e 95.

Tamanho: pré-flexão 6,0 mm.

Habitat: espécie marinha, mesopelágica e batipelágica, ocorre em profundidades entre 30 e 2.250 m.

Georreferenciamento

DZUFRJ	Latitude (S)	Longitude (W)	Data	Tipo de arrasto	Profundidade de coleta	Rede	Malha (µm)	Nº. de inds.
13783	21°58'31,0"	039°50'29,7"	11/10/2001	oblíquo	1.000 m	cilíndrico-cônica	500	1

Referências: Ditty, 2006b; Fahay, 2007.



Figura 49 - A: *Sudis atrox*. DZUFRJ 7149; Pré-flexão; CP 4,9 mm.

Sudis atrox Rofen, 1963

Nos estágios de pré-flexão e flexão apresenta olho elíptico e o ânus situado na região mediana do corpo. Tem três espinhos pré-operculares grandes, cristas serrilhadas na cabeça, na mandíbula e no focinho. No estágio de pós-flexão, o maior espinho do pré-opérculo possui as extremidades serrilhadas e ganchos. O número de pigmentos peritoneais (três a seis) varia de acordo com o estágio de desenvolvimento larval. Em pós-flexão, apresenta pigmentos na extremidade do focinho, no espinho pré-opercular e no pedúnculo caudal. A nadadeira pélvica está situada na mesma direção da origem da nadadeira dorsal. O número de miômeros varia entre 50 e 55.

Tamanho: pré-flexão 4,1-4,9 mm; flexão 5,3-9,0 mm; pós-flexão 14,5 mm.

Habitat: espécie marinha, mesopelágica e batipelágica, ocorre em profundidades entre 30 e 2.250 m.



Figura 49 - B: DZUFRJ 7149; Flexão; CP 9,0 mm.



Figura 49 - C: DZUFRJ 7467; Pós-flexão; CP 14,5 mm;



Figura 49 - D: Detalhe da cabeça durante a pré-flexão;



Figura 49 - E: Detalhe da cabeça durante a pós-flexão.

Georreferenciamento

DZUFRJ	Latitude (S)	Longitude (W)	Data	Tipo de arrasto	Profundidade de coleta	Rede	Malha (µm)	Nº. de inds.
1216	22°02'30,0"	039°49'41,2"	12/05/2002	oblíquo	1.000 m	cilíndrico-cônica	500	2
5447	21°57'10,5"	039°43'33,3"	09/10/2001	oblíquo	1.000 m	cilíndrico-cônica	500	1
5448	21°54'36,5"	039°45'20,0"	09/10/2001	oblíquo	1.000 m	cilíndrico-cônica	500	1
5452	21°54'36,5"	039°45'20,0"	10/10/2001	oblíquo	1.000 m	cilíndrico-cônica	500	2
5454	21°54'36,5"	039°45'20,0"	10/10/2001	oblíquo	1.000 m	cilíndrico-cônica	500	1
5456	21°53'10,4"	039°45'49,9"	10/10/2001	oblíquo	1.000 m	cilíndrico-cônica	500	1
5461	21°58'31,0"	039°50'29,7"	11/10/2001	oblíquo	1.000 m	cilíndrico-cônica	500	2
5462	22°32'50,0"	040°04'09,9"	06/11/2001	oblíquo	1.000 m	cilíndrico-cônica	500	4
7455	22°32'50,0"	040°04'09,9"	06/11/2001	oblíquo	1.000 m	cilíndrico-cônica	500	4
7457	22°32'50,0"	040°04'09,9"	06/11/2001	oblíquo	1.000 m	cilíndrico-cônica	500	4
7458	22°32'49,0"	040°04'20,9"	07/11/2001	oblíquo	1.000 m	cilíndrico-cônica	500	2
7464	22°32'49,0"	040°04'20,9"	07/11/2001	oblíquo	1.000 m	cilíndrico-cônica	500	2
7465	22°31'40,9"	040°02'39,6"	07/11/2001	oblíquo	1.000 m	cilíndrico-cônica	500	4
7467	22°31'40,9"	040°02'39,6"	07/11/2001	oblíquo	1.000 m	cilíndrico-cônica	500	1

Referências: Rofen, 1966a; Ambrose, 1966a; Bonecker *et al.*, 2006b; Ditty, 2006b; Fahay, 2007.

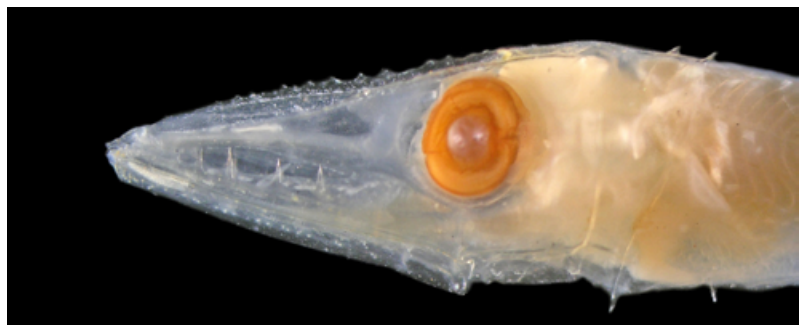

Figura 50: *Uncisudis advena*. DZUFRJ 13787; Pré-flexão; CP 6,6 mm.

Uncisudis advena (Rofen, 1963)

A principal característica dessa espécie é o desenvolvimento precoce das nadadeiras dorsal e pélvica. A nadadeira pélvica está situada na mesma direção da origem da nadadeira dorsal. No estágio de pré-flexão possui mancha de pigmento nas regiões dorsal e ventral da membrana embrionária caudal e cinco manchas peritoneais. Durante a flexão apresenta uma mancha na margem dorsal do pedúnculo caudal. No estágio de transformação além dessa mancha possui pigmentos na extremidade dos raios anteriores da nadadeira anal e sete manchas peritoneais. Possui aproximadamente 78 miômeros.

Tamanho: pré-flexão 6,6-8,5 mm.

Habitat: espécie marinha, mesopelágica, ocorre em profundidades entre 800 e 1.000 m.

Georreferenciamento

DZUFRJ	Latitude (S)	Longitude (W)	Data	Tipo de arrasto	Profundidade de coleta	Rede	Malha (µm)	Nº. de inds.
13778	21°54'36,5"	039°45'20,0"	10/10/2001	oblíquo	1.000 m	cilíndrico-cônica	500	1
13787	21°58'31,0"	039°50'29,7"	10/10/2001	oblíquo	1.000 m	cilíndrico-cônica	500	1

Referência: Rofen, 1966a; Bonecker *et al.*, 2006b; Ditty, 2006b; Fahay, 2007.

Família Anotopteridae

A família Anotopteridae é mono-específica representada por *Anotopterus pharao*. Essa espécie é mesopelágica e batipelágica, encontrada em águas temperadas e polares.



Figura 51: *Anotopterus pharao*. DZUFRJ 7508; Flexão; CP 11,0 mm.

Anotopterus pharao Zugmayer, 1911

Diferentemente dos demais representantes de Aulopiformes, essa espécie não possui pigmentos peritoneais. Possui o corpo fino e alongado (76 a 80 miômeros) com intestino alcançando mais da metade do comprimento padrão (no máximo 60% do CP). O focinho é alongado e possui projeções cartilaginosas nas extremidades das maxilas, com pigmento na inferior. Presença de dentes caninos em cada osso do palato, desde a pré-flexão. Ausência de nadadeira dorsal e presença de nadadeira adiposa.

Tamanho: flexão 11,0 mm.

Habitat: espécie marinha, mesopelágica e batipelágica, ocorre em profundidades entre 500 e 2.000 m.

Georreferenciamento

DZUFRJ	Latitude (S)	Longitude (W)	Data	Tipo de arrasto	Profundidade de coleta	Rede	Malha (µm)	Nº. de inds.
7508	21°57'10,5"	039°43'33,3"	9/10/2001	oblíquo	1.000 m	cilíndrico-cônica	500	1

Referências: Ambrose, 1996b; Ditty, 2006b; Fahay, 2007.

Família Evermannellidae

A família Evermannellidae é marinha e ocorre nos oceanos Atlântico, Índico e Pacífico. Compreende três gêneros com sete espécies. Possuem três manchas no peritônio com exceção da espécie *Odontostomops normalops* que apresenta 13 a 15 manchas. Nos estágios iniciais de desenvolvimento possuem pigmentos no miossepto formando bandas descontínuas.

No Brasil já foram identificadas quatro espécies nas fases de larva e adulto: *Coccorella atlantica* (Parr, 1928); *Evermannella balbo* (Risso, 1820); *Evermannella melanoderma* Parr, 1928 e *Odontostomops normalops* (Parr, 1928). Nesse estudo são contempladas as espécies *Coccorella atlantica*, *Evermannella balbo* e *Evermannella melanoderma*.

52



Figura 52 - A: *Coccorella atlantica*. DZUFRJ 13153; Pré-flexão; CP 3,5 mm.

Coccorella atlantica (Parr, 1928)

Nos estágios de pré-flexão e de flexão as larvas dessa espécie possuem três manchas peritoneais. No estágio de pós-flexão têm cinco bandas de pigmento na parte dorsal do corpo e quatro na região ventral. O olho é elíptico, a nadadeira dorsal tem 12 raios e a anal tem 25 ou 26 raios. O número de miômeros varia entre 48 e 53. Presença de nadadeira adiposa a partir da pós-flexão.



Figura 52 - B: DZUFRJ 15242; Flexão; CP 7,0 mm.

Tamanho: pré-flexão 3,5-5,0 mm; flexão 6,5-7,0 mm.

Habitat: espécie marinha, mesopelágica, ocorre em águas tropicais e temperadas quentes em profundidades entre 100 e 500 m, principalmente entre 50 e 125 m.

Georreferenciamento

DZUFRJ	Latitude (S)	Longitude (W)	Data	Tipo de arrasto	Profundidade de coleta	Rede	Malha (µm)	Nº. de inds.
5401	22°32'49,0"	040°04'20,9"	07/11/2001	oblíquo	1.000 m	cilíndrico-cônica	500	3
7393	21°53'10,4"	039°45'49,9"	10/10/2001	oblíquo	1.000 m	cilíndrico-cônica	500	1
7396	21°58'31,0"	039°50'29,7"	10/10/2001	oblíquo	1.000 m	cilíndrico-cônica	500	5
7397	21°53'10,4"	039°45'49,9"	10/10/2001	oblíquo	1.000 m	cilíndrico-cônica	500	2
24176	21°58'31,0"	039°50'29,7"	11/10/2001	oblíquo	1.000 m	cilíndrico-cônica	500	1
24177	21°58'31,0"	039°50'29,7"	10/10/2001	oblíquo	1.000 m	cilíndrico-cônica	500	1

Referências: Rofen, 1966b; Bonecker *et al.*, 2006b; Ditty, 2006c; Fahay, 2007.



Figura 53: *Evermannella balbo*. DZUFRJ 5399; Juvenil; CP 28,0 mm.

Evermannella balbo (Risso, 1820)

Nos estágios de pré-flexão e de flexão possui três manchas peritoneais. Em pós-flexão as larvas têm de sete a oito bandas de pigmento na parte dorsal do corpo e de quatro a cinco na região ventral. O olho é elíptico, a nadadeira dorsal tem 12 a 13 raios e a anal tem 33 a 36 raios. Nos juvenis a cabeça fica mais arredondada e os olhos ficam menos elípticos. O número de miômeros varia entre 52 e 54. Os juvenis começam a desenvolver o padrão de pigmentação dos adultos, com melanóforos grandes alinhados em fila na região posterior do corpo. Apresentam também uma banda vertical na região do pedúnculo caudal.

Tamanho: pré-flexão 6,0 mm; juvenil 28,0 mm.

Habitat: espécie marinha, mesopelágica, ocorre em águas temperadas em profundidades entre 100 e 800 m.

Georreferenciamento

DZUFRJ	Latitude (S)	Longitude (W)	Data	Tipo de arrasto	Profundidade de coleta	Rede	Malha (µm)	Nº. de inds.
5399	22°31'40,9"	040°02'39,6"	07/11/2001	oblíquo	1.000 m	cilíndrico-cônica	500	1
7394	21°58'31,0"	039°50'29,7"	11/10/2001	oblíquo	1.000 m	cilíndrico-cônica	500	1

Referências: Rofen, 1966b; Bonecker *et al.*, 2006b; Ditty, 2006c; Fahay, 2007.



Figura 54: *Evermannella melanoderma*. DZUFRJ 7395; Flexão; CP 6,5 mm.

Evermannella melanoderma Parr, 1928

Nos estágios de pré-flexão e de flexão possui três manchas peritoneais. Tem duas linhas de cromatóforos ao longo do corpo, uma na região dorsal e outra na parte ventral, sobre a nadadeira anal. O olho é elíptico, a nadadeira dorsal tem 12 a 13 raios e a anal tem 27 a 31 raios. O número de miômeros varia entre 49 e 50.

Tamanho: flexão 6,5 mm.

Habitat: espécie marinha, mesopelágica, ocorre em águas tropicais e temperadas quentes em profundidades entre 100 e 800 m.

Georreferenciamento

DZUFRJ	Latitude (S)	Longitude (W)	Data	Tipo de arrasto	Profundidade de coleta	Rede	Malha (µm)	Nº. de inds.
7395	21°54'36,5"	039°45'20,0"	10/10/2001	oblíquo	1.000 m	cilíndrico-cônica	500	1

Referências: Rofen, 1966b; Bonecker *et al.*, 2006b; Ditty, 2006c; Fahay, 2007.

ORDEM MYCTOPHIFORMES

A ordem Myctophiformes é composta por duas famílias: Neoscopelidae e Myctophidae. O corpo pode variar de fino e alongado a alto com cabeça grande, possuem olhos laterais, boca geralmente grande e terminal, nadadeira adiposa. Os indivíduos em transformação apresentam fotóforos, que são importantes na identificação das espécies.

Nesse estudo a ordem Myctophiformes é representada pela família Myctophidae.

Família Myctophidae

A família Myctophidae é marinha e ocorre em todos os oceanos incluindo o Ártico e a Antártica. Compreende aproximadamente 32 gêneros com 240 espécies. Os gêneros são separados em duas subfamílias: Myctophinae (larvas com olhos elípticos) e Lampanyctinae (larvas com olhos redondos). São peixes mesopelágicos de tamanho médio, entre 3 e 35 cm de comprimento, com cabeça e corpo comprimidos lateralmente. Possuem uma única nadadeira dorsal seguida de nadadeira adiposa. A morfologia e o padrão de pigmentação do corpo são características muito importantes para a identificação das larvas. O número e o padrão de distribuição dos fotóforos são únicos para cada espécie, sendo fundamental para a identificação de indivíduos que já sofreram transformação. Na figura 56 está representado um exemplar hipotético da família Myctophidae com a denominação e posição dos fotóforos.

No Brasil já foram identificadas 80 espécies nas fases de larva e adulto. Nesse estudo são contempladas as espécies *Benthosema suborbitale*, *Bolinichthys distofax*, *Centrobranchus nigroocelatus*, *Ceratoscopelus warmingii*, *Diaphus anderseni*, *Diaphus dumerilii*, *Diaphus mollis*, *Diaphus splendidus*, *Hygophum hygomii*, *Hygophum reinhardtii*, *Hygophum taaningi*, *Lampadena* sp., *Lampanyctus alatus*, *Lepidophanes gausi*, *Lepidophanes guentheri*, *Lobianchia gemellarii*, *Myctophum affine*, *Myctophum nitidulum*, *Myctophum obtusirostre*, *Notolychnus valdiviae*, *Notoscopelus caudispinosus* e *Symbolophorus rufinus*.



Figura 56: Padrão geral de fotóforos e terminologia utilizada para Myctophidae (modificado de Moser & Ahlstrom, 1996). Ant = fotóforo anterorbital; AO = série anal; AOa = fotóforos anais anteriores; AOp = fotóforos anais posteriores; BR = série branquiostégia; Bu = fotóforo bucal; Cp = fotóforo da face; Dn = fotóforo dorso-nasal; INGL = glândula luminosa infracaudal; Op = fotóforos operculares; PLO = fotóforo supraopeitoral; PO = série torácica ou peitoral; Pol = fotóforo posterolateral; Prc = série pré-caudal; PVO = fotóforos subpeitorais; SAO = série supra-anal; So = fotóforo suborbital; SUGL = glândula luminosa supracaudal; Suo = fotóforo supraorbital; VLO = fotóforo supravental; Vn = fotóforo ventro-nasal; VO = série ventral.



Figura 56 - A: *Benthoosema suborbitale*. DZUFRJ 33548; Pré-flexão; CP 4,1 mm.

Benthoosema suborbitale (Gilbert, 1913)

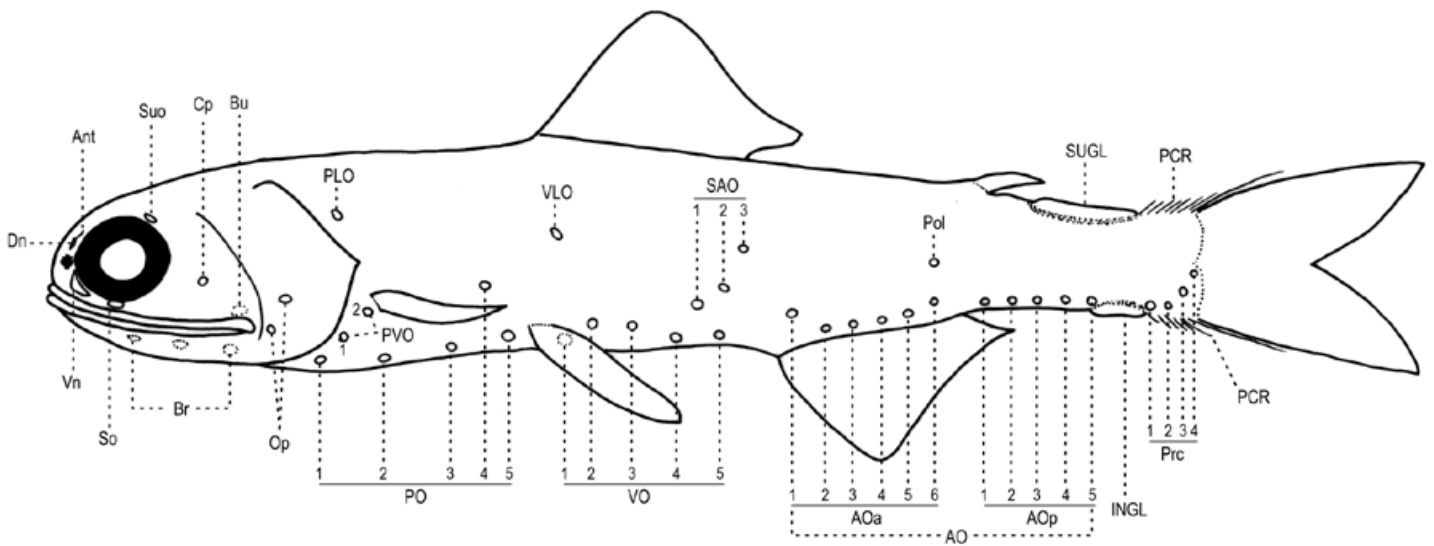
Possui olhos elípticos e intestino curto. Nos estágios de pré-flexão e flexão, a base da nadadeira anal é distante do ânus, o que separa facilmente essa espécie de algumas espécies de *Hygophum* que apresentam o corpo semelhante à *B. suborbitale*. Na pré-flexão possuem apenas um pigmento na região anterior à sínfise do cleitro. Na flexão surge um fotóforo na maxila inferior e manchas de melanóforos internos na região anterior a base da nadadeira peitoral. As larvas que já sofreram transformação apresentam um fotóforo suborbital; VO2 muito elevado ficando sobre ou um pouco atrás do VO1; SAO angular; 2 Prc, o segundo situado na linha lateral; 6 AOa e 5 (4 a 6) AOp. O número de miômeros varia entre 33 e 35.

Tamanho: pré-flexão 2,7-5,0 mm; flexão 5,2-7,3 mm; pós-flexão 9,5-10,9 mm; transformação 11,5 mm.

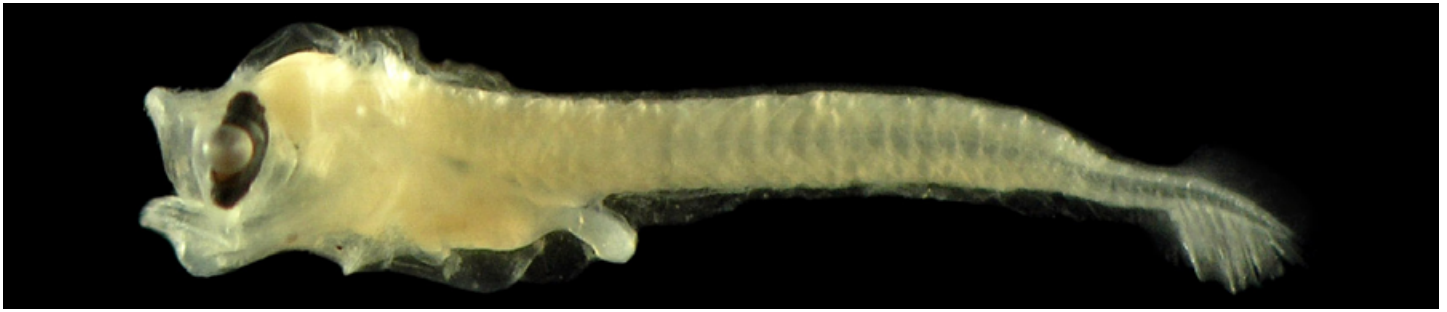
Habitat: espécie marinha, epi-mesopelágica, ocorre em águas tropicais e subtropicais entre 375 e 750 m de profundidade durante o dia. A noite ocorre desde a superfície até 125 m de profundidade.

Nome vulgar: Peixe-lanterna.

Georreferenciamento

DZUFRJ	Latitude (S)	Longitude (W)	Data	Tipo de arrasto	Profundidade de coleta	Rede	Malha (µm)	Nº. de inds.
5518	22°31'58,9"	040°02'53,4"	07/11/2001	oblíquo	1.000 m	cilíndrico-cônica	500	1
5520	22°31'58,9"	040°02'53,4"	07/11/2001	oblíquo	1.000 m	cilíndrico-cônica	500	1
7390	21°54'36,5"	039°45'20,0"	10/10/2001	oblíquo	1.000 m	cilíndrico-cônica	500	1
7564	21°58'31,0"	039°50'29,7"	10/10/2001	oblíquo	1.000 m	cilíndrico-cônica	500	4
7568	21°53'10,4"	039°45'49,9"	10/10/2001	oblíquo	1.000 m	cilíndrico-cônica	500	2
22009	21°58'31,0"	039°50'29,7"	10/10/2001	oblíquo	1.000 m	cilíndrico-cônica	500	7
22052	22°07'29,0"	039°06'23,5"	10/05/2002	oblíquo	1.000 m	cilíndrico-cônica	500	1
22786	22°32'49,0"	040°04'20,9"	07/11/2001	oblíquo	1.000 m	cilíndrico-cônica	500	1

Referências: Nafpakitis *et al.*, 1977; Moser & Ahlstrom, 1996; Castro & Bonecker, 2006c; Moser & Watson, 2006; Fahay, 2007.



Figura 56 - B: DZUFRJ 33547; Flexão; CP 6,0 mm.



Figura 56 - C: DZUFRJ 33546; Pós-flexão; CP 10,9 mm.



Figura 56 - D: DZUFRJ 22009; Transformação; CP 11,5 mm.



Figura 57 - A: *Bolinichthys distofax*. DZUFRJ 23790; Flexão; CP 5,1 mm.

Bolinichthys distofax Johnson, 1975

As larvas em estágio de flexão possuem uma série de pigmentos na região da linha lateral na cauda que é única dessa espécie. Os indivíduos que já sofreram transformação possuem o último AOa um pouco elevado e não apresentam tecido luminoso na base da nadadeira pélvica. Possui 6 (5) AOa e 4 (5) AOp; 1 Pol; 3 Prc e um total de 34 vértebras.

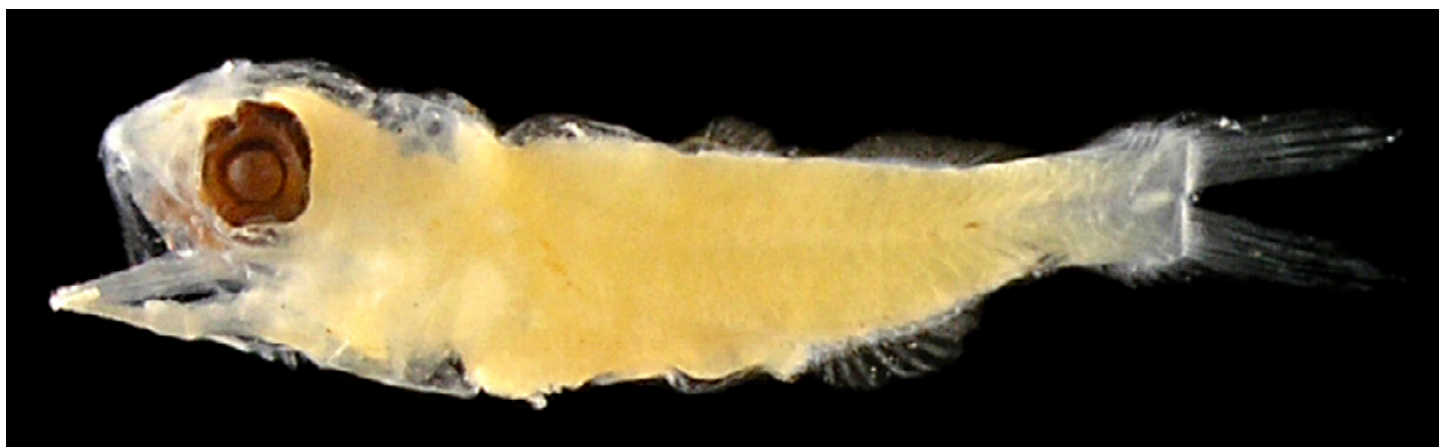

Figura 57 - B: DZUFRJ 22155; Transformação; CP 17,3 mm.

Tamanho: flexão 5,1-5,5 mm; transformação 15,5-17,3 mm.

Habitat: espécie marinha, ocorre em águas tropicais e subtropicais entre 100 e 690 m de profundidade.

Nome vulgar: Peixe-lanterna.

Georreferenciamento

DZUFRJ	Latitude (S)	Longitude (W)	Data	Tipo de arrasto	Profundidade de coleta	Rede	Malha (µm)	Nº. de inds.
22069	21°57,51'	039°49,57'	19/06/2003	vertical	500 - 1.150 m	cilíndrico-cônica	500	1
22155	21°57'10,5"	039°43'33,3"	09/10/2001	oblíquo	1.000 m	cilíndrico-cônica	500	1
23790	22°03'03,3"	039°50'39,0"	10/05/2002	oblíquo	até a termoclina	bongô	330	3

Referências: Nafpakititis *et al.*, 1977; Moser & Ahlstrom, 1996; Moser & Watson, 2006; Santos & Figueiredo, 2008.



Figura 58: *Centrobranchus nigroocelatus*. DZUFRJ 22173; Pós-flexão; CP 7,4 mm.

Centrobranchus nigroocelatus (Günther, 1873)

As larvas em pré-flexão são moderadamente alongadas, mas o corpo torna-se alto e muito comprimido ao longo do desenvolvimento. As membranas embrionárias são grandes e permanecem até a transformação. A cabeça é grande, e os olhos são estreitos e elípticos, com tecido coróide muito alongado e sem pigmento. As larvas em pós-flexão possuem pigmento na margem posterior da órbita. O número de miômeros varia entre 35 e 40.

Tamanho: pós-flexão 7,4 mm.

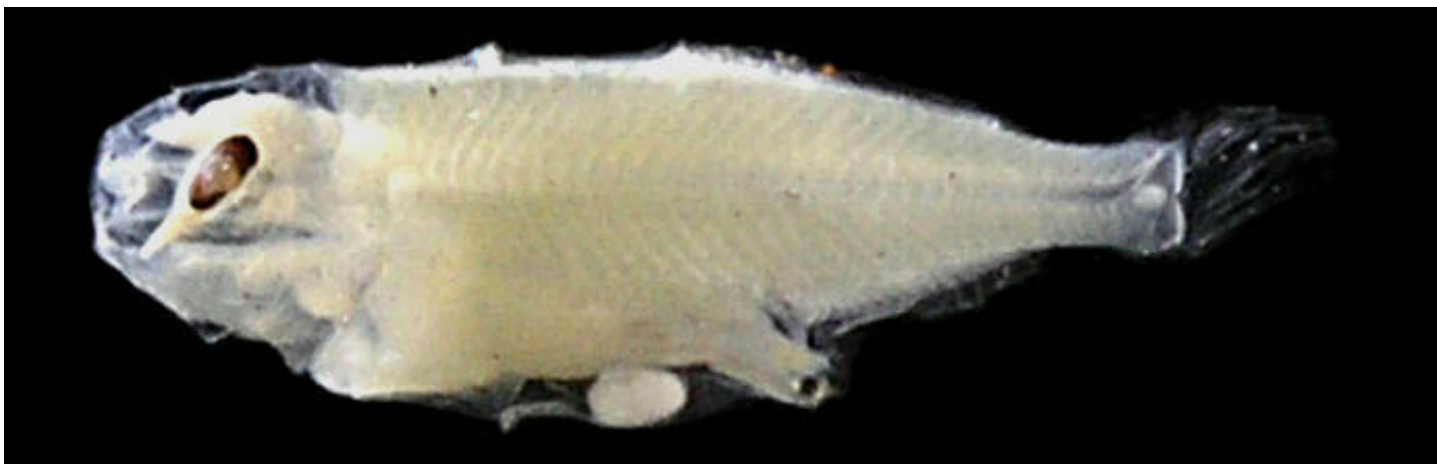
Habitat: espécie marinha, mesopelágica, ocorre em águas tropicais e subtropicais entre 375 e 650 m de profundidade durante o dia. A noite ocorre próximo à superfície.

Nome vulgar: Peixe-lanterna.

Georreferenciamento

DZUFRJ	Latitude (S)	Longitude (W)	Data	Tipo de arrasto	Profundidade de coleta	Rede	Malha (µm)	No. de inds.
22173	22°37' 21,9"	040°02' 42,5"	08/12/2002	vertical	200 - 500 m	cilíndrico-cônica	200	1

Referências: Moser & Ahlstrom, 1996; Castro & Bonecker, 2006c; Moser & Watson, 2006; Fahay, 2007.



Figura 59: *Ceratoscopelus warmingii*. DZUFJR 22156; Juvenil; CP 23,0 mm.

Ceratoscopelus warmingii (Lütken, 1892)

Os juvenis possuem 6 (5-7) AOa e 5 (4-6) AOp; 2 Pol; 4 Prc. Os indivíduos dessa espécie podem ser separados também pelo número de rastros branquiais $4(3) + 1 + 9-10(8) = 14-15$ (13); pela ausência de espinhos supraorbitais e pela presença de tecido luminoso ao longo da margem ventral do corpo. O número de miômeros varia entre 35 e 36.

Tamanho: juvenil 17,0-23,0 mm.

Habitat: espécie marinha, epi-mesopelágica, ocorre em águas tropicais e subtropicais entre 425 e 1.000 m de profundidade durante o dia. A noite ocorre desde próximo à superfície até 125 m de profundidade.

Nome vulgar: Peixe-lanterna.

Georreferenciamento

DZUFJR	Latitude (S)	Longitude (W)	Data	Tipo de arrasto	Profundidade de coleta	Rede	Malha (µm)	Nº. de inds.
21982	21°58'31,0"	039°50'29,7"	11/10/2001	oblíquo	1.000 m	cilíndrico-cônica	500	2
22020	21°54'36,5"	039°45'20,0"	10/10/2001	oblíquo	1.000 m	cilíndrico-cônica	500	1
22084	22°31'40,9"	040°02'39,6"	07/11/2001	oblíquo	1.000 m	cilíndrico-cônica	500	1
22086	22°31'40,9"	040°02'39,6"	07/11/2001	oblíquo	1.000 m	cilíndrico-cônica	500	1
22156	21°57'10,5"	039°43'33,3"	09/10/2001	oblíquo	1.000 m	cilíndrico-cônica	500	1
22711	21°54'36,5"	039°45'20,0"	10/10/2001	oblíquo	1.000 m	cilíndrico-cônica	500	2

Referências: Nafpakitis *et al.*, 1977; Castro & Bonecker, 2006c; Santos & Figueiredo, 2008.



Figura 60: *Diaphus anderseni*. DZUFRJ 22794; Juvenil; CP 23,5 mm.

Diaphus anderseni Tåning, 1932

Os juvenis apresentam Dn, Vn e So redondos e grandes. Os fotóforos são maiores que a maioria das espécies de *Diaphus*. SAO está em linha reta ou um pouco angulado; 4 Prc formando um arco; 1 Pol; 4 Aoa e 4 a 5 AOp.

Tamanho: juvenil 11,7-23,5 mm.

Habitat: espécie marinha, mesopelágica, ocorrendo entre 100 e 500 m de profundidade.

Nome vulgar: Peixe-lanterna.

Georreferenciamento

DZUFRJ	Latitude (S)	Longitude (W)	Data	Tipo de arrasto	Profundidade de coleta	Rede	Malha (µm)	Nº. de inds.
22794	21°58'31,0"	039°50'29,7"	11/10/2001	oblíquo	1.000 m	cilíndrico-cônica	500	1
22797	22°08'17,5"	039°46'28,5"	11/05/2002	oblíquo	1.000 m	cilíndrico-cônica	500	1
22800	22°02'30,0"	039°49'41,2"	12/05/2002	oblíquo	1.000 m	cilíndrico-cônica	500	1

Referências: Nafpakitis *et al.*, 1977; Castro & Bonecker, 2006c; Santos & Figueiredo, 2008.



Figura 61 - A: *Diaphus dumerilii*. DZUFRJ 21983; Transformação; CP 16,0 mm.

Diaphus dumerilii (Bleeker, 1856)

Os indivíduos em transformação podem ser facilmente separados dos demais *Diaphus* por apresentarem os fotóforos AOa em linha reta; 7 (6 a 8) AOa e 5 (5 a 6) AOp; SAO angular; 4 Prc formando um arco; 1 Pol; Vn pequeno e situado na margem ventral anterior da pupila.

Tamanho: transformação 16,0-17,0 mm; juvenil 26,5 mm; adulto 65,0 mm.

Habitat: espécie marinha, mesopelágica, ocorrendo até 805 m de profundidade.

Nome vulgar: Peixe-lanterna.



Figura 61 - B: DZUFRJ 22149; Juvenil; CP 26,5 mm.



Figura 61 - C: DZUFRJ 22141; Adulto; CP 65,0 mm.

Georreferenciamento

DZUFRJ	Latitude	Longitude	Data	Tipo de arrasto	Profundidade de coleta	Rede	Malha (µm)	Nº. de inds.
21983	21°58'31,0"	039°50'29,7"	10/10/2001	oblíquo	1.000 m	cilíndrico-cônica	500	1
21995	22°07'58,8"	039°49'08,9"	02/12/2002	vertical	200 - 1.100 m	cilíndrico-cônica	200	6
22141	21°54'36,5"	039°45'20,0"	10/10/2001	oblíquo	1.000 m	cilíndrico-cônica	500	1
22149	21°53'10,4"	039°45'49,9"	10/10/2001	oblíquo	1.000 m	cilíndrico-cônica	500	1

Referências: Nafpakitis *et al.*, 1977; Castro & Bonecker, 2006c; Santos & Figueiredo, 2008.



Figura 62: *Diaphus mollis*. DZUFRJ 22795; Transformação; CP 12,5 mm.

Diaphus mollis

Tåning, 1928

Os indivíduos em transformação podem ser separados dos demais *Diaphus* por apresentarem o Vn alongado; SAO em ângulo obtuso e SAO1 localizado acima e atrás do VO5; 5 (4 a 6) AOa e 4 (3 a 5) AOp; AOa1 elevado e no nível do SAO2; 4 Prc formando um arco; 1 Pol. O número de miômeros varia entre 33 e 34.

Tamanho: transformação 12,3-12,5 mm.

Habitat: espécie marinha, mesopelágica, ocorrendo entre 300 e 600 m de profundidade. Durante a noite migra para próximo da superfície.

Nome vulgar: Peixe-lanterna.

Georreferenciamento

DZUFRJ	Latitude (S)	Longitude (W)	Data	Tipo de arrasto	Profundidade de coleta	Rede	Malha (µm)	Nº. de inds.
22792	21°53'10,4"	039°45'49,9"	10/10/2001	oblíquo	1.000 m	cilíndrico-cônica	500	1
22795	22°06'52,3"	039°48'46,2"	11/05/2002	oblíquo	1.000 m	cilíndrico-cônica	500	1

Referências: Nafpakititis *et al.*, 1977; Fahay, 2007; Santos & Figueiredo, 2008.



Figura 63: *Diaphus splendidus*. DZUFRJ 22162; Transformação; CP 12,3 mm.

Diaphus splendidus (Brauer, 1904)

Os indivíduos em transformação não apresentam SO; possuem SAO em linha reta ou um pouco angulado; VLO próximo a linha lateral; 4 Prc formando um arco; 1 Pol, próximo a linha lateral; 6 (7) AOa e 6 (5) AOp. A espécie possui uma escama luminosa triangular grande no PLO e um espinho supraorbital.

Tamanho: transformação 12,3-17,0 mm.

Habitat: espécie marinha, mesopelágica, ocorrendo entre 40 e 3.872 m de profundidade.

Nome vulgar: Peixe-lanterna

Georreferenciamento

DZUFRJ	Latitude (S)	Longitude (W)	Data	Tipo de arrasto	Profundidade de coleta	Rede	Malha (µm)	Nº. de inds.
22162	22°07'29,0"	039°06'23,5"	10/05/2002	oblíquo	1.000 m	cilíndrico-cônica	500	1
22799	22°08'17,5"	039°46'28,5"	11/05/2002	oblíquo	1.000 m	cilíndrico-cônica	500	1

Referências: Nafpakititis *et al.*, 1977; Castro & Bonecker, 2006c; Santos & Figueiredo, 2008.



Figura 64: *Hygophum hygomii*. DZUFRJ 7586; Pré-flexão; CP 3,3 mm.

Hygophum hygomii (Lütken, 1892)

Possui olhos moderadamente elípticos com massa de tecido coróide amarronzado na margem ventral. A nadadeira anal começa próximo ao ânus. Apresenta um fotóforo no istmo e pigmentos no cleitro e no final do intestino, próximo ao ânus. Em alguns exemplares é possível ver melanóforos na margem da membrana dorsal. O número de miômeros varia entre 36 e 38.

Tamanho: pré-flexão 3,3 mm.

Habitat: espécie marinha, epi-mesopelágica, ocorre em águas temperadas e subtropicais entre 425 e 750 m de profundidade durante o dia. A noite ocorre desde próximo à superfície até 125 m de profundidade.

Nome vulgar: Peixe-lanterna.

Georreferenciamento

DZUFRJ	Latitude (S)	Longitude (W)	Data	Tipo de arrasto	Profundidade de coleta	Rede	Malha (µm)	Nº. de inds.
7586	22°02,27'	039°43,49'	18/06/2003	vertical	90 m	cilíndrico-cônica	500	1
23980	21°58'31,0"	039°50'29,7"	10/10/2001	oblíquo	1.000 m	cilíndrico-cônica	500	1

Referências: Moser & Ahlstrom, 1996; Castro & Bonecker, 2006c; Moser & Watson, 2006; Fahay, 2007.



Figura 65 - A: *Hygophum reinhardtii*. DZUFRJ 14694; Pré-flexão; CP 6,8 mm.

Hygophum reinhardtii (Lütken, 1892)

Nos estágios de pré-flexão, flexão e pós-flexão essa espécie possui olhos muito elípticos e um pouco pedunculados, com tecido coróide cônico ventral. Tem corpo alongado e intestino longo, que alcança a metade do corpo. Durante o desenvolvimento o padrão de pigmentação varia. Na pré-flexão possui pigmentos logo após o cleitro, um par dorsal no final do intestino, dois pares na região lateral do intestino, entre outros. Durante a flexão há um pigmento no opérculo, até oito na região lateral do intestino, uma série de sete a 12 na região pós-anal começando na base da nadadeira anal. Na pós-flexão possui cinco a dez no miossepto na região pós-anal, até oito pares laterais no intestino e até 15 na base da nadadeira anal. O número de miômeros varia entre 38 e 40. Na transformação os fotóforos Br1, PO1, PO5, e VO4 são os primeiros que aparecem. Os indivíduos em transformação, juvenis e adultos possuem SAO1 um pouco atrás do VO2 e abaixo de uma linha reta conectando SAO2 com VLO. Possui SAO3 na direção da origem da nadadeira anal e em contato com a linha lateral; 2 Pol, o segundo à frente da base da nadadeira adiposa e em contato com a linha lateral; 2 Prc, o segundo situado na linha lateral; 7 (6 a 8) AOa e 7 (6 a 9) AOp. Nesses estágios o olho fica arredondado e há uma regressão do tecido coróide.

Tamanho: pré-flexão 3,8-8,4 mm; flexão 9,1-10,2 mm; pós-flexão 11,2-14,8 mm; transformação 15,6-15,7 mm; juvenil 16,0 mm; adulto 36,0 mm.

Habitat: espécie marinha, epi-mesopelágica, ocorre em águas tropicais e subtropicais entre 475 e 850 m de profundidade durante o dia. A noite ocorre desde próximo à superfície até 175 m de profundidade.

Nome vulgar: Peixe-lanterna.



Figura 65 - B: DZUFRJ 14267; Flexão; CP 9,6 mm.



Figura 65 - C: DZUFRJ 1211; Pós-flexão; CP 14,5 mm.



Figura 65 - D: DZUFRJ 22088; Juvenil; CP 16,0 mm.



Figura 65 - E: DZUFRJ 7574; Adulto; CP 36,0 mm.

Georreferenciamento

DZUFRJ	Latitude (S)	Longitude (W)	Data	Tipo de arrasto	Profundidade de coleta	Rede	Malha (µm)	Nº. de inds.
1179	22°07'29,0"	039°06'23,5"	10/05/2002	oblíquo	1.000 m	cilíndrico-cônica	500	1
1211	22°02'30,0"	039°49'41,2"	12/05/2002	oblíquo	1.000 m	cilíndrico-cônica	500	2
1249	22°08'17,5"	039°46'28,5"	11/05/2002	oblíquo	1.000 m	cilíndrico-cônica	500	1
5519	22°31'58,9"	040°02'53,4"	07/11/2001	oblíquo	1.000 m	cilíndrico-cônica	500	2
5521	22°31'40,9"	040°02'39,6"	07/11/2001	oblíquo	1.000 m	cilíndrico-cônica	500	3
5525	22°31'58,9"	040°02'53,4"	07/11/2001	oblíquo	1.000 m	cilíndrico-cônica	500	1
5526	22°32'49,0"	040°04'20,9"	07/11/2001	oblíquo	1.000 m	cilíndrico-cônica	500	1
5527	22°32'49,0"	040°04'20,9"	07/11/2001	oblíquo	1.000 m	cilíndrico-cônica	500	3
5530	22°31'40,9"	040°02'39,6"	07/11/2001	oblíquo	1.000 m	cilíndrico-cônica	500	4
7381	21°58'31,0"	039°50'29,7"	10/10/2001	oblíquo	1.000 m	cilíndrico-cônica	500	10
7387	21°54'36,5"	039°45'20,0"	10/10/2001	oblíquo	1.000 m	cilíndrico-cônica	500	5
7389	21°54'36,5"	039°45'20,0"	09/10/2001	oblíquo	1.000 m	cilíndrico-cônica	500	2
7391	21°53'10,4"	039°45'49,9"	10/10/2001	oblíquo	1.000 m	cilíndrico-cônica	500	1
7563	21°54'36,5"	039°45'20,0"	10/10/2001	oblíquo	1.000 m	cilíndrico-cônica	500	8
7566	21°58'31,0"	039°50'29,7"	11/10/2001	oblíquo	1.000 m	cilíndrico-cônica	500	12
7570	21°58'31,0"	039°50'29,7"	10/10/2001	oblíquo	1.000 m	cilíndrico-cônica	500	5
7574	21°57'10,5"	039°43'33,3"	09/10/2001	oblíquo	1.000 m	cilíndrico-cônica	500	3
22063	22°02,27'	039°43,49'	18/06/2003	vertical	90 m	cilíndrico-cônica	500	1
22087	22°32'50,0"	040°04'09,9"	06/11/2001	oblíquo	1.000 m	cilíndrico-cônica	500	1
22088	22°31'40,9"	040°02'39,6"	07/11/2001	oblíquo	1.000 m	cilíndrico-cônica	500	8
22168	21°53'10,4"	039°45'49,9"	10/10/2001	oblíquo	1.000 m	cilíndrico-cônica	500	2
22170	22°02,27'	039°43,49'	18/06/2003	vertical	100 - 480 m	cilíndrico-cônica	500	1

Referências: Nafpakitis *et al.*, 1977; Moser & Ahlstrom, 1996; Castro & Bonecker, 2006c; Moser & Watson, 2006; Fahay, 2007; Santos & Figueiredo, 2008.



Figura 66: *Hygophum taaningi*. DZUFRJ 22785; Flexão; CP 5,1 mm.

Hygophum taaningi Becker, 1965

Possui olhos moderadamente elípticos sem tecido coroide, maiores e mais largos que nas outras espécies de *Hygophum*. O corpo é relativamente mais alto e comprimido lateralmente em comparação com outras espécies desse gênero. Durante a flexão possui um par de pigmentos na margem anterolateral da maxila inferior, um par no istmo, no cleitro e no final do intestino, próximo ao ânus. O número de miômeros varia entre 35 e 36.

Tamanho: flexão 5,1 mm.

Habitat: espécie marinha, epi-mesopelágica, ocorre em águas tropicais e subtropicais entre 475 e 1.000 m de profundidade durante o dia. A noite ocorre desde próximo à superfície até 125 m de profundidade.

Nome vulgar: Peixe-lanterna.

Georreferenciamento

DZUFRJ	Latitude (S)	Longitude (W)	Data	Tipo de arrasto	Profundidade de coleta	Rede	Malha (µm)	Nº. de inds.
22785	22°07'29,0"	039°06'23,5"	10/05/2002	oblíquo	1.000 m	cilíndrico-cônica	500	1

Referências: Moser & Ahlstrom, 1996; Castro & Bonecker, 2006c; Moser & Watson, 2006; Fahay, 2007.



Figura 67: *Lampadena* sp. 1. DZUFRJ 22160; Pré-flexão; CP 5,0 mm.

Lampadena sp. 1

As larvas de *Lampadena* coletadas possuem, durante o período de pré-flexão, pigmentos nas margens dorsal e ventral do corpo na região da cauda; sobre a margem posterior do intestino, próximo ao ânus; na área da vesícula gasosa e um cromatóforo estrelado na margem ventral anterior do intestino. O número de miômeros varia entre 35 e 38. No Brasil já foram coletadas as espécies *Lampadena anomala* Parr, 1928; *Lampadena chavesi* Collett, 1905; *Lampadena luminosa* (Garman, 1899); *Lampadena notialis* Nafpaktitis & Paxton, 1968 e *Lampadena speculigera* Goode & Bean, 1896.

Tamanho: pré-flexão 3,5-6,1 mm.

Habitat: as espécies de *Lampadena* são marinhas, mesopelágicas, podendo ocorrer até 2.000 m de profundidade. Algumas espécies migram durante a noite para próximo da superfície.

Nome vulgar: Peixe-lanterna.

Georreferenciamento

DZUFRJ	Latitude (S)	Longitude (W)	Data	Tipo de arrasto	Profundidade de coleta	Rede	Malha (µm)	Nº. de inds.
22042	22°06'52,3"	039°48'46,2"	11/05/2002	oblíquo	até a termoclina	bongô	500	1
22056	22°06'52,3"	039°48'46,2"	11/05/2002	oblíquo	até a termoclina	bongô	330	2
22158	22°02'30,0"	039°49'41,2"	12/05/2002	oblíquo	até a termoclina	bongô	330	1
22160	22°02'30,0"	039°49'41,2"	12/05/2002	oblíquo	até a termoclina	bongô	500	1
22787	22°08'14,9"	039°46'34,6"	11/05/2002	oblíquo	até a termoclina	bongô	330	1

Referências: Moser & Ahlstrom, 1996; Castro & Bonecker, 2006c; Moser & Watson, 2006.



Figura 68: *Lampadena* sp. 2. . DZUFRJ 22167; Flexão; CP 7,6 mm.

Lampadena sp. 2

Possui fotóforo abaixo do olho na região posterior; pigmentos na cabeça, na região dorsal do corpo desde a base da nadadeira dorsal até o pedúnculo caudal. Possui ainda pigmentos na região do intestino e ânus, na base da nadadeira anal e no pedúnculo caudal. O número de miômeros varia entre 35 e 38. No Brasil já foram coletadas as espécies *Lampadena anomala* Parr, 1928; *Lampadena chavesi* Collett, 1905; *Lampadena luminosa* (Garman, 1899); *Lampadena notialis* Nafpaktitis & Paxton, 1968 e *Lampadena speculigera* Goode & Bean, 1896.

Tamanho: flexão 7,6 mm.

Habitat: as espécies de *Lampadena* são marinhas, mesopelágicas, podendo ocorrer até 2.000 m de profundidade. Algumas espécies migram durante a noite para próximo da superfície.

Nome vulgar: Peixe-lanterna.

Georreferenciamento

DZUFRJ	Latitude (S)	Longitude (W)	Data	Tipo de arrasto	Profundidade de coleta	Rede	Malha (µm)	Nº. de inds.
22167	21°57,51'	039°49,57'	19/06/2003	horizontal	superfície	nêuston	500	1

Referências: Moser & Ahlstrom, 1996; Castro & Bonecker, 2006c; Moser & Watson, 2006.



Figura 69 - A: *Lampanyctus alatus*. DZUFRJ 22788; Pós-flexão; CP 7,8 mm.

Lampanyctus alatus Goode & Bean, 1896

O intestino é curto e muito flexionado, a cabeça é relativamente grande. Possui pigmentos na região dorsal da cabeça, na base da nadadeira peitoral, no intestino e na ponta do focinho. O número de miômeros varia entre 33 e 36. Os indivíduos em transformação possuem fotóforos secundários na cabeça e na região entre a nadadeira pélvica e o pedúnculo caudal, glândula infracaudal curta e glândula luminosa na origem da nadadeira adiposa. Possui 6 (5 a 7) AOa e 5 a 7 (8) AOp; rastros branquiais do primeiro arco 4 (3) + 1 + 9 (10).

Tamanho: pós-flexão 7,8 mm; juvenil 16,5 mm.

Habitat: espécie marinha, epi-mesopelágica, ocorre em águas tropicais e subtropicais entre 275 e 1.000 m de profundidade durante o dia. A noite ocorre entre 40 e 275 m de profundidade.

Nome vulgar: Peixe-lanterna.



Figura 69 - B: DZUFRJ 22163; Juvenil; CP 16,5 mm.



Figura 69 - C: Fotóforos secundários no tronco.

Georreferenciamento

DZUFRJ	Latitude (S)	Longitude (W)	Data	Tipo de arrasto	Profundidade de coleta	Rede	Malha (µm)	Nº. de inds.
22163	21°54'36,5"	039°45'20,0"	10/10/2001	oblíquo	1.000 m	cilíndrico-cônica	500	1
22788	21°58'31,0"	039°50'29,7"	10/10/2001	oblíquo	1.000 m	cilíndrico-cônica	500	1

Referências: Nafpakitis *et al.*, 1977; Moser & Watson, 2006; Fahay, 2007; Santos & Figueiredo, 2008.



Figura 70 - A: *Lepidophanes gaussi*. DZUFRJ 22034; Flexão; CP 6,0 mm.

Lepidophanes gaussi (Brauer, 1906)

Possui corpo alongado (35 a 36 miômeros) e olhos redondos grandes. O intestino é longo e alcança a metade do corpo. As larvas no estágio de flexão possuem um pigmento dorsal e dois ventrais na região posterior do corpo. No estágio de pós-flexão, as larvas possuem dois pigmentos dorsais e dois ventrais na região da cauda, um no ânus, um abaixo da base da nadadeira peitoral, um na margem superior do opérculo e um na região occipital. O número de miômeros varia entre 35 e 36. Os indivíduos em transformação possuem 5 (6) AOa; 6 (5) AOp; 2 Pol; 4 Prc. A presença de tecido luminoso nas bases das nadadeiras peitoral e ventral e o número de rastros branquiais (3 + 1 + 8) separam essa espécie de *L. guentheri*.

Tamanho: flexão 5,6-6,7 mm; pós-flexão 7,0-9,2 mm; transformação 13,4-14,0 mm; juvenil 23,5-27,5 mm; adulto 31,5 mm.

Habitat: espécie marinha, epi-mesopelágica, ocorre em águas subtropicais entre 425 e 850 m de profundidade durante o dia. A noite ocorre desde próximo à superfície até 175 m de profundidade.

Nome vulgar: Peixe-lanterna.



Figura 70 - B: DZUFRJ 22145; Pós-flexão; CP 9,2 mm.



Figura 70 - C: DZUFRJ 21986; Transformação; CP 14,0 mm.



Figura 70 - D: DZUFRJ 22777; Juvenil; CP 27,5 mm.



Figura 70 - E: DZUF RJ 22770; Adulto; CP 31,5 mm.

Georreferenciamento

DZUF RJ	Latitude (S)	Longitude (W)	Data	Tipo de arrasto	Profundidade de coleta	Rede	Malha (µm)	Nº. de inds.
21986	21°57'10,5"	039°43'33,3"	09/10/2001	oblíquo	1.000 m	cilíndrico-cônica	500	3
21988	21°58'31,0"	039°50'29,7"	10/10/2001	oblíquo	1.000 m	cilíndrico-cônica	500	1
22017	22°08'14,9"	039°46'34,6"	11/05/2002	oblíquo	até a termoclina	bongô	500	3
22029	22°03'03,3"	039°50'39,0"	10/05/2002	oblíquo	até a termoclina	bongô	500	1
22032	22°06'37,8"	039°49'44,8"	10/05/2002	oblíquo	até a termoclina	bongô	500	2
22034	22°08'52,5"	039°46'27,9"	12/05/2002	oblíquo	até a termoclina	bongô	500	1
22038	22°07'29,0"	039°06'23,5"	10/05/2002	oblíquo	1.000 m	cilíndrico-cônica	500	3
22045	22°02'30,0"	039°49'41,2"	12/05/2002	oblíquo	até a termoclina	bongô	500	2
22046	21°53'10,4"	039°45'49,9"	10/10/2001	oblíquo	1.000 m	cilíndrico-cônica	500	1
22094	22°37'35,5"	040°09'32,8"	16/05/2002	oblíquo	1.000 m	cilíndrico-cônica	500	2
22095	22°33'47,7"	040°12'20,5"	17/05/2002	oblíquo	50 m	bongô	500	1
22096	22°36'54,9"	040°09'19,4"	16/05/2002	oblíquo	50 m	bongô	500	1
22097	22°31'58,9"	040°02'53,4"	07/11/2001	oblíquo	1.000 m	cilíndrico-cônica	500	1
22145	22°31'40,9"	040°02'39,6"	07/11/2001	oblíquo	1.000 m	cilíndrico-cônica	500	2
22770	21°53'10,4"	039°45'49,9"	10/10/2001	oblíquo	1.000 m	cilíndrico-cônica	500	1
22777	21°53'10,4"	039°45'49,9"	10/10/2001	oblíquo	1.000 m	cilíndrico-cônica	500	1
22782	21°58'31,0"	039°50'29,7"	11/10/2001	oblíquo	1.000 m	cilíndrico-cônica	500	1

Referências: Nafpakitis *et al.*, 1977; Moser & Ahlstrom, 1996; Castro & Bonecker, 2006c; Moser & Watson, 2006; Fahay, 2007; Santos & Figueiredo, 2008.



Figura 71 - A: *Lepidophanes guentheri*. A. DZUFRJ 22028; Flexão; CP 4,5 mm.

Lepidophanes guentheri (Goode & Bean, 1896)

Possui corpo alongado (36 miômeros) e olhos redondos grandes. O intestino é longo e alcança a metade do corpo. As larvas no estágio de flexão possuem três pigmentos dorsais e uma série ventral na região posterior do corpo. No estágio de pós-flexão as larvas possuem três pigmentos dorsais, três ventrais na região da cauda e um no ânus. Possui um fotóforo na base da nadadeira peitoral, um na região anterior e outro na região ventral do olho. Os indivíduos em transformação podem ser separadas das larvas de *L. gaussi* por apresentarem um número maior de rastros branquiais no primeiro arco e pela ausência de tecido luminoso na base da nadadeira peitoral. Rastros branquiais: 4 + 1 + 9 a 10. Os juvenis possuem 2 Pol, 4 Prc formando um arco e Prc4 na altura da linha lateral, na base da nadadeira caudal; SAO bem angulado; 5 AOa (5 a 6) e 6 (5 a 7) AOp.

Tamanho: flexão 4,5-8,8 mm; pós-flexão 9,0-12,6 mm; transformação 13,4-17,3 mm; juvenil 18,0-31,5 mm; adulto 41,0-43,0 mm.

Habitat: espécie marinha, epi-mesopelágica, ocorre em águas tropicais e subtropicais entre 700 e 950 m de profundidade durante o dia. A noite ocorre entre 50 e 175 m de profundidade.

Nome vulgar: Peixe-lanterna.



Figura 71 - B: DZUFRJ 22164; Pós-flexão; CP 11,3 mm.



Figura 71 - C: DZUFRJ 22161; Transformação; CP 15,5 mm.



Figura 71 - D: DZUFRJ 7380; Juvenil; CP 31,5 mm.



Figura 71 - E: DZUFRJ 5557; Adulto; CP 43,0 mm.



Figura 71 - F: Vista ventral durante a flexão.

Georreferenciamento

Latitude	Longitude	Data	Tipo de arrasto	Profundidade de coleta	Rede	Malha (µm)	Nº. de inds.
22°32'49,0"	040°04'20,9"	07/11/2001	oblíquo	1.000 m	cilíndrico-cônica	500	1
22°31'40,9"	040°02'39,6"	07/11/2001	oblíquo	1.000 m	cilíndrico-cônica	500	2
21°53'10,4"	039°45'49,9"	10/10/2001	oblíquo	1.000 m	cilíndrico-cônica	500	14
21°57'10,5"	039°43'33,3"	09/10/2001	oblíquo	1.000 m	cilíndrico-cônica	500	1
21°57'10,5"	039°43'33,3"	09/10/2001	oblíquo	1.000 m	cilíndrico-cônica	500	3
21°53'10,4"	039°45'49,9"	10/10/2001	oblíquo	1.000 m	cilíndrico-cônica	500	19
21°57'10,5"	039°43'33,3"	09/10/2001	oblíquo	1.000 m	cilíndrico-cônica	500	7
21°54'36,5"	039°45'20,0"	09/10/2001	oblíquo	1.000 m	cilíndrico-cônica	500	4
22°08'14,9"	039°46'34,6"	11/05/2002	oblíquo	até a termoclina	bongô	330	14
21°58'31,0"	039°50'29,7"	10/10/2001	oblíquo	1.000 m	cilíndrico-cônica	500	17
21°54'36,5"	039°45'20,0"	10/10/2001	oblíquo	1.000 m	cilíndrico-cônica	500	23
22°08'01,8"	039°37'30,8"	03/12/2002	vertical	1.400 - 2.000 m	cilíndrico-cônica	200	1
22°35'08,5"	039°46'22,3"	06/12/2002	vertical	50 m	cilíndrico-cônica	200	4
21°58'31,0"	039°50'29,7"	10/10/2001	oblíquo	1.000 m	cilíndrico-cônica	500	18
21°58'31,0"	039°50'29,7"	11/10/2001	oblíquo	1.000 m	cilíndrico-cônica	500	7
22°08'17,5"	039°46'28,5"	11/05/2002	oblíquo	1.000 m	cilíndrico-cônica	500	3
21°54'36,5"	039°45'20,0"	10/10/2001	oblíquo	1.000 m	cilíndrico-cônica	500	8
21°53'10,4"	039°45'49,9"	10/10/2001	oblíquo	1.000 m	cilíndrico-cônica	500	8
22°08'52,5"	039°46'27,9"	12/05/2002	oblíquo	até a termoclina	bongô	500	2
22°02'30,0"	039°49'41,2"	12/05/2002	oblíquo	até a termoclina	bongô	330	43
22°02'30,0"	039°49'41,2"	12/05/2002	oblíquo	1.000 m	cilíndrico-cônica	500	18
22°08'52,5"	039°46'27,9"	12/05/2002	oblíquo	até a termoclina	bongô	330	2
22°07'29,0"	039°06'23,5"	10/05/2002	oblíquo	1.000 m	cilíndrico-cônica	500	231
22°06'52,3"	039°48'46,2"	11/05/2002	oblíquo	1.000 m	cilíndrico-cônica	500	3
22°08'14,9"	039°46'34,6"	11/05/2002	oblíquo	até a termoclina	bongô	500	16
22°03'03,3"	039°50'39,0"	10/05/2002	oblíquo	até a termoclina	bongô	500	4
22°06'52,3"	039°48'46,2"	11/05/2002	oblíquo	até a termoclina	bongô	330	28
22°43,56'	039°53,25'	14/06/2003	vertical	60 m	cilíndrico-cônica	500	1
22°03'03,3"	039°50'39,0"	10/05/2002	oblíquo	até a termoclina	bongô	330	9
22°42'06,0"	040°14'26,0"	19/05/2002	oblíquo	50 m	bongô	500	1
22°38'29,0"	040°17'40,0"	18/05/2002	oblíquo	800 m	cilíndrico-cônica	500	2
22°36'54,9"	040°09'19,4"	16/05/2002	oblíquo	50 m	bongô	500	3
22°31'58,9"	040°02'53,4"	07/11/2001	oblíquo	1.000 m	cilíndrico-cônica	500	1
21°57,12'	039°37,32'	16/06/2003	vertical	2.000 m	cilíndrico-cônica	500	1
22°02'35,2"	039°43'18,2"	04/12/2002	horizontal	superfície	nêuston	500	2
22°33'47,7"	040°12'20,5"	17/05/2002	oblíquo	50 m	bongô	500	6
22°31'40,9"	040°02'39,6"	07/11/2001	oblíquo	1.000 m	cilíndrico-cônica	500	10
22°33'45,8"	040°13'22,9"	17/05/2002	oblíquo	800 m	cilíndrico-cônica	500	11
22°33'47,7"	040°12'20,5"	17/05/2002	oblíquo	50 m	bongô	330	13
22°06'37,8"	039°49'44,8"	10/05/2002	oblíquo	até a termoclina	bongô	330	84
22°36'54,9"	040°09'19,4"	16/05/2002	oblíquo	50 m	bongô	330	24
22°39,68'	040°03,24'	13/06/2003	vertical	60 m	cilíndrico-cônica	500	1
22°31'40,9"	040°02'39,6"	07/11/2001	oblíquo	1.000 m	cilíndrico-cônica	500	2
22°06'52,3"	039°48'46,2"	11/05/2002	oblíquo	até a termoclina	bongô	500	4
22°42'06,0"	040°14'26"	19/05/2002	oblíquo	50 m	bongô	330	1
22°37'35,5"	040°09'32,8"	16/05/2002	oblíquo	1.000 m	cilíndrico-cônica	500	12
22°31'58,9"	040°02'53,4"	07/11/2001	oblíquo	1.000 m	cilíndrico-cônica	500	5
22°02'30,0"	039°49'41,2"	12/05/2002	oblíquo	até a termoclina	bongô	500	19
22°38'25,0"	040°17'41,0"	19/05/2002	oblíquo	40 m	bongô	330	2
21°57,12'	039°37,32'	18/06/2003	vertical	500 - 980 m	cilíndrico-cônica	500	1
22°06'37,8"	039°49'44,8"	10/05/2002	oblíquo	até a termoclina	bongô	500	30

Referências: Nafpakitis *et al.*, 1977; Moser & Ahlstrom, 1996; Castro & Bonecker, 2006c; Moser & Watson, 2006; Fahay, 2007; Santos & Figueiredo, 2008.



Figura 72 - A: *Lobianchia gemellarii*. DZUFRJ 22148; Flexão; CP 4,9 mm.

Lobianchia gemellarii (Cocco, 1838)

Possui cabeça grande e olhos ovais grandes com tecido coróide lunado ventral. A nadadeira peitoral é bilobada com os quatro raios superiores precoces mais alongados. Durante a pré-flexão e flexão possui melanóforos na base da nadadeira peitoral, anterior a base da peitoral, na parte anterior do intestino e na região do ânus. Possui pigmentos espalhados nos raios da nadadeira peitoral e pigmentos internos na vesícula gasosa. O número de miômeros varia entre 34 e 35. Os juvenis possuem 4 Prc, 5 AOa e 6 AOp, SAO normalmente em curva.



Figura 72 - B: DZUFRJ 22153; Juvenil; CP 25,0 mm.

Tamanho: flexão 4,9 mm; juvenil 25,0 mm.

Habitat: espécie marinha, epi-mesopelágica, ocorre em águas tropicais e subtropicais entre 325 e 550 m de profundidade durante o dia. A noite ocorre entre 40 e 175 m de profundidade.

Nome vulgar: Peixe-lanterna.

Georreferenciamento

DZUFRJ	Latitude (S)	Longitude (W)	Data	Tipo de arrasto	Profundidade de coleta	Rede	Malha (µm)	Nº. de inds.
22148	22°07'29,0"	039°06'23,5"	10/05/2002	oblíquo	1.000 m	cilíndrico-cônica	500	1
22153	21°53'10,4"	039°45'49,9"	10/10/2001	oblíquo	1.000 m	cilíndrico-cônica	500	1

Referências: Nafpakitis *et al.*, 1977; Moser & Ahlstrom, 1996; Castro & Bonecker, 2006c; Moser & Watson, 2006; Fahay, 2007; Santos & Figueiredo, 2008.



Figura 73- A: *Myctophum affine*. DZUFRJ 22157; Pós-flexão; CP 7,3 mm.

Myctophum affine (Lütken, 1892)

As larvas em pré-flexão, flexão e pós-flexão possuem olhos elípticos com uma pequena massa cônica ventral de tecido coróide. As nadadeiras peitorais são grandes e os raios se desenvolvem precocemente. No estágio de flexão há pigmentos nas maxilas, no cleitro, no istmo, um dorsal e um ventral na região posterior do corpo e na superfície ventral do intestino. Possui um ou dois melanóforos na parte interna da base da nadadeira peitoral, enquanto em *M. nitidulum* há vários melanóforos grandes. Na parte dorsal da cabeça existem quatro pigmentos formando um arco e mais um no centro. O número de miômeros varia entre 37 e 38. Os indivíduos em transformação possuem SAO em linha reta com o VO3; 1 Pol; 2 Prc; 8 a 9 (7) AOa e 5 (4 a 6) AOp; AOp1 normalmente sobre o final da base da nadadeira anal. A margem póstero-dorsal do opérculo é arredondada e nos juvenis, as escamas são ctenóides.



Figura 73 - B: DZUFRJ 23132; Juvenil. CP 17,0 mm.



Figura 73 - C: DZUFRJ 2688; Adulto; CP 46,0 mm.

Tamanho: pós-flexão 7,3 mm; juvenil 13,5-21,0 mm; adulto 25,5-49,5 mm.

Habitat: espécie marinha, epi-mesopelágica, ocorre em águas tropicais entre 300 e 650 m de profundidade durante o dia. A noite ocorre desde próximo à superfície até 275 m de profundidade.

Nome vulgar: Peixe-lanterna.

Georreferenciamento

DZUFRJ	Latitude (S)	Longitude (W)	Data	Tipo de arrasto	Profundidade de coleta	Rede	Malha (µm)	Nº. de inds.
2615	22°08'01,8"	039°37'30,8"	03/12/2002	horizontal	superfície	nêuston	500	10
2617	22°35'08,5"	039°46'22,3"	07/12/2002	horizontal	superfície	nêuston	500	4
2620	22°35'08,5"	039°46'22,3"	07/12/2002	horizontal	superfície	nêuston	500	2
5554	22°32'49,0"	040°04'20,9"	07/11/2001	oblíquo	1.000 m	cilíndrico-cônica	500	1
5556	22°32'49,0"	040°04'20,9"	07/11/2001	oblíquo	1.000 m	cilíndrico-cônica	500	1
22018	22°08'14,9"	039°46'34,6"	11/05/2002	oblíquo	até a termoclina	bongô	330	2

DZUFRJ	Latitude (S)	Longitude (W)	Data	Tipo de arrasto	Profundidade de coleta	Rede	Malha (µm)	Nº. de inds.
23130	22°08,03'	039°50,11'	16/06/2003	horizontal	superfície	nêuston	500	7
23131	22°08,07'	039°37,58'	17/06/2003	horizontal	superfície	nêuston	500	2
23135	21°57'08,3"	039°49'05,2"	05/12/2002	horizontal	superfície	nêuston	500	18
23136	21°57'08,3"	039°49'05,2"	05/12/2002	horizontal	superfície	nêuston	500	5
23137	22°02'35,2"	039°43'18,2"	04/12/2002	horizontal	superfície	nêuston	500	6
23795	22°02'35,2"	039°43'18,2"	04/12/2002	horizontal	superfície	nêuston	500	1
23796	22°08,03'	039°50,11'	16/06/2003	horizontal	superfície	nêuston	500	8
23832	22°02,27'	039°43,49'	18/06/2003	horizontal	superfície	nêuston	500	1
23881	22°43'50,4"	039°53'20,5"	07/12/2002	horizontal	superfície	nêuston	500	10
23892	22°43'50,4"	039°53'20,5"	07/12/2002	horizontal	superfície	nêuston	500	4

Referências: Nafpakititis *et al.*, 1977; Moser & Ahlstrom, 1996; Castro & Bonecker, 2006c; Moser & Watson, 2006; Fahay, 2007; Santos & Figueiredo, 2008.



Figura 74 - A: *Myctophum nitidulum*. DZUFRJ 22159; Juvenil; CP 26,5 mm.

Myctophum nitidulum Garman, 1899

As larvas em pré-flexão, flexão e pós-flexão possuem olhos elípticos com uma pequena massa cônica ventral de tecido coróide. As nadadeiras peitorais são grandes e os raios se desenvolvem precocemente. No estágio de flexão há pigmentos na extremidade da maxila inferior, dois na margem dorsal e um na margem ventral do corpo, um no focinho e outros na região ventral do intestino, no opérculo e na base da nadadeira peitoral. Possui vários melanóforos grandes na parte interna da base da nadadeira peitoral, enquanto em *M. affine* há um ou dois melanóforos. Olhando a cabeça dorsalmente pode-se observar um par de pigmentos na parte lateral posterior do cérebro. O número de miômeros varia entre 36 e 39. Os indivíduos em transformação apresentam SAO em linha reta passando atrás do VO3; 2 Prc; Pol acima do último AOa; 9 (8 a 10) AOa e 5 (4 a 6) AOp; AOp1 normalmente sobre o final da base da nadadeira anal. A margem póstero-dorsal do opérculo é angular e pontuda; nos indivíduos em transformação ou juvenis, as escamas são cicloides.



Figura 74 - B: DZUFRJ 22144; Adulto; CP 37,0 mm.

Tamanho: pós-flexão 7,3 mm; juvenil 26,5 mm; adulto 37,0 mm.

Habitat: espécie marinha, epi-mesopelágica, ocorre em águas tropicais entre 475 e 850 m de profundidade durante o dia. A noite ocorre próximo à superfície.

Nome vulgar: Peixe-lanterna.

Georreferenciamento

DZUFRJ	Latitude	Longitude	Data	Tipo de arrasto	Profundidade de coleta	Rede	Malha (µm)	Nº. de inds.
22144	21°54'36,5"	039°45'20,0"	09/10/2001	oblíquo	1.000 m	cilíndrico-cônica	500	1
22157	22°33'47,7"	040°12'20,5"	17/05/2002	oblíquo	50 m	bongô	500	1
22159	22°31'40,9"	040°02'39,6"	07/11/2001	oblíquo	1.000 m	cilíndrico-cônica	500	1

Referências: Nafpakitis *et al.*, 1977; Moser & Ahlstrom, 1996; Castro & Bonecker, 2006c; Moser & Watson, 2006; Fahay, 2007; Santos & Figueiredo, 2008.



Figura 75- A: *Myctophum obtusirostre*. DZUFRJ 22174; Pré-flexão; CP 3,4 mm.

Myctophum obtusirostre Tåning, 1928

Na pré-flexão, flexão e pós-flexão possui o corpo alto, mandíbula grande e olhos ovais com uma pequena massa cônica ventral de tecido coróide. As larvas no estágio de flexão possuem pigmentos nas extremidades das maxilas, na região anterior do cérebro, na base da nadadeira peitoral, no intestino e no cleitro. A distância pré-anal aumenta da pré-flexão (<50%) para a pós-flexão (>60%). O número de miômeros varia entre 35 e 36. Os indivíduos em transformação apresentam PLO anterior à base da nadadeira peitoral, SAO um pouco curvo, SAO1 um pouco a frente do VO4; 1 Pol sobre o último AOa; 2 Prc; 7 (6 a 8) AOa e 4 (3 a 5) AOp; AOp1 normalmente sobre a base da nadadeira anal. Nos indivíduos em transformação e juvenis, as escamas são cicloides.

Tamanho: pré-flexão 3,0-3,9 mm; flexão 4,0-5,9 mm; pós-flexão 6,0-7,4 mm; juvenil 15,0-17,2 mm.

Habitat: espécie marinha, epi-mesopelágica, ocorre em águas tropicais entre 325 e 750 m de profundidade durante o dia. A noite ocorre próximo à superfície.

Nome vulgar: Peixe-lanterna.



Figura 75- B: DZUFRJ 5511; Flexão; CP 5,5 mm.



Figura 75 - C: DZUFRJ 10945; Pós-flexão; CP 7,0 mm.



Figura 75 - D: DZUFRJ 22154; Juvenil; CP 17,0 mm.

Georreferenciamento

DZUFRJ	Latitude (S)	Longitude (W)	Data	Tipo de arrasto	Profundidade de coleta	Rede	Malha (µm)	Nº. de inds.
5511	22°32'50,0"	040°04'09,9"	06/11/2001	oblíquo	1.000 m	cilíndrico-cônica	500	2
7533	22°32'50,0"	040°04'09,9"	06/11/2001	oblíquo	1.000 m	cilíndrico-cônica	500	1
7556	21°54'36,5"	039°45'20,0"	10/10/2001	oblíquo	1.000 m	cilíndrico-cônica	500	1
7569	21°53'10,4"	039°45'49,9"	10/10/2001	oblíquo	1.000 m	cilíndrico-cônica	500	1
7572	21°54'36,5"	039°45'20,0"	09/10/2001	oblíquo	1.000 m	cilíndrico-cônica	500	3
21989	21°54'36,5"	039°45'20,0"	10/10/2001	oblíquo	1.000 m	cilíndrico-cônica	500	2
21990	21°57'10,5"	039°43'33,3"	09/10/2001	oblíquo	1.000 m	cilíndrico-cônica	500	3
21992	21°58'31,0"	039°50'29,7"	11/10/2001	oblíquo	1.000 m	cilíndrico-cônica	500	3
22013	21°58'31,0"	039°50'29,7"	10/10/2001	oblíquo	1.000 m	cilíndrico-cônica	500	2
22024	21°53'10,4"	039°45'49,9"	10/10/2001	oblíquo	1.000 m	cilíndrico-cônica	500	1
22040	22°03'03,3"	039°50'39,0"	10/05/2002	oblíquo	até a termoclina	bongô	330	1
22044	22°02'30,0"	039°49'41,2"	12/05/2002	oblíquo	1.000 m	cilíndrico-cônica	500	1
22089	22°32'50,0"	040°04'09,9"	06/11/2001	oblíquo	1.000 m	cilíndrico-cônica	500	1
22090	22°31'58,9"	040°02'53,4"	07/11/2001	oblíquo	1.000 m	cilíndrico-cônica	500	1
22151	22°08'17,5"	039°46'28,5"	11/05/2002	oblíquo	1.000 m	cilíndrico-cônica	500	3
22154	21°57'08,3"	039°49'05,2"	05/12/2002	horizontal	superfície	nêuston	500	2
22171	22°08'14,9"	039°46'34,6"	11/05/2002	oblíquo	até a termoclina	bongô	500	1
22174	22°33'47,7"	040°12'20,5"	17/05/2002	oblíquo	50 m	bongô	500	1
23129	21°57'08,3"	039°49'05,2"	05/12/2002	horizontal	superfície	nêuston	500	2

Referências: Nafpakitis *et al.*, 1977; Moser & Ahlstrom, 1996; Castro & Bonecker, 2006c; Moser & Watson, 2006; Fahay, 2007; Santos & Figueiredo, 2008.



Figura 76 - A: *Notolychnus valdiviae*. DZUFRJ 1210; Transformação; CP 14,7 mm.

Notolychnus valdiviae (Brauer, 1904)

A principal característica dos indivíduos em transformação e dos juvenis é a posição dos fotóforos VLO, SAO3 e Pol2 que estão situados bem próximo

à margem dorsal do corpo. Além disso, possuem um Dn pequeno; PLO bem à frente da base da nadadeira peitoral quase em contato com ela. Os fotóforos PO1, PO2 e PO5 são equidistantes formando uma linha horizontal; PO3 elevado até o nível do PVO1; PO4 muito elevado. O VO1 é elevado à frente do VO2; SAO um pouco angular, SAO3 muito próximo ao final da nadadeira dorsal; 2 Pol, Pol2 próximo à base da nadadeira adiposa; 2 Prc, o segundo situado acima do primeiro; 4 AOa e 4 (3) AOp. O número de miômeros varia entre 27 e 31.



Figura 76 - B: DZUFRJ 22146; Juvenil; CP 19,2 mm.

Tamanho: transformação 11,0-15,0 mm; juvenil 17,2-19,2 mm.

Habitat: espécie marinha, epi-mesopelágica, ocorre em águas tropicais e temperadas entre 375 e 650 m de profundidade durante o dia. A noite ocorre entre 40 e 125 m de profundidade.

Nome vulgar: Peixe-lanterna.

Georreferenciamento

DZUFRJ	Latitude (S)	Longitude (W)	Data	Tipo de arrasto	Profundidade de coleta	Rede	Malha (µm)	Nº. de inds.
1200	22°06'52,3"	039°48'46,2"	11/05/2002	oblíquo	1.000 m	cilíndrico-cônica	500	2
1210	22°02'30,0"	039°49'41,2"	12/05/2002	oblíquo	1.000 m	cilíndrico-cônica	500	3
22021	21°54'36,5"	039°45'20,0"	10/10/2001	oblíquo	1.000 m	cilíndrico-cônica	500	2
22025	21°58'31,0"	039°50'29,7"	10/10/2001	oblíquo	1.000 m	cilíndrico-cônica	500	2
22146	22°32'49,0"	040°04'20,9"	07/11/2001	oblíquo	1.000 m	cilíndrico-cônica	500	1

Referências: Nafpakitis *et al.*, 1977; Castro & Bonecker, 2006c; Fahay, 2007; Santos & Figueiredo, 2008.



Figura 77: *Notoscopelus caudispinosus*. DZUFRJ 22172; Flexão; CP 5,1 mm.

Notoscopelus caudispinosus (Johnson, 1863)

Possui cabeça e olhos grandes. Os dentes curvos se formam na maxila inferior no estágio de pré-flexão e o focinho é arredondado durante a flexão. O intestino é muito curto nos estágios iniciais (43% CP), aumentando em larvas maiores (66% CP). Possui 37 miômeros. Tem pigmentos no intestino e na cabeça na região posterior do olho. Larvas maiores (5,6 CP) tem dois melanóforos proeminentes no topo da cabeça.

Tamanho: flexão 5,1 mm.

Habitat: Espécie marinha, epi-mesopelágica, ocorre em águas tropicais e subtropicais entre 600 e 1.150 m de profundidade durante o dia. A noite ocorre entre 20 e 100 m de profundidade.

Nome vulgar: Peixe-lanterna.

Georreferenciamento

DZUFRJ	Latitude (S)	Longitude (W)	Data	Tipo de arrasto	Profundidade de coleta	Rede	Malha (µm)	Nº. de inds.
22172	21°54'36,5"	039°45'20,0"	09/10/2001	oblíquo	1.000 m	cilíndrico-cônica	500	1

Referências: Moser & Ahlstrom, 1996; Moser & Watson, 2006; Fahay, 2007.



Figura 78 - A: *Symbolophorus rufinus*. DZUFRJ 13589; Pré-flexão; CP 6,0 mm.

Symbolophorus rufinus Tåning, 1928

Possui corpo alongado, com 37 miômeros. A cabeça é achatada e os olhos são ovais e muito pedunculados, com tecido coroide pequeno. O intestino é longo e alcança mais da metade do corpo. A nadadeira peitoral se desenvolve precocemente, é grande e tem forma de asa. Tem pigmentos no istmo, na lateral do intestino, na extremidade da maxila superior e na região posterior da cabeça.



Figura 78 - B: Vista dorsal dos olhos ovais pedunculados.

Tamanho: pré-flexão 4,0-6,0 mm.

Habitat: espécie marinha, epi-mesopelágica, ocorre em águas tropicais e subtropicais entre 425 e 850 m de profundidade durante o dia. A noite ocorre desde próximo à superfície até 125 m de profundidade.

Nome vulgar: Peixe-lanterna.

Georreferenciamento

DZUFRJ	Latitude (S)	Longitude (W)	Data	Tipo de arrasto	Profundidade de coleta	Rede	Malha (µm)	Nº. de inds.
5551	22°31'40,9"	040°02'39,6"	07/11/2001	oblíquo	1.000 m	cilíndrico-cônica	500	1
22085	22°31'40,9"	040°02'39,6"	07/11/2001	oblíquo	1.000 m	cilíndrico-cônica	500	1
22152	21°58'31,0"	039°50'29,7"	10/10/2001	oblíquo	1.000 m	cilíndrico-cônica	500	1

Referências: Moser & Ahlstrom, 1996; Castro & Bonecker, 2006c; Moser & Watson, 2006; Fahay, 2007.

ORDEM LAMPRIFORMES

A ordem Lampriformes é composta por sete famílias com aproximadamente 21 espécies. Os peixes desta ordem apresentam maxila superior protrátil, não possuem espinhos verdadeiros nas nadadeiras e as pélvicas possuem de 0-17 raios.

Nesse estudo a ordem Lampriformes é representada pela família Trachipteridae.

Família Trachipteridae

A família Trachipteridae é mesopelágica e ocorre em todos os oceanos. Compreende três gêneros com aproximadamente dez espécies. Possuem corpo alongado e lateralmente comprimido. As maxilas são muito protráteis. Não possuem nadadeira anal. As nadadeiras dorsal e caudal são muito longas. A nadadeira pélvica é rudimentar nos adultos de algumas espécies, mas muito conspícua nas larvas. As larvas apresentam os primeiros raios da nadadeira dorsal e os raios da nadadeira pélvica longos e ornamentados.

No Brasil já foram identificadas três espécies nas fases de larva e adulto: *Desmodema polystictum* (Ogilby, 1879); *Trachipterus jacksonensis* (Ramsay, 1881) e *Zu cristatus* (Bonelli, 1819). Na área de estudo é contemplada a espécie *Zu cristatus*.



Figura 79: *Zu cristatus*. DZUFRJ 22487; Pré-flexão; CP 6,0 mm.

Zu cristatus (Bonelli, 1819)

Desenvolvimento precoce dos primeiros raios das nadadeiras dorsal e pélvica. Não tem nadadeira anal. Série de pigmentos alternados nas margens dorsal e ventral do corpo. Pigmentos espalhados na região do crânio. Mandíbula prostrátil. O número de miômeros varia aproximadamente entre 62 e 69.

Tamanho: pré-flexão 6,0 mm.

Habitat: espécie marinha, epi-mesopelágica, ocorre em águas tropicais e temperadas até 90 m de profundidade.

Georreferenciamento

DZUFRJ	Latitude (S)	Longitude (W)	Data	Tipo de arrasto	Profundidade de coleta	Rede	Malha (µm)	Nº. de inds.
22487	21°58'31,0"	039°50'29,7"	10/10/2001	oblíquo	1.000 m	cilíndrico-cônica	500	1

Referências: Olney, 2006a; Fahay, 2007.

ORDEM GADIFORMES

A ordem Gadiformes é formada por nove famílias com 555 espécies. As nadadeiras pélvicas, quando presentes, estão inseridas abaixo ou a frente das peitorais, com mais de 11 raios. Não possuem espinhos verdadeiros nas nadadeiras. As nadadeiras dorsal e anal são longas na maioria das espécies. As larvas costumam ser muito pigmentadas e a nadadeira caudal pode ser presente ou ausente. Muitos peixes comercialmente importantes pertencem a esta ordem e representam mais de um quarto da pesca mundial.

Nesse estudo a ordem Gadiformes é representada pelas famílias Bregmacerotidae, Macrouridae e Phycidae.

Família Bregmacerotidae

Os peixes da família Bregmacerotidae são pequenos, possuem hábito pelágico e apresentam uma distribuição circumglobal tanto em águas costeiras quanto em regiões oceânicas. Os adultos de algumas espécies realizam migração vertical e distribuem-se desde a superfície até aproximadamente 4.000 m de profundidade, sendo mais comuns até 300 m. As larvas podem ser coletadas até 600 m de profundidade e as espécies com distribuição mais costeira tendem a permanecer mais próximas à superfície. Esta família é composta por um único gênero (*Bregmaceros*) com no mínimo 15 espécies.

No Brasil já foram identificadas três espécies nas fases de larva e adulto: *Bregmaceros atlanticus* Goode & Bean, 1886; *Bregmaceros cantori* (Milliken & Houde, 1984) e *Bregmaceros* nov sp. Na área de estudo são contempladas as espécies *Bregmaceros atlanticus* e *Bregmaceros* nov sp.



Figura 80- A: *Bregmaceros atlanticus*. DZUFRJ 13147; Pré-flexão; CP 4,2 mm.

Bregmaceros atlanticus Goode & Bean, 1866

Possui intestino curto e corpo alongado (50-55 miômeros). Em larvas em pré-flexão (2,5-4,2 mm) aparecem pequenos melanóforos espalhados pela cabeça. Pigmentos na base da nadadeira, sobre a massa visceral e no lado ventral do intestino. Apresentam de dois a três melanóforos dorsais e de três a quatro melanóforos ventrais. Nadadeira anal e pedúnculo caudal começam a apresentar pigmentos. A partir de 4 mm os melanóforos espalhados pelo corpo se tornam mais numerosos. No estágio de flexão em diante (larvas maiores que 5,0 mm) aparece um raio prolongado localizado na região superior da cabeça, denominado raio occipital.

Tamanho: pré-flexão 2,0-4,2 mm; flexão 4,4-10,0 mm; pós-flexão 12,0-17,0 mm.

Habitat: espécie marinha, epi-mesopelágica, ocorre em águas oceânicas e costeiras.



Figura 80- B: DZUFRJ1626; Flexão; CP 4,4 mm.



Figura 80- C: DZUFRJ 7475; Pós-flexão; CP 16,0 mm.

Georreferenciamento

DZUFRJ	Latitude (S)	Longitude (W)	Data	Tipo de arrasto	Profundidade de coleta	Rede	Malha (µm)	Nº. de inds.
1174	22°02'30,3"	039°50'41,3"	10/05/2002	oblíquo	1.000 m	cilíndrico-cônica	500	2
1189	22°07'29,0"	039°06'23,5"	10/05/2002	oblíquo	1.000 m	cilíndrico-cônica	500	4
1252	22°08'17,5"	039°46'28,5"	11/05/2002	oblíquo	1.000 m	cilíndrico-cônica	500	3
6217	22°33'47,7"	040°12'20,5"	17/05/2002	oblíquo	50 m	bongô	500	6
533	22°34'05,0"	040°19'40,0"	17/05/2002	oblíquo	600 m	cilíndrico-cônica	500	6
599	22°38'29,0"	040°17'40,0"	18/05/2002	oblíquo	800 m	cilíndrico-cônica	500	11

DZUFRJ	Latitude (S)	Longitude (W)	Data	Tipo de arrasto	Profundidade de coleta	Rede	Malha (μ m)	Nº. de inds.
656	22°41'54,7"	040°14'04,5"	16/05/2002	oblíquo	1.000 m	cilíndrico-cônica	500	7
708	22°37'35,5"	040°09'32,8"	16/05/2002	oblíquo	1.000 m	cilíndrico-cônica	500	2
7476	21°57'10,5"	039°43'33,3"	09/10/2001	oblíquo	1.000 m	cilíndrico-cônica	500	1
7473	21°57'10,5"	039°43'33,3"	09/10/2001	oblíquo	1.000 m	cilíndrico-cônica	500	5
7475	21°57'10,5"	039°43'33,3"	09/10/2001	oblíquo	1.000 m	cilíndrico-cônica	500	4
7479	21°54'36,5"	039°45'20,0"	09/10/2001	oblíquo	1.000 m	cilíndrico-cônica	500	1
7470	21°54'36,5"	039°45'20,0"	10/10/2001	oblíquo	1.000 m	cilíndrico-cônica	500	3
7471	21°54'36,5"	039°45'20,0"	10/10/2001	oblíquo	1.000 m	cilíndrico-cônica	500	1
7478	21°53'10,4"	039°45'49,9"	10/10/2001	oblíquo	1.000 m	cilíndrico-cônica	500	4
7472	21°53'10,4"	039°45'49,9"	10/10/2001	oblíquo	1.000 m	cilíndrico-cônica	500	3
7474	21°58'31,0"	039°50'29,7"	10/10/2001	oblíquo	1.000 m	cilíndrico-cônica	500	4
7477	21°58'31,0"	039°50'29,7"	10/10/2001	oblíquo	1.000 m	cilíndrico-cônica	500	3
5445	22°32'50,0"	040°04'09,9"	06/11/2001	oblíquo	1.000 m	cilíndrico-cônica	500	1
5444	22°32'50,0"	040°04'09,9"	06/11/2001	oblíquo	1.000 m	cilíndrico-cônica	500	1
5443	22°32'49,0"	040°04'20,9"	07/11/2001	oblíquo	1.000 m	cilíndrico-cônica	500	1
22203	22°31'58,9"	040°02'53,4"	07/11/2001	oblíquo	1.000 m	cilíndrico-cônica	500	1
5441	22°31'40,9"	040°02'39,6"	07/11/2001	oblíquo	1.000 m	cilíndrico-cônica	500	1
5442	22°31'40,9"	040°02'39,6"	07/11/2001	oblíquo	1.000 m	cilíndrico-cônica	500	1
22200	22°07'58,8"	039°49'08,9"	02/12/2002	vertical	200 - 1.100 m	Cilíndrico-cônica	200	1
22790	22°28,52'	039°55,47'	16/06/2003	vertical	0 - 70 m	cilíndrico-cônica	500	1
22202	21°57,51'	039°49,57'	19/06/2003	vertical	0 - 95 m	cilíndrico-cônica	500	1
22791	21°57,51'	039°49,57'	19/06/2003	vertical	100 - 550 m	cilíndrico-cônica	500	1

Referências: Houde, 1981; Houde, 1984; Matsuura *et al.*, 1993; Namiki *et al.*, 2006; Hare *et al.*, 2006; Namiki *et al.*, 2007a; Fahay, 2007.



Figura 81: *Bregmaceros* nov sp. DZUFRJ 13487; Pré-flexão; CP 2,8 mm.

Bregmaceros nov sp.

Possui intestino curto e corpo alongado (52-59 miômeros) com menor número de pigmentos externos do que *B. atlanticus*. Nas larvas em pré-flexão (2,5-3,0 mm) os melanóforos da cabeça estão dispostos ao redor do raio occipital e apresentam três melanóforos sobre cada olho. Pigmentos no pedúnculo da nadadeira peitoral, sobre a massa visceral e no lado ventral do intestino. Possuem de dois a três melanóforos ventrais e dois dorsais opostos ao primeiro e terceiro pigmentos dorsais. A cabeça também apresenta menor número de melanóforos do que *B. atlanticus*. A primeira nadadeira dorsal é composta por um único raio prolongado localizado na região superior da cabeça, denominado raio occipital, que aparece no estágio de pré-flexão (antes da larva atingir 3,0 mm). Em exemplares maiores, o raio occipital alcança o meio da segunda nadadeira dorsal. A partir de 4,0 mm o corpo apresenta quatro melanóforos internos ventrais e quatro dorsais. Os pigmentos estão em menor número e distribuídos de maneira mais organizada que em *B. atlanticus*.

Tamanho: pré-flexão 2,8 mm.

Habitat: espécie marinha, epi-mesopelágica, ocorre em águas oceânicas. Anteriormente essa espécie era descrita como *Bregmaceros mcclllandii* Thompson, 1840 que é endêmica do Oceano Índico.

Georreferenciamento

DZUFRJ	Latitude (S)	Longitude (W)	Data	Tipo de arrasto	Profundidade de coleta	Rede	Malha (µm)	Nº. de inds.
6226	22°34'05,0"	040°19'40,0"	17/05/2002	oblíquo	600 m	cilíndrico-cônica	500	1

Referências: Houde, 1981; Houde, 1984; Matsuura *et al.*, 1993; Harold & Baltzegar, 2003; Namiki *et al.*, 2006; Hare *et al.*, 2006; Namiki *et al.*, 2007a; Fahay, 2007.

Família Macrouridae

A maioria das espécies da família Macrouridae é bentopelágica e vive em águas profundas. Ocorre desde o Ártico até a Antártica. Compreende quatro subfamílias e 27 gêneros com aproximadamente 350 espécies. Possuem o corpo alongado, cabeça grande e tronco curto terminando em uma cauda longa e com extremidade afilada. Não possuem nadadeira caudal. Podem apresentar uma nadadeira dorsal ou duas. No caso de duas nadadeiras dorsais, a primeira é curta e existe um espaço entre elas. As nadadeiras anal e dorsal são confluentes e a base da nadadeira anal é maior que da segunda nadadeira dorsal.

No Brasil já foram identificadas 30 espécies nas fases de larva e adulto. Nesse estudo é contemplada a espécie *Coryphaenoides armatus*.



Figura 82: *Coryphaenoides armatus*. DZUFRJ 7514; CP 5,7 mm.

Coryphaenoides armatus (Hector, 1875)

Possui o corpo alto na região anterior terminando em uma cauda longa e fina. As bases das nadadeiras pélvica e peitoral são muito pedunculadas. Os raios da nadadeira anal são maiores que os da nadadeira dorsal. Possui um grande espaço entre as nadadeiras dorsais. A pigmentação se concentra na parte posterior da cabeça, na região peritoneal e na porção anterior do corpo. A cauda não possui pigmentação.

Tamanho: 5,7-18,0 mm.

Habitat: espécie marinha, bentopelágica, ocorre em águas tropicais e subpolares em profundidades entre 2.000 e 5.500 m.

Georreferenciamento

DZUFRJ	Latitude (S)	Longitude (W)	Data	Tipo de arrasto	Profundidade de coleta	Rede	Malha (µm)	Nº. de inds.
7513	21°58'31,0"	039°50'29,7"	10/10/2001	oblíquo	1.000 m	cilíndrico-cônica	500	1
7514	21°58'31,0"	039°50'29,7"	11/10/2001	oblíquo	1.000 m	cilíndrico-cônica	500	1

Referências: Merrett, 2006; Fahay, 2007.

Família Phycidae

A família Phycidae é marinha e ocorre no Atlântico, na África do Sul, Nova Zelândia e Japão. Compreende cinco gêneros com 25 espécies. Possuem cabeça e focinho arredondados. O intestino é curto alcançando menos da metade do corpo. Presença de duas nadadeiras dorsais sem espinhos. A nadadeira pélvica tem três raios alongados.

No Brasil já foram identificadas três espécies nas fases de larva e adulto: *Urophycis brasiliensis* (Kaup, 1858); *Urophycis cirrata* (Goode & Bean, 1896) e *Urophycis mystacea* Miranda Ribeiro, 1903. Nesse estudo é contemplada a espécie *Urophycis cirrata*.



Figura 83: *Urophycis cirrata*. DZUFRJ 25290; Flexão; CP 10,5 mm.

Urophycis cirrata (Goode & Bean, 1896)

Possui a cabeça e o focinho arredondados. A base da nadadeira peitoral é um pouco pedunculada. A nadadeira pélvica tem três raios longos com as extremidades pigmentadas. A distância pré-anal é curta representando menos da metade do corpo.

Tamanho: flexão 10,5 mm.

Habitat: espécie marinha, batidemersal, ocorre em águas tropicais em profundidades entre 360 e 470 m.

Nome vulgar: Abrótea.

Georreferenciamento

DZUFRJ	Latitude (S)	Longitude (W)	Data	Tipo de arrasto	Profundidade de coleta	Rede	Malha (µm)	Nº. de inds.
25290	22°28,52'	039°55,47'	16/06/2003	horizontal	superfície	nêuston	500	1

Referências: Comyns & Bond, 2006; Fahay, 2007.

ORDEM OPHIDIIFORMES

A ordem Ophidiiformes possui cinco famílias com aproximadamente 385 espécies. As nadadeiras pélvicas, quando presentes, estão inseridas ao nível do pré-opérculo ou muito antes, e a nadadeira caudal é confluyente com as nadadeiras dorsal e anal.

Nesse estudo a ordem Ophidiiformes é representada pelas famílias Ophidiidae, Carapidae, e Aphyonidae.

Família Ophidiidae

A família Ophidiidae é marinha e ocorre nos oceanos Atlântico, Índico e Pacífico. Compreende quatro subfamílias com 48 gêneros e aproximadamente 222 espécies. Os peixes desta família possuem a nadadeira dorsal igual ou mais longa que a nadadeira anal e as larvas não apresentam vexilo. Nesse estudo só foi registrada larva da subfamília Ophidiinae. Possuem corpo alongado e comprimento pré-anal relativamente curto. As nadadeiras dorsal e caudal são confluentes com a nadadeira caudal. O intestino forma uma volta na sua porção mediana ou final no início do desenvolvimento. As larvas mais desenvolvidas são lateralmente comprimidas. Os dois raios da nadadeira pélvica têm origem na região torácica e migram para a região posterior quando a larva assenta no fundo. Embora algumas espécies possam apresentar muitos pigmentos, as larvas da maioria das espécies são pouco pigmentadas.

No Brasil já foram identificadas 35 espécies nas fases de larva e adulto. Nesse estudo é contemplada a espécie *Ophidion nocomis*.



Figura 84: *Ophidion nocomis*. DZUFRJ 22406; Pré-flexão; CP 10,0 mm.

Ophidion nocomis Robins & Böhlke, 1959

A cabeça e o corpo são extremamente delgados e o intestino forma uma volta próximo ao ânus. Esta região é muito pigmentada formando uma faixa. A região ventral do intestino não possui pigmentos. É observada uma faixa de pigmento no meio do corpo e outra na região do pedúnculo caudal. O número total de vértebras varia entre 84-87. Pode ser separada da espécie *Ophidion selenops* pelo padrão de pigmentação próximo ao ânus e na parte ventral do intestino que é mais intensa em *O. nocomis*.

Tamanho: pré-flexão 10,0 mm.

Habitat: espécie marinha, demersal, ocorre em águas tropicais até 17 m de profundidade.

Georreferenciamento

DZUFRJ	Latitude (S)	Longitude (W)	Data	Tipo de arrasto	Profundidade de coleta	Rede	Malha (µm)	Nº. de inds.
22406	22°39,68'	040°03,24'	13/06/2003	vertical	0 - 60 m	cilíndrico-cônica	500 µm	1

Referências: Fahay & Hare, 2006; Fahay, 2007.

Família Carapidae

A família Carapidae é marinha e ocorre nos oceanos Atlântico, Índico e Pacífico. Compreende sete gêneros e 31 espécies. Algumas espécies são mesopelágicas e outras demersais vivendo como inquilinas nas cavidades de invertebrados, como bivalves, holotúrias e asteroides. *Carapus bermudensis*, vive em associação com pepinos do mar enquanto *Echiodon dawsoni* e *Snyderidia canina* são de vida livre. As larvas planctônicas possuem um filamento pré-dorsal longo e normalmente ornamentado, denominado vexilo. Esta estrutura aparentemente representa uma especialização das larvas desta família. O corpo é alongado e as nadadeiras dorsal e anal são longas.

No Brasil já foram identificadas quatro espécies nas fases de larva e adulto: *Carapus bermudensis* (Jones, 1874); *Echiodon cryomargarites* Markle, Williams & Olney, 1983; *Echiodon dawsoni* Williams & Shipp, 1982 e *Snyderidia canina* Gilbert, 1905. Nesse estudo são contempladas as espécies *Echiodon dawsoni* e *Snyderidia canina*.

84 *Echiodon dawsoni* Williams & Shipp, 1928

O corpo é alongado com cauda filamentosa. O número de vértebras pré-caudais varia entre 21-25. O vexilo está localizado na altura do miômero 11, posterior a origem da nadadeira anal, e apresenta poucas ornamentações. O primeiro raio da nadadeira dorsal se insere imediatamente após o vexilo. Possui entre nove e treze raios na nadadeira anal anteriores à origem da nadadeira dorsal. Ausência de nadadeiras pélvicas e as peitorais têm bases lobadas. A região peritoneal é muito pigmentada.

Tamanho: 3,0- > 75,0 mm.

Habitat: espécie marinha, demersal, ocorre águas tropicais em profundidades entre 75 e 175 m.



Figura 85 - A: *Echioidon dawsoni*. DZUFRJ 7526; CP >75,0 mm;



Figura 85 - B: Detalhe da cabeça.

Georreferenciamento

DZUFRJ	Latitude (S)	Longitude (W)	Data	Tipo de arrasto	Profundidade de coleta	Rede	Malha (µm)	Nº. de inds.
520	22°34'05,0"	040°19'40,0"	17/05/2002	oblíquo	600 m	cilíndrico-cônica	500	3
652	22°38'25,0"	040°17'41,0"	19/05/2002	oblíquo	40 m	bongô	330	1
5422	22°31'58,9"	040°02'53,4"	07/11/2001	oblíquo	1.000 m	cilíndrico-cônica	500	1
7526	21°58'31,0"	039°50'29,7"	10/10/2001	oblíquo	1.000 m	cilíndrico-cônica	500	1
7527	21°54'36,5"	039°45'20,0"	10/10/2001	oblíquo	1.000 m	cilíndrico-cônica	500	1

Referências: Markle & Olney, 1990; Namiki & Bonecker, 2006; Olney, 2006b; Namiki *et al.*, 2007b; Fahay, 2007.



Figura 86: *Snyderidia canina*. DZUFRJ 5421; CP 26,5 mm.

Snyderidia canina Gilbert, 1905

O corpo não é tão alongado quando comparado com outras espécies de Carapidae. O número de vértebras pré-caudal varia entre 13-15. A cabeça é grande e o corpo é alto. O vexilo não possui ornamentação e é adjacente ao primeiro raio da nadadeira dorsal. Possui entre seis e nove raios dorsais anteriores à origem da nadadeira anal. Apresenta pigmentos na sínfise da maxila inferior e internamente na região da vesícula gasosa. Não possui dentes cardiformes nem nadadeira pélvica.

Tamanho: 26,5 mm.

Habitat: espécie marinha, mesopelágica, ocorre em águas tropicais entre 110 e 1.500 m de profundidade.

Georreferenciamento

DZUFRJ	Latitude (S)	Longitude (W)	Data	Tipo de arrasto	Profundidade de coleta	Rede	Malha (µm)	Nº. de inds.
5421	22°32'50,0"	040°04'09,9"	06/11/2001	oblíquo	1.000 m	cilíndrico-cônica	500	1

Referências: Markle & Olney, 1990; Olney, 2006b; Namiki *et al.*, 2007b; Fahay, 2007.

Família Aphyonidae

A família Aphyonidae é marinha e ocorre nos oceanos Atlântico, Índico e Pacífico. Compreende seis gêneros e 22 espécies. As larvas são raras e não há descrição para as larvas do Oceano Atlântico.

No Brasil já foram identificadas as espécies *Aphyonus gelatinosus* Günther, 1878 e *Barathronus bicolor* Goode & Bean, 1886. Na área de estudo é contemplada o morfotipo Aphyonidae sp. 1.



Figura 87: *Aphyonidae* sp. 1. DZUFRJ 22410; Flexão; CP 9,6 mm.

Aphyonidae sp. 1

Possui intestino longo e estreito. As nadadeiras dorsal e anal são confluentes. Os olhos são pouco desenvolvidos. O número de vértebras pré-caudais varia entre 26-48 e o número total entre 68-86. O exemplar coletado na área de estudo apresenta a origem da nadadeira dorsal muito atrás da nadadeira peitoral.

Tamanho: pré-flexão 9,6 mm.

Habitat: todas as espécies são marinhas e podem ocorrer em profundidades superiores a 700 m.

Georreferenciamento

DZUFRJ	Latitude (S)	Longitude (W)	Data	Tipo de arrasto	Profundidade de coleta	Rede	Malha (µm)	Nº. de inds.
22410	22°03'03,3"	039°50'39,0"	10/05/2002	horizontal	superfície	cilíndrico-cônica	200	1

Referências: Menezes *et al.*, 2003; Fahay & Hare, 2006; Nelson, 2006; Fahay, 2007; Franco *et al.*, 2007; Mincarone *et al.*, 2008; Froese & Pauli, 2014.

ORDEM LOPHIIFORMES

A ordem Lophiiformes é formada por 18 famílias com 313 espécies. São marinhas e a maioria ocorre em águas profundas. Possuem o corpo arredondado ou globular. Nos juvenis e adultos o primeiro espinho dorsal é transformado em um *illicium*.

Nesse estudo a ordem Lophiiformes é representada pelas famílias Antennariidae e Gigantactinidae.

Família Antennariidae

A família Antennariidae é marinha e ocorre em todos os mares tropicais e subtropicais, exceto Mar Mediterrâneo. Compreende 12 gêneros com 42 espécies. Possui o corpo alto ou globoso, boca grande. Pode ser separada das demais famílias de Lophiiformes por possuírem três espinhos dorsais bem desenvolvidos. A nadadeira peitoral é pedunculada.

No Brasil já foram identificadas três espécies nas fases de larva e adulto: *Antennarius multiocellatus* (Valenciennes, 1837); *Antennarius striatus* (Shaw & Nodder, 1794) e *Histrio histrio* (Linnaeus, 1758). Nesse estudo é contemplada a espécie *Histrio histrio*.



Figura 88: *Histrio histrio*. DZUFRJ 24179; Flexão; CP 2,7 mm.

Histrio histrio (Linnaeus, 1758)

A cabeça é grande compreendendo até 50% do corpo. As larvas menores em pré-flexão e flexão (até 5,0 mm) estão envoltas em uma membrana. Pigmentos presentes na cabeça e na região do intestino. Nadadeira peitoral pedunculada. À medida que as larvas crescem a base da nadadeira pélvica cresce também. A nadadeira caudal é a primeira a ser formada, seguida pela dorsal e anal. A dorsal é formada por três espinhos e 11-13 raios e a anal por 6-8 raios. Possui aproximadamente 19 miômeros.

Tamanho: flexão 2,7-3,0 mm.

Habitat: espécie marinha, pelágica, associada a formações coralinas e a *Sargassum*. Ocorre em águas tropicais e subtropicais até 100 m de profundidade.

Nome vulgar: Peixe sargasso.

Georreferenciamento

DZUFRJ	Latitude (S)	Longitude (W)	Data	Tipo de arrasto	Profundidade de coleta	Rede	Malha (µm)	Nº. de inds.
1173	22°02'30,3"	039°50'41,3"	10/05/2002	oblíquo	1.000 m	cilíndrico-cônica	500	1
24179	22°31'58,9"	040°02'53,4"	07/11/2001	oblíquo	1.000 m	cilíndrico-cônica	500	1

Referências: Jackson, 2006a; Fahay, 2007.

Família Gigantactinidae

A família Gigantactinidae é marinha, mesopelágica e batipelágica. Ocorre nos oceanos Atlântico, Índico e Pacífico. Compreende dois gêneros com 22 espécies. A principal característica para separar essa família dos demais Lophiiformes é a presença de nadadeiras peitorais muito grandes, mesmo nos exemplares bem pequenos, chegando além das inserções das nadadeiras dorsal e anal. Não possuem nadadeiras pélvicas e têm entre 4-10 raios na nadadeira dorsal.

No Brasil já foi identificada uma espécie na fase de adulto: *Gigantactis vanhoeffeni* Brauer, 1902. Nesse estudo é contemplada a espécie *Gigantactis* sp.



Figura 89: *Gigantactis* sp. DZUFRJ 1286; Flexão; CP 2,5 mm.

Gigantactis sp.

O corpo é pequeno (aproximadamente 22 miômeros), muito redondo e apresenta a membrana muito inflada. Nadadeira peitoral muito grande alcançando as bases das nadadeiras dorsal e anal. Não possuem nadadeiras pélvicas e não tem pigmentos no pedúnculo caudal.

Tamanho: flexão 2,5 m.

Habitat: todas as espécies de *Gigantactis* são marinhas, mesopelágicas e batipelágicas. Ocorrem em águas tropicais e subtropicais e algumas espécies já foram registradas até 5.300 m de profundidade. Entretanto, a maioria ocorre entre 300 e 1.700 m de profundidade.

Georreferenciamento

DZUFRJ	Latitude (S)	Longitude (W)	Data	Tipo de arrasto	Profundidade de coleta	Rede	Malha (µm)	Nº. de inds.
1286	22°06'52,3"	039°48'46,2"	11/05/2002	oblíquo	até a termoclina	bongô	500	1

Referências: Jackson, 2006a; Fahay, 2007.

Ordem Beloniformes

A ordem Beloniformes é composta por cinco famílias e 227 espécies. Algumas espécies são restritas a ambientes de água doce e outras habitam estuários e regiões marinhas. Os representantes dessa ordem dominam a zona epipelágica nas regiões tropicais e subtropicais. As características comuns da ordem são: localização das nadadeiras dorsal e anal na parte posterior do corpo, nadadeira pélvica abdominal com seis raios e ausência de espinhos nas nadadeiras.

Nesse estudo a ordem Beloniformes é representada pelas famílias Scomberesocidae, Hemiramphidae e Exocoetidae.

Família Scomberesocidae

A família Scomberesocidae é marinha e epipelágica. Ocorre nos mares tropicais e temperados. Compreende dois gêneros com duas espécies cada. A principal característica que separa essa família das demais da ordem Beloniformes é que a maxila superior é um pouco alongada.

No Brasil já foram identificadas três espécies nas fases de larva e adulto: *Scomberesox saurus* (Walbaum, 1792), *Scomberesox scombroides* (Richardson, 1843) e *Scomberesox simulans* (Hubbs & Wisner, 1980). Nesse estudo é contemplada a espécie *Scomberesox* sp.



Figura 90: *Scomberesox* sp. DZUFRJ 20206; Flexão; CP 10,0 mm.

Scomberesox sp.

As larvas de *Scomberesox* possuem o corpo alongado (64 a 68 miômeros) e fino. O intestino é longo alcançando mais da metade do corpo. Possuem o corpo todo pigmentado. A nadadeira caudal é bem desenvolvida desde os estágios larvares iniciais.

Tamanho: flexão 10,0 mm.

Habitat: todas as espécies registradas na literatura são marinhas e epipelágicas. Ocorre em águas tropicais e temperadas, em regiões oceânicas.

Georreferenciamento

DZUFRJ	Latitude (S)	Longitude (W)	Data	Tipo de arrasto	Profundidade de coleta	Rede	Malha (µm)	Nº. de inds.
20206	22°08' 01,8"	039°37' 30,8"	03/12/2002	vertical	50 m	cilíndrico-cônica	500	1

Referências: Hardy & Collette, 2006; Fahay, 2007.

Família Hemiramphidae

A família Hemiramphidae é marinha e epipelágica, também possui representantes de água doce. Ocorre nos oceanos Atlântico, Índico e Pacífico. Compreende duas subfamílias e 12 gêneros com aproximadamente 109 espécies. A principal característica que separa essa família das demais da ordem Beloniformes é que a maxila inferior é normalmente muito alongada e a maxila superior é muito curta e triangular.

No Brasil já foram identificadas sete espécies nas fases de larva e adulto. Nesse estudo são contempladas as espécies *Euleptorhamphus velox* e *Hyporhamphus unifasciatus*.



Figura 91: *Euleptorhamphus velox*. DZUFRJ 25291; Flexão; CP 7,3 mm.

Euleptorhamphus velox

Poey, 1868

Possui o corpo muito alongado (aproximadamente 71-73 miômeros) e fino. O intestino é longo alcançando aproximadamente 70% do corpo. A maxila inferior é longa desde os estágios iniciais de desenvolvimento. As bases das nadadeiras dorsal e anal são grandes. Raios da dorsal: 21-24. Raios da anal: 20-24. Apresenta pigmentação na margem dorsal do intestino formando uma faixa atrás do olho. A margem dorsal do corpo também é muito pigmentada formando duas faixas contínuas (uma de cada lado do corpo) desde a cabeça até a cauda.

Tamanho: pré-flexão 1,5-2,0 mm; flexão 4,5-8,5 mm.

Habitat: espécie marinha e epipelágica. Ocorre em águas tropicais principalmente em regiões oceânicas ou próximas a ilhas.

Nome vulgar: Agulhinha.

Georreferenciamento

DZUFRJ	Latitude (S)	Longitude (W)	Data	Tipo de arrasto	Profundidade de coleta	Rede	Malha (µm)	Nº. de inds.
360	22°38'25,0"	040°17'41,0"	19/05/2002	oblíquo	40 m	bongô	330	2
371	22°33'37,0"	040°19'10,0"	17/05/2002	oblíquo	50 m	bongô	500	1
450	22°42'06,0"	040°14'26,0"	19/05/2002	oblíquo	50 m	bongô	500	1
1336	22°06'37,8"	039°49'44,8"	10/05/2002	oblíquo	até a termoclina	bongô	330	1
1382	22°08'14,9"	039°46'34,6"	11/05/2002	oblíquo	até a termoclina	bongô	330	2
25291	21°57,12'	039°37,32'	18/06/2003	horizontal	superfície	nêuston	500	2

Referências: Collette, 2006; Fahay, 2007.



Figura 92 - A: *Hyporhamphus unifasciatus*. DZUFRJ 25293; Flexão; CP 4,5 mm.

Hyporhamphus unifasciatus (Ranzani, 1841)



Figura 92 - B: DZUFRJ 25292; Pós-flexão; CP 13,5 mm.

Possui o corpo alongado e fino. O número total de vértebras varia entre 50-54. O intestino é longo alcançando mais da metade do corpo. Raios da dorsal: 13-16. Raios da anal: 14-18. Possui pigmentação na região do intestino, nas extremidades das maxilas, na região inferior do opérculo. A margem dorsal do corpo possui blocos de pigmentos formando uma faixa descontínua desde a cabeça até a cauda. Em larvas maiores esses pigmentos formam uma linha pontilhada. Possui uma linha descontínua de pigmentos na linha lateral e um pigmento no meio do pedúnculo caudal.

Tamanho: flexão 4,5 mm; pós-flexão 13,5 mm.

Habitat: espécie marinha e epipelágica. Ocorre principalmente em regiões costeiras.

Nome vulgar: Agulha branca.

Georreferenciamento

DZUFRJ	Latitude (S)	Longitude (W)	Data	Tipo de arrasto	Profundidade de coleta	Rede	Malha (µm)	Nº. de inds.
1188	22°07'29,0"	039°06'23,5"	10/05/2002	oblíquo	1.000 m	cilíndrico-cônica	500	1
1316	22°08'14,9"	039°46'34,6"	11/05/2002	oblíquo	até a termoclina	bongô	500	2
25292	22°02,27'	039°43,49'	18/06/2003	horizontal	superfície	nêuston	500	1
25293	22°28,52'	039°55,47'	16/06/2003	horizontal	superfície	nêuston	500	1

Referências: Collette, 2006.

Família Exocoetidae

A família Exocoetidae é marinha e epipelágica. Ocorre nos oceanos Atlântico, Índico e Pacífico. Compreende cinco subfamílias e oito gêneros com aproximadamente 52 espécies. A principal característica que separa essa família das demais da ordem Beloniformes é que a maxila inferior é sempre reduzida nas larvas maiores. Algumas espécies possuem barbilhão e nadadeiras peitoral e pélvica muito desenvolvidas.

No Brasil já foram identificadas 12 espécies nas fases de larva e adulto. Nesse estudo é contemplada a espécie *Hirundichthys rondeletti*.



Figura 93: *Hirundichthys rondeletti*. DZUFRJ 26294; Pós-flexão; CP 13,5 mm.

Hirundichthys rondeletti (Valenciennes, 1847)

As larvas de *Hirundichthys* podem ser separadas das demais espécies da família Exocoetidae pelo número de raios das nadadeiras dorsal e anal, pela posição dessas nadadeiras e pelo padrão de pigmentação. As larvas dessa espécie possuem 10-12 raios na nadadeira dorsal e 11-13 na anal. O corpo é todo pigmentado e os cromatóforos são grandes. O número de miômeros varia aproximadamente entre 45 e 46.

Tamanho: pós-flexão 13,5 mm.

Habitat: espécie marinha e epipelágica. Ocorre em águas subtropicais em regiões oceânicas.

Nome vulgar: Voador.

Georreferenciamento

DZUFRJ	Latitude (S)	Longitude (W)	Data	Tipo de arrasto	Profundidade de coleta	Rede	Malha (µm)	Nº. de inds.
25294	22°28,52'	039°55,47'	16/06/2003	horizontal	superfície	nêuston	500	1

Referências: Cotton & Comyns, 2006; Fahay, 2007.

Ordem Stephanoberyciformes

A ordem Stephanoberyciformes é representada por nove famílias e 75 espécies exclusivamente marinhas. São peixes pequenos que vivem em regiões profundas. Algumas larvas são muito semelhantes aos adultos (Melamphaidae), enquanto outras se tornam muito diferentes.

Nesse estudo a ordem Stephanoberyciformes é representada pela família Melamphaidae.

Família Melamphaidae

A família Melamphaidae é a maior e mais diversa da ordem Stephanoberyciformes, incluindo cinco gêneros com 36 espécies. São encontradas em regiões meso e batipelágicas, em zonas oceânicas de todo mundo. Podem possuir três padrões de pigmentação e diferentes tipos de ornamentação na cabeça (incluindo espinhos e cristas), que distinguem os gêneros.

No Brasil já foram identificadas sete espécies nas fases de larva e adulto. Nesse estudo são contempladas as espécies *Poromitra capito* e *Melamphaes simus*, ambas novas ocorrências para o Brasil.



Figura 94 - A: *Melamphaes simus*. A. DZUFRJ 5501; Flexão; CP 5,4 mm.

Melamphaes simus Ebeling, 1962

Possui o corpo alongado (28-30 miômeros) durante todo desenvolvimento. A distância pré-anal aumenta de 29-35% CP durante a pré-flexão para 61-64% CP em juvenis. Não possui espinhos na cabeça. A nadadeira pélvica começa abaixo ou um pouco depois da base da nadadeira peitoral. O padrão de pigmentação e o número de rastros presentes no primeiro arco branquial são as principais características que separam as espécies. No estágio de pré-flexão possui manchas de pigmentos dorsais e ventrais, presença de pigmentos peritoneais e internos sobre a cabeça. A partir da flexão há uma linha de melanóforos na margem dorsal do corpo e no pedúnculo caudal. Apresentam três espinhos e 15-16 raios na nadadeira dorsal e um espinho e oito a dez raios da nadadeira anal. Número de rastros: 4+11-12.



Figura 94 - B: DZUFRJ 119; Pós-flexão; CP 7,3 mm.



Figura 94 - C: DZUFRJ 5499; Transformação; CP 11,0 mm.

Tamanho: flexão 3,1-5,6 mm; pós-flexão 7,3 mm; transformação 11,0 mm.

Habitat: espécie marinha, mesopelágica e batipelágica, ocorre em regiões oceânicas entre 400 e 1.000 m de profundidade durante o dia. A noite ocorre desde a superfície até 600 m de profundidade.

Georreferenciamento

DZUFRJ	Latitude (S)	Longitude (W)	Data	Tipo de arrasto	Profundidade de coleta	Rede	Malha (µm)	Nº. de inds.
5499	22°32'49,0"	040°04'20,9"	07/11/2001	oblíquo	1.000 m	cilíndrico-cônica	500	4
5500	22°31'40,9"	040°02'39,6"	07/11/2001	oblíquo	1.000 m	cilíndrico-cônica	500	1
5501	22°32'50,0"	040°04'09,9"	06/11/2001	oblíquo	1.000 m	cilíndrico-cônica	500	4
5502	22°32'50,0"	040°04'09,9"	06/11/2001	oblíquo	1.000 m	cilíndrico-cônica	500	8

Referências: Sandknop & Watson, 1996a; Garcia & Morgan, 2002; Kotlyar, 2004; Frias-Torres, 2006a; Fahay, 2007; Campos *et al.*, 2008; Froese & Pauly, 2014.



Figura 95: *Poromitra capito*. A. DZUFRJ 7512; Transformação; CP 20,8 mm.

Poromitra capito Goode & Bean, 1883

O corpo é comprimido lateralmente, a cabeça é grande e os olhos são pequenos. O pedúnculo caudal é moderadamente alongado e o número de miômeros varia entre 25-26. A distância pré-anal é de aproximadamente 60% CP durante todo desenvolvimento. As larvas dessa espécie possuem várias cristas na região cefálica e muitos espinhos no pré-opérculo (3-4) e opérculo. A nadadeira dorsal é formada por três espinhos e 11 raios, enquanto a anal possui um espinho e oito raios. O número de rastros no primeiro arco branquial é fundamental para separação das espécies (10+22). O número total de miômeros varia entre 25 e 26.

Tamanho: transformação 20,8 mm.

Habitat: espécie marinha, mesopelágica e batipelágica, ocorre em regiões oceânicas entre 750 e 1.550 m de profundidade durante o dia. A noite ocorre entre 100 e 750 m de profundidade.

Georreferenciamento

DZUFRJ	Latitude (S)	Longitude (W)	Data	Tipo de arrasto	Profundidade de coleta	Rede	Malha (µm)	Nº. de inds.
7512	21°54'36,5"	039°45'20,0"	10/10/2001	oblíquo	1.000 m	cilíndrico-cônica	500	1

Referências: Sandknop & Watson, 1996a; Garcia & Morgan, 2002; Kotlyar, 2004; Frias-Torres, 2006a; Fahay, 2007; Campos *et al.*, 2008; Froese & Pauly, 2014.

ORDEM BERYCIFORMES

A ordem Beryciformes é composta por sete famílias e 144 espécies. As espécies são caracterizadas pela presença do osso orbitoesfenoide e possuem mais de cinco raios nas nadadeiras pélvicas. As larvas assemelham-se as larvas da ordem Perciformes, com a cabeça proeminente e espinhos nas nadadeiras.

Nesse estudo a ordem Beryciformes é representada pela família Holocentridae.

Família Holocentridae

A família Holocentridae é composta por oito gêneros com aproximadamente 78 espécies. Os representantes normalmente são associados a recifes. A maioria das espécies ocorre entre a linha da costa e a isóbata de 100 m. Esta família está dividida em duas subfamílias Holocentrinae e Myripristinae. As larvas de Holocentrinae são caracterizadas por um espinho rostral simples e desenvolvimento tardio da nadadeira pélvica. As larvas de Myripristinae são caracterizadas por um espinho rostral bifurcado e desenvolvimento da nadadeira pélvica por volta dos 3,5 mm. As famílias Peristidae e Triglidae também possuem espinhos no rostro, mas esses são normalmente bilaterais, o que as separa de Holocentridae. Os holocentrídeos apresentam uma forma de transição pelágica, um estágio de pré-assentamento denominado estágio *rhynchichthys*, onde os raios e espinhos das nadadeiras estão completamente formados, mas o espinho rostral permanece. Algumas espécies também possuem uma fase pré-juvenil denominada estágio *meeki* que permanece pelágica, mas já está pronta para assentar no fundo. Nesse estágio há perda dos espinhos da cabeça.

No Brasil já foram identificadas oito espécies nas fases de larva e adulto. Nesse estudo são contempladas as espécies *Holocentrus* sp. e *Sargocentron bullisi*.



Figura 96: *Holocentrus* sp. DZUFRJ 1220; Flexão; CP 6,0 mm.

Holocentrus sp.

As larvas da família Holocentridae são separadas principalmente pela forma e pelo tamanho dos espinhos da cabeça, do pré-opérculo e do rostro. Os representantes do gênero *Holocentrus* possuem corpo e cabeça altos e pedúnculo caudal estreito. Apresentam pigmentação intensa no peritônio. Os espinhos da cabeça, do pré-opérculo e do rostro possuem tamanho intermediário, entre as larvas de *Sargocentron* e *Myripristinae*. O espinho rostral é simples e os espinhos da cabeça e do pré-opérculo alcançam a metade do corpo. Nadadeira dorsal com 11 espinhos; nadadeira anal com 10 raios e nadadeira dorsal com 14-16 raios. O número total de miômeros varia entre 26 e 27. No Brasil foram registradas as espécies *Holocentrus adscensionis* (Osbeck, 1765) e *Holocentrus rufus* (Walbaum, 1792).

Tamanho: flexão 6,0-6,5 mm.

Habitat: todas as espécies de *Holocentrus* registradas na literatura são marinhas e vivem associadas a formações coralinas. São demersais e a maioria ocorre em águas rasas.

Georreferenciamento

DZUFRJ	Latitude (S)	Longitude (W)	Data	Tipo de arrasto	Profundidade de coleta	Rede	Malha (µm)	Nº. de inds.
1220	22°02'30,0"	039°49'41,2"	12/05/2002	oblíquo	1.000 m	cilíndrico-cônica	500	1
7516	21°53'10,4"	039°45'49,9"	10/10/2001	oblíquo	1.000 m	cilíndrico-cônica	500	1

Referências: Leis & Rennis, 1983; Tyler *et al.*, 1993; Lyczkowski-Shultz *et al.*, 2000; Bonecker *et al.*, 2006; Fahay, 2007.



Figura 97: *Sargocentron bullisi*. DZUFRJ 7515; Pós-flexão; CP 11,0 mm.

Sargocentron bullisi (Woods, 1955)

Os espinhos da cabeça, do pré-opérculo e do rostro são longos. Os espinhos do pré-opérculo alcançam os últimos raios da nadadeira dorsal e anal. Apresenta pigmentação intensa no peritônio e alguns melanóforos no pedúnculo caudal e na cabeça. Nadadeira dorsal com 11 espinhos; nadadeira anal com oito raios e nadadeira dorsal com 11-12 raios. O número total de miômeros varia entre 26 e 27.

Tamanho: pós-flexão 11,0 mm.

Habitat: espécie associada a formações coralinas, ocorre entre 33 e 110 m de profundidade.

Nome vulgar: Jaguareçá listrado.

Georreferenciamento

DZUFRJ	Latitude (S)	Longitude (W)	Data	Tipo de arrasto	Profundidade de coleta	Rede	Malha (µm)	Nº. de inds.
7515	21°54'36,5"	039°45'20,0"	09/10/2001	oblíquo	1.000 m	cilíndrico-cônica	500	1

Referências: Leis & Rennis, 1983; Lyczkowski-Shultz *et al.*, 2000; Bonecker *et al.*, 2006; Fahay, 2007.

ORDEM SYNGNATHIFORMES

A ordem Syngnathiformes é formada por 11 famílias com 278 espécies. Possuem placas dérmicas que recobrem o corpo e a boca é normalmente pequena.

Nesse estudo a ordem Syngnathiformes é representada pelas famílias Fistulariidae e Syngnathidae.

Família Fistulariidae

A família Fistulariidae é marinha e ocorre nos oceanos Atlântico, Índico e Pacífico. Compreende um gênero com quatro espécies. O corpo é muito alongado apresentando espinhos minúsculos e o focinho é longo e tubular. Nos exemplares maiores os dois raios centrais da nadadeira caudal formam um filamento longo. As nadadeiras dorsal e anal estão localizadas na parte posterior do corpo.

No Brasil já foram identificadas duas espécies nas fases de larva e adulto: *Fistularia petimba* Lacepède, 1803 e *Fistularia tabacaria* Linnaeus, 1758. Nesse estudo é contemplada a espécie *Fistularia tabacaria*.



Figura 98: *Fistularia tabacaria*. DZUFRJ 25043; Pré-flexão; CP 7,2 mm.

Fistularia tabacaria Linnaeus, 1758

A principal característica para a identificação dessa espécie é o padrão de pigmentação, que acompanha toda a região ventral da larva e pode ser observado em vários estágios do desenvolvimento. Os exemplares menores possuem uma linha contínua de pigmento na região ventral desde a cabeça até a cauda. À medida que a larva cresce esses pigmentos formam uma linha pontilhada ao longo de toda a região ventral e no focinho. O intestino termina na região mediana do corpo, antes da origem das nadadeiras dorsal e anal. O número de miômeros varia entre 75 e 88.

Tamanho: pré-flexão 5,5 mm.

Habitat: espécie de águas salobras e marinhas, demersal. Ocorre em áreas de formações coralinas sobre fundos duros e rochosos em 36 m de profundidade.

Nome vulgar: Cachimbau azul.

Georreferenciamento

DZUFRJ	Latitude (S)	Longitude (W)	Data	Tipo de arrasto	Profundidade de coleta	Rede	Malha (µm)	Nº. de inds.
458	22°38'25,0"	040°17'41,0"	19/05/2002	oblíquo	40 m	bongô	330	1

Referências: Barros *et al.*, 2006a; Ditty *et al.*, 2006d; Barros *et al.*, 2007; Fahay, 2007.

Família Syngnathidae

A família Syngnathidae possui representantes marinhos, estuarinos e de água doce, incluindo 52 gêneros e aproximadamente 232 espécies. Ocorre nos oceanos Atlântico, Índico e Pacífico. Os adultos de Syngnathidae são pequenos e alcançam no máximo 65 cm. O corpo é envolto por uma série de anéis ósseos articulados. Possuem uma nadadeira dorsal formada apenas por raios, nadadeira anal reduzida ou inexistente e nadadeira pélvica ausente. As aberturas branquiais são reduzidas.

Esta família é dividida em duas subfamílias: Syngnathinae (peixes-cachimbo) e Hippocampinae (cavalos-marinhos). Nesse estudo só foram registrados representantes da subfamília Syngnathinae. Nos peixes-cachimbo os eixos longitudinais da cabeça e do tronco são paralelos, a cauda é reta e não preênsil (com exceção do gênero *Acentronura*), nadadeira caudal presente.

No Brasil já foram identificadas 13 espécies nas fases de larva e adulto. Nesse estudo são contempladas as espécies *Micrognathus crinitus* e *Micrognathus erugatus*.



Figura 99: *Micrognathus crinitus*. A. DZUFRJ 374; CP 8,0 mm.

Micrognathus crinitus (Jenyns, 1842)

Possui focinho curto com crista mediana dorsal um pouco elevada. As cristas do tronco (dorsal) e da cauda são interrompidas próximo à parte posterior da nadadeira dorsal. A crista inferior do tronco termina no anel anal. As cristas são proeminentes e denticuladas. Possui nadadeira anal. A nadadeira caudal possui 10 raios, a nadadeira dorsal menos de 30 raios e as nadadeiras peitorais 12-14 raios. Apresenta 17-18 anéis no tronco; 32-35 anéis da cauda e o número total de anéis é 49-52. As duas espécies registradas são separadas pela diferença no número de anéis e pelas cristas que podem ser proeminentes e denticuladas (*M. crinitus*) ou não (*M. erugatus*).

Habitat: espécie marinha, demersal, associada a formações coralinas, ocorre até 21 m de profundidade.

Tamanho: 8,0 mm.

Nome vulgar: Peixe cachimbo preto.

Georreferenciamento

DZUFRJ	Latitude (S)	Longitude (W)	Data	Tipo de arrasto	Profundidade de coleta	Rede	Malha (µm)	Nº. de inds.
353	22°32'03,0"	040°17'21,0"	19/05/2002	oblíquo	30 m	bongô	330	1
374	22°33'47,7"	040°12'20,5"	17/05/2002	oblíquo	50 m	bongô	330	1
375	22°38'25,0"	040°17'41,0"	19/05/2002	oblíquo	40 m	bongô	500	2
654	22°38'25,0"	040°17'41,0"	19/05/2002	oblíquo	40 m	bongô	330	1

Referências: Dawson & Vari, 1982; Barros *et al.*, 2006a; Frias-Torres, 2006b.



Figura 100: *Micrognathus erugatus*. A. DZUFRJ 446; CP 12,5 mm.

Micrognathus erugatus Herald & Dawson, 1974

Possui focinho curto com quatro a cinco espinhos hialinos diminutos. As cristas do tronco (dorsal) e da cauda são interrompidas próximo à parte posterior da nadadeira dorsal. A crista inferior do tronco termina no anel anal. As cristas são indistinguíveis e essencialmente inteiras. Possui nadadeira anal. A nadadeira caudal possui 10 raios, a nadadeira dorsal menos de 30 raios e as nadadeiras peitorais 12-14 raios. Apresenta 20 anéis no tronco, 36 anéis na cauda e o número total de 56 anéis.

Tamanho: 12,5 mm.

Habitat: espécie marinha e demersal.

Nome vulgar: Peixe cachimbo estrela.

Georreferenciamento

DZUFRJ	Latitude (S)	Longitude (W)	Data	Tipo de arrasto	Profundidade de coleta	Rede	Malha (µm)	Nº. de inds.
446	22°38'29,0"	040°17'40,0"	18/05/2002	oblíquo	800 m	cilíndrico-cônica	500	1

Referências: Dawson & Vari, 1982; Barros *et al.*, 2006a; Frias-Torres, 2006b.

ORDEM SCORPAENIFORMES

A ordem Scorpaeniformes é composta por 26 famílias com aproximadamente 1.477 espécies. São caracterizados por extensão do terceiro osso suborbital que vai desde o olho até o pré-opérculo. A cabeça é cheia de espinhos e placas ósseas.

Neste estudo a ordem Scorpaeniformes é representada pela família Scorpaenidae.

Família Scorpaenidae

A família Scorpaenidae é marinha e ocorre em todos os mares tropicais e temperados. Compreende pelo menos 56 gêneros com aproximadamente 418 espécies. As larvas de Scorpaenidae possuem cabeça grande com muitos espinhos. Têm 1-2 espinhos operculares e 3-5 espinhos pré-operculares. São caracterizadas pela presença de um par de cristas parietais com margens serrilhadas, sustentadas por uma ou duas hastes na região terminal posterior. As larvas de Scorpaenidae podem ser separadas das larvas da família Triglidae pelas cristas parietais que nos triglídeos são sustentadas por várias hastes. A nadadeira dorsal é única, com 7-18 espinhos e 4-14 raios, e a nadadeira anal possui 2-4 espinhos e 5-14 raios.

No Brasil já foram identificadas 20 espécies nas fases de larva e adulto. Nesse estudo são contempladas as espécies *Scorpaena* sp. e *Scorpaenodes* sp.



Figura 101 - A: *Scorpaena* sp. DZUFRJ 14030; Pré-flexão; CP 3,0 mm.

Scorpaena sp.

As larvas de *Scorpaena* na pré-flexão possuem uma faixa de melanóforos ao longo da linha média ventral da cauda e na superfície dorso-lateral do intestino. Na flexão e pós-flexão desenvolvem um par moderadamente longo de espinhos parietais que alcançam seu maior comprimento relativo quando a formação da nadadeira caudal está completa. Presença de uma capa de melanina sobre a superfície dorso-lateral do intestino. As nadadeiras peitorais são muito pigmentadas desde a pré-flexão, moderadas em comprimento e em forma de leque, em oposição às extremamente longas em *Scorpaenodes* e em contraste com as aliformes de *Pontinus*. Possui um total de 24 miômeros. No Brasil já foram registradas onze espécies de *Scorpaena*.

Tamanho: pré-flexão 2,0-4,0 mm; flexão 4,5-5,5 mm; pós-flexão 6,8-8,0 mm.

Habitat: todas as espécies de *Scorpaena* registradas na literatura são marinhas e demersais.

Georreferenciamento

DZUFRJ	Latitude (S)	Longitude (W)	Data	Tipo de arrasto	Profundidade de coleta	Rede	Malha (µm)	Nº. de inds.
1371	22°08'52,5"	039°46'27,9"	12/05/2002	oblíquo	até a termoclina	bongô	330	1
1300	22°02'30,0"	039°49'41,2"	12/05/2002	oblíquo	até a termoclina	bongô	500	1
565	22°32'03,0"	040°17'21,0"	19/05/2002	oblíquo	30 m	bongô	330	1
628	22°42'06,0"	040°14'26,0"	19/05/2002	oblíquo	50 m	bongô	330	3
570	22°32'03,0"	040°17'21,0"	19/05/2002	oblíquo	30 m	bongô	500	1
462	22°33'47,7"	040°12'20,5"	17/05/2002	oblíquo	50 m	bongô	500	2
631	22°42'06,0"	040°14'26,0"	19/05/2002	oblíquo	50 m	bongô	500	2
623	22°36'54,9"	040°09'19,4"	16/05/2002	oblíquo	50 m	bongô	500	3
22186	22°34'05,0"	040°19'40,0"	17/05/2002	oblíquo	600 m	cilíndrico-cônica	500	1
692	22°37'35,5"	040°09'32,8"	16/05/2002	oblíquo	1.000 m	cilíndrico-cônica	500	1
7503	21°58'31,0"	039°50'29,7"	10/10/2001	oblíquo	1.000 m	cilíndrico-cônica	500	2
22184	22°02' 35,2"	039°43' 18,2"	04/12/2002	vertical	700 - 1.200 m	cilíndrico-cônica	500	1
22182	22°39,68'	040°03,24'	13/06/2003	vertical	500 - 1.000 m	cilíndrico-cônica	500	1



Figura 101 - B: DZUFRJ 13594; Flexão; CP 4,5 mm.



Figura 101 - C: DZUFRJ 5741; Pós-flexão; CP 6,8 mm.

Referências: Moser *et al.*, 1977; Anderson, 2003; Anderson & Springer, 2005; Hardy, 2006a.



Figura 102 - A: *Scorpaenodes* sp. DZUFRJ 19364; Pré-flexão; CP 2,7 mm.

Scorpaenodes sp.

Em *Scorpaenodes* os espinhos da cabeça estão presentes em larvas em pré-flexão (< 3,0 mm). As nadadeiras peitorais são grandes desde a pré-flexão e alcançam a metade das nadadeiras dorsal e anal. A pigmentação das nadadeiras peitorais é limitada à margem distal. Durante a pré-flexão, nas larvas recém eclodidas, há uma série de aproximadamente 12 melanóforos ao longo da linha média ventral da cauda. Estes se tornam internos e não são mais visíveis em larvas em flexão (> 4,0 mm). A flexão da notocorda ocorre entre 4,0 e 5,0 mm. Na pós-flexão possuem uma crista parietal bifurcada posteriormente, com um espinho nugal posterior grande. Não apresentam a capa de melanóforos que recobre a superfície dorso-lateral do intestino. Há uma mancha interna profunda na região dorso-posterior da base da nadadeira peitoral, que aumenta e cobre a superfície dorsal da vesícula gasosa. As larvas de *Scorpaenodes* diferem das demais, exceto *Sebastobolus*, por possuírem cristas parietais proeminentes que terminam em espinhos duplos; o posterior (nugal) é mais proeminente do que o anterior (parietal). Os espinhos da cabeça e do corpo se desenvolvem em tamanhos menores em *Scorpaenodes* quando comparado a *Sebastobolus*. O número total de miômeros varia entre 24 e 25.

Tamanho: pré-flexão 2,7-3,0 mm; flexão 4,0-5,0 mm; pós-flexão 5,5-9,0 mm.

Habitat: todas as espécies de *Scorpaenodes* são marinhas e demersais. No Brasil já foram registradas as espécies *Scorpaenodes caribbaeus* Meek & Hildebrand, 1928 e *Scorpaenodes tredecimspinosus* Metzelaar, 1919.



Figura 102 - B: DZUFRJ 11985; Flexão; CP 4,3 mm.



Figura 102 - C: DZUFRJ 19365; Pós-flexão; CP 9,0 mm.

Georreferenciamento

DZUFRJ	Latitude (S)	Longitude (W)	Data	Tipo de arrasto	Profundidade de coleta	Rede	Malha (μm)	Nº. de inds.
662	22°38'25,0"	040°17'41"	19/05/2002	oblíquo	40 m	bongô	330	1
539	22°34'05,0"	040°19'40"	17/05/2002	oblíquo	600 m	cilíndrico-cônica	500	2
7525	21°57'10,5"	039°43'33,3"	09/10/2001	oblíquo	1.000 m	cilíndrico-cônica	500	1
7504	21°53'10,4"	039°45'49,9"	10/10/2001	oblíquo	1.000 m	cilíndrico-cônica	500	1
7523	21°58'31,0"	039°50'29,7"	10/10/2001	oblíquo	1.000 m	cilíndrico-cônica	500	1
7524	21°58'31,0"	039°50'29,7"	10/10/2001	oblíquo	1.000 m	cilíndrico-cônica	500	1
22183	22°32'50,0"	040°04'09,9"	06/11/2001	oblíquo	1.000 m	cilíndrico-cônica	500	1
19365	22°31'58,9"	040°02'53,4"	07/11/2001	oblíquo	1.000 m	cilíndrico-cônica	500	1

Referências: Moser *et al.*, 1977; Hardy, 2006a.

ORDEM PERCIFORMES

A ordem Perciformes é a mais diversa de todas as ordens de peixes e a maior ordem dos vertebrados. Contem 20 subordens, 160 famílias e mais de 10.000 espécies. As características que unem as famílias pertencentes a essa ordem são: presença de espinhos nas nadadeiras dorsal e anal; um espinho e cinco ou menos raios na nadadeira pélvica; ausência de nadadeira adiposa; presença de 17 ou menos raios principais na nadadeira caudal; e presença de quatro arcos branquiais.

Essa ordem é muito bem representada no litoral brasileiro e na área de estudo foi constituída por 26 famílias: Acropomatidae, Serranidae, Symphysanodontidae, Apogonidae, Pomatomidae, Carangidae, Coryphaenidae, Gerreidae, Mullidae, Chaetodontidae, Bramidae, Pomacanthidae, Cirrhitidae, Mugilidae, Pomacentridae, Labridae, Scaridae, Chiasmodontidae, Callionymidae, Gobiidae, Microdesmidae, Acanthuridae, Sphyraenidae, Gempylidae, Scombridae e Nomeidae.

Família Acropomatidae

A família Acropomatidae é marinha, bentopelágica e ocorre nos oceanos Atlântico, Índico e Pacífico. Compreende oito gêneros com 31 espécies. Possuem nadadeira dorsal separada em duas partes. A primeira com VII-X espinhos; a segunda pode ter ou não espinho e tem 8-10 raios. A nadadeira anal tem II-III espinhos e 7-9 raios. Possuem 25 vértebras. A região da cabeça tem muitos espinhos bem desenvolvidos na região occipital, supra-ocular, frontal, opercular e pós-temporal. O tamanho dos espinhos da cabeça é uma característica diagnóstica das espécies, assim como o padrão de pigmentação na região dorsal, na base da nadadeira; podendo ou não haver melanóforos no pedúnculo caudal. A porção posterior da cabeça e o intestino possuem muitos pigmentos pequenos e aglomerados.

No Brasil já foram identificadas duas espécies nas fases de larva e adulto: *Synagrops bellus* (Goode & Bean, 1896) e *Synagrops spinosus* Schultz, 1940. Nesse estudo é contemplada a espécie *Synagrops spinosus*.



Figura 103 - A: *Synagrops spinosus*. DZUFRJ 22332; Pré-flexão; CP 4,5 mm.

Synagrops spinosus Schultz, 1940

As larvas têm o corpo fusiforme e comprimido lateralmente. A boca é grande, quase vertical. Os espinhos da cabeça são bem desenvolvidos, principalmente na margem do pré-opérculo e opérculo, quando comparados aos demais representantes desse gênero. Possui crista supraoccipital e frontal grande e serrilhada. Acima dos olhos a crista é menor e serrilhada. A margem do pré-opérculo possui espinhos bem desenvolvidos, serrilhados e com espículas. As larvas em pré-flexão não possuem pigmentos no pedúnculo caudal, mas já possuem muitos pigmentos difusos na parte posterior da cabeça, na região nugal. Após a flexão o pedúnculo caudal apresenta pigmentos cuja concentração aumenta com o desenvolvimento da larva. No corpo a pigmentação concentra-se na base das nadadeiras dorsal e anal. Número total de miômeros: 25.



Figura 103 - B: DZUFRJ 22331; Flexão; CP 5,0 mm.

Tamanho: pré-flexão 4,5 mm; flexão 5,0 mm.

Habitat: espécie marinha, bentopelágica. Ocorre em águas tropicais e subtropicais, na margem da plataforma continental e de ilhas, em profundidades entre 87 e 544 m.

Georreferenciamento

DZUFRJ	Latitude (S)	Longitude (W)	Data	Tipo de arrasto	Profundidade de coleta	Rede	Malha (µm)	Nº. de inds.
22331	21°53'10,4"	039°45'49,9"	10/10/2001	oblíquo	1.000 m	cilíndrico-cônica	500	1
22332	22°32'49,0"	040°04'20,9"	07/11/2001	oblíquo	1.000 m	cilíndrico-cônica	500	1

Referências: Heemstra, 2002; Ruiz-Carus, 2006; Fahay, 2007.

Família Serranidae

A família Serranidae compreende a maioria dos peixes marinhos de importância comercial e recreativa do mundo. É composta por aproximadamente 64 gêneros e 475 espécies. São os principais habitantes das águas costeiras tropicais, vivendo quase sempre sobre fundos rochosos e coralinos.

As características variam de acordo com a subfamília a que a larva pertence. O desenvolvimento ocorre relativamente rápido, o corpo é comprimido lateralmente, podendo ser moderadamente alongado até muito alto. Os espinhos das nadadeiras podem ser curtos e fracos, ou grandes e serrilhados. Os espinhos presentes no opérculo ou pré-opérculo podem ser reduzidos ou muito distintos e robustos. O padrão de pigmentação varia muito entre as espécies.

No Brasil já foram identificadas 50 espécies. Nesse estudo são contempladas as espécies *Dules auriga*, *Liopropoma carmabi* e *Pseudogramma gregoryi*.



Figura 104 - A: *Dules auriga*. DZUFRJ 31258; Pré-flexão; CP 4,1 mm.

Dules auriga Cuvier, 1829

As larvas possuem corpo fusiforme e pouco comprimido lateralmente. Existem poucos espinhos na cabeça e na região do opérculo. O terceiro espinho da nadadeira dorsal é longo, mas geralmente é quebrado durante a coleta. Desde a pré-flexão, possui duas grandes manchas de pigmentos dorsais (no final da primeira e da segunda nadadeira dorsal) e ventrais (na base e no fim da nadadeira anal), além de um pequeno pigmento no pedúnculo caudal. Essa pigmentação se torna mais evidente com o desenvolvimento da larva, permanecendo na mesma posição. Presença de pequenos pigmentos nos raios das nadadeiras peitorais, sobre o intestino, na região gular e na região anterior a base da nadadeira pélvica (istmo). Pode apresentar pigmentos na base da notocorda em larvas maiores do que 8,0 mm. As manchas de pigmentos são intensas em algumas partes do corpo (cleitro, ânus, na base da nadadeira anal) e, em alguns casos, no pedúnculo caudal e base da nadadeira dorsal.

Tamanho: pré-flexão 2,0-4,5 mm; flexão 4,0-7,0 mm; pós-flexão 8,0-9,5 mm.

Habitat: espécie marinha e demersal.

Nome vulgar: Mariquita.



Figura 104 - B: DZUFRJ 31258; Flexão; CP 5,5 mm.



Figura 104 - C: DZUFRJ 586; Pós-flexão; CP 9,5 mm.

Georreferenciamento

DZUFRJ	Latitude (S)	Longitude (W)	Data	Tipo de arrasto	Profundidade de coleta	Rede	Malha (μm)	Nº. de inds.
449	22°33'47,7"	040°12'20,5"	17/05/2002	oblíquo	50 m	bongô	500	4
455	22°33'37,0"	040°19'10,0"	17/05/2002	oblíquo	50 m	bongô	330	10
456	22°33'45,8"	040°13'22,9"	17/05/2002	oblíquo	800 m	cilíndrico-cônica	500	1
461	22°38'29,0"	040°17'40,0"	18/05/2002	oblíquo	800 m	cilíndrico-cônica	500	4
518	22°34'05,0"	040°19'40,0"	17/05/2002	oblíquo	600 m	cilíndrico-cônica	500	24
523	22°31'27,0"	040°16'56,0"	17/05/2002	oblíquo	600 m	cilíndrico-cônica	500	17
538	22°42'06,0"	040°14'26,0"	19/05/2002	oblíquo	50 m	bongô	330	1
564	22°32'03,0"	040°17'21,0"	19/05/2002	oblíquo	30 m	bongô	500	1
586	22°33'47,7"	040°12'20,5"	17/05/2002	oblíquo	50 m	bongô	330	1
630	22°36'54,9"	040°09'19,4"	16/05/2002	oblíquo	50 m	bongô	500	1
636	22°36'54,9"	040°09'19,4"	16/05/2002	oblíquo	50 m	bongô	330	2
644	22°38'25,0"	040°17'41,0"	19/05/2002	oblíquo	40 m	bongô	330	1
673	22°41'54,7"	040°14'04,5"	16/05/2002	oblíquo	1.000 m	cilíndrico-cônica	500	3
677	22°37'35,5"	040°09'32,8"	16/05/2002	oblíquo	1.000 m	cilíndrico-cônica	500	1
1358	22°02'30,0"	039°49'41,2"	12/05/2002	oblíquo	até a termoclina	bongô	330	1
19781	22°07'58,8"	039°49'08,9"	01/12/2002	vertical	0 - 50 m	cilíndrico-cônica	500	1
22191	22°39,68'	040°03,24'	13/06/2003	vertical	0 - 60 m	cilíndrico-cônica	500	1

Referências: Figueiredo & Menezes, 1980; Watson, 1996c; Heemstra & Randall, 2002; Richards *et al.*, 2006; Fahay, 2007.



Figura 105 - A: *Liopropoma carmabi*. DZUFRJ 22488; Pré-flexão; CP 3,5 mm.

Liopropoma carmabi (Randall, 1963)

Possui nadadeira dorsal dupla, sendo a primeira com oito espinhos e a segunda dorsal 12-13 raios. O segundo e o terceiro espinhos dorsais são longos, com extremidades filamentosas, que se assemelham a apêndices e normalmente são quebrados durante as coletas. A nadadeira anal tem três espinhos e oito raios. Os pigmentos são encontrados espalhados na cabeça e entre os apêndices da nadadeira dorsal. O pedúnculo caudal é alto.

Tamanho: pré-flexão 3,5 mm; transformação 20,5 mm.

Habitat: espécie marinha, demersal, associada à regiões de recifes, ocorre entre 15 e 70 m de profundidade.

Nome vulgar: Mariquita arlequim.

Georreferenciamento

DZUFRJ	Latitude (S)	Longitude (W)	Data	Tipo de arrasto	Profundidade de coleta	Rede	Malha (µm)	Nº. de inds.
5396	22°32'50,0"	040°04'09,9"	06/11/2001	oblíquo	1.000 m	cilíndrico-cônica	500	1
22488	22°42'06,0"	040°14'26,0"	19/05/2002	oblíquo	50 m	bongô	330	1



Figura 105 - B: DZUFRJ 5396; Transformação; CP 20,5 mm.

Referências: Figueiredo & Menezes, 1980; Watson, 1996c; Heemstra & Randall, 2002; Richards et al., 2006; Fahay, 2007.



Figura 106 - A: *Pseudogramma gregoryi*. DZUFRJ 457; Pré-flexão; CP 3,2 mm.

Pseudogramma gregoryi (Breder, 1927)

Esta espécie é caracterizada por possuir corpo fusiforme e comprimido lateralmente nos estágios iniciais de desenvolvimento, ficando mais robusto com o crescimento larval. A nadadeira peitoral tem desenvolvimento precoce, aparecendo desde a pré-flexão, e é bem desenvolvida. O intestino é curto correspondendo a cerca de 25% CP e a partir do estágio de flexão alcança quase a metade do corpo da larva. Possui VII espinhos na primeira nadadeira dorsal e 18-19 raios na segunda. Apenas o primeiro espinho da primeira dorsal é prolongado, e já está presente desde a pré-flexão. A nadadeira anal é composta por III espinhos e 14-16 raios. O pedúnculo caudal é alto nas larvas em estágio de pós-flexão. Não há pigmentação evidente espalhada pela cabeça ou corpo da larva em todos os estágios de desenvolvimento. Número total de vértebras: 26.



Figura 106 - B: DZUFRJ 7480; Flexão; CP 7,0 mm.



Figura 106 - C: DZUFRJ 22484; Pós-flexão; CP 9,2 mm.

Tamanho: pré-flexão 2,2-4,0 mm; flexão 4,5-7,0 mm; pós-flexão 8,5-9,2 mm.

Habitat: espécie marinha, demersal, associada a formações coralinas. Ocorre em águas tropicais até 61 m de profundidade.

Nome vulgar: Sabãozinho do alto.

Georreferenciamento

DZUFRJ	Latitude (S)	Longitude (W)	Data	Tipo de arrasto	Profundidade de coleta	Rede	Malha (μm)	Nº. de inds.
354	22°42'06,0"	040°14'26,0"	19/05/2002	oblíquo	50 m	bongô	330	1
365	22°41'54,7"	040°14'04,5"	16/05/2002	oblíquo	1.000 m	cilíndrico-cônica	500	1
457	22°33'37,0"	040°19'10,0"	17/05/2002	oblíquo	50 m	bongô	500	1
1190	22°07'29,0"	039°06'23,5"	10/05/2002	oblíquo	1.000 m	cilíndrico-cônica	500	1
5397	22°32'50,0"	040°04'09,9"	06/11/2001	oblíquo	1.000 m	cilíndrico-cônica	500	1
5398	22°32'50,0"	040°04'09,9"	06/11/2001	oblíquo	1.000 m	cilíndrico-cônica	500	1
7482	21°54'36,5"	039°45'20,0"	10/10/2001	oblíquo	1.000 m	cilíndrico-cônica	500	1
7485	21°54'36,5"	039°45'20,0"	10/10/2001	oblíquo	1.000 m	cilíndrico-cônica	500	1
7484	21°53'10,4"	039°45'49,9"	10/10/2001	oblíquo	1.000 m	cilíndrico-cônica	500	1
7481	21°53'10,4"	039°45'49,9"	10/10/2001	oblíquo	1.000 m	cilíndrico-cônica	500	1
7480	21°53'10,4"	039°45'49,9"	10/10/2001	oblíquo	1.000 m	cilíndrico-cônica	500	1
7486	21°58'31,0"	039°50'29,7"	10/10/2001	oblíquo	1.000 m	cilíndrico-cônica	500	1
7483	21°58'31,0"	039°50'29,7"	10/10/2001	oblíquo	1.000 m	cilíndrico-cônica	500	2
22188	22°37'21,9"	040°02'42,5"	08/12/2002	vertical	0 - 50 m	cilíndrico-cônica	200	1
22485	22°43'50,4"	040°02'42,5"	07/12/2002	vertical	0 - 50 m	cilíndrico-cônica	200	1

Referências: Figueiredo & Menezes, 1980; Watson, 1996c; Heemstra & Randall, 2002; Richards *et al.*, 2006; Fahay, 2007.

Família *Symphysanodontidae*

A família *Symphysanodontidae* é marinha e ocorre nos oceanos Atlântico, Índico e Pacífico. Compreende um gênero com seis espécies. Os adultos são pequenos, podendo ocorrer desde 80 a 700 m de profundidade.

O gênero *Symphysanodon* foi considerado por vários autores como membro das famílias *Acropomatidae*, *Lutjanidae* ou *Serranidae* devido a presença de espinhos muito desenvolvidos na cabeça, porém não apresentava características específicas dessas famílias. Os representantes desse gênero possuem o corpo lateralmente comprimido, cabeça grande e larga e olhos redondos. O intestino alcança mais de 50% do comprimento padrão da larva. As espécies podem ser separadas pelo padrão dos espinhos cefálicos, pela pigmentação e, principalmente, pelas características morfológicas dos elementos das nadadeiras.

No Brasil essa família nunca tinha sido registrada, sendo uma nova ocorrência. Nesse estudo é contemplada a espécie *Symphysanodon* sp.



Figura 107 - A: *Symphysanodon* sp. DZUFRJ 21382; Pós-flexão; CP 7,8 mm.

Symphysanodon sp.

As larvas de *Symphysanodon* possuem o corpo lateralmente comprimido, cabeça grande e larga, e olhos redondos. São caracterizadas pelos grandes pares de espinhos serrilhados frontais na cabeça e espinhos menores na região do pré-opérculo. No estágio de pós-flexão, o intestino alcança mais de 50% do comprimento padrão da larva. Nadadeira dorsal: VIII,11; nadadeira anal: III,7. As larvas encontradas nesse estudo estavam com pigmentação pouco preservada, mas foi possível visualizar alguns melanóforos nas bases das nadadeiras dorsal e anal, além do pedúnculo caudal (dorsal e ventralmente). Número total de miômeros: 25.



Figura 107 - B: Vista ventral dos espinhos da cabeça.

Tamanho: pós-flexão 7,6-8,8 mm.

Habitat: vive associada ao fundo e é encontrada ao longo da plataforma continental e talude continental superior ou ainda ao redor de ilhas.

Georreferenciamento

DZUFRJ	Latitude (S)	Longitude (W)	Data	Tipo de arrasto	Profundidade de coleta	Rede	Malha (µm)	Nº. de inds.
21382	22°32'50,0"	040°04'09,9"	06/11/2001	oblíquo	1.000 m	cilíndrico-cônica	500	2

Referências: Leis & Trnski, 2000; Menezes *et al.*, 2003; Anderson, 2003; Anderson & Springer, 2005; Hardy, 2006b; Fahay, 2007; Froese & Pauly, 2014.

Família Apogonidae

A família Apogonidae ocorre nos oceanos Atlântico, Índico e Pacífico. Compreende aproximadamente 23 gêneros e 273 espécies. Os membros da família Apogonidae vivem associados a formações coralinas e ocorrem em mares tropicais e subtropicais, sendo que algumas espécies vivem em água doce e salobra. Possuem as nadadeiras dorsais separadas, corpo alto na porção anterior e o pedúnculo caudal é longo e estreito. A identificação das espécies se baseia principalmente no número de rastros branquiais, número de raios da nadadeira peitoral e no padrão de pigmentação.

No Brasil já foram identificadas oito espécies nas fases de larva e adulto. Nesse estudo são contempladas as espécies *Apogon* sp. e *Astrapogon* sp.



Figura 108 - A: *Apogon* sp. A. DZUFRJ 13958; Flexão; CP 3,5 mm.

Apogon sp.

As larvas de *Apogon* possuem a margem do pré-opérculo pouco serrilhada. Têm nadadeiras dorsais espaçadas, pouca pigmentação espalhada pelo corpo e nos raios das nadadeiras, principalmente na pélvica. A pigmentação se concentra na cabeça e próximo aos olhos e opérculo, além de pequenas manchas na base das nadadeiras dorsal e caudal. Esse padrão de pigmentação e a contagem dos rastros branquiais possibilitam a identificação das espécies. A pigmentação das larvas utilizadas nesse estudo estava pouco preservada, o que impossibilitou a identificação até espécie. Número total de miômeros: 24. No Brasil, foram registradas as espécies: *Apogon americanus* Castelnau, 1855; *Apogon planifrons* Longley & Hildebrand, 1940; *Apogon pseudomaculatus* Longley, 1932 e *Apogon quadrisquamatus* Longley, 1934.



Figura 108 - B: DZUFRJ 14132; Pós-flexão; CP 6,2 mm.

Tamanho: flexão 3,5 mm; pós-flexão 6,0-6,5 mm.

Habitat: todas as espécies de *Apogon* são demersais, com hábitos noturnos. São tipicamente associadas a formações coralinas e cavernas.

Georreferenciamento

DZUFRJ	Latitude (S)	Longitude (W)	Data	Tipo de arrasto	Profundidade de coleta	Rede	Malha (µm)	Nº. de inds.
378	22°33'45,8"	040°13'22,9"	17/05/2002	oblíquo	800 m	cilíndrico-cônica	500	1
389	22°37'35,5"	040°09'32,8"	16/05/2002	oblíquo	1.000 m	cilíndrico-cônica	500	1
400	22°31'27,0"	040°16'56,0"	17/05/2002	oblíquo	600 m	cilíndrico-cônica	500	1
401	22°41'54,7"	040°14'04,5"	16/05/2002	oblíquo	1.000 m	cilíndrico-cônica	500	1
404	22°33'47,7"	040°12'20,5"	17/05/2002	oblíquo	50 m	bongô	330	2

Referências: Figueiredo & Menezes, 1980; Lara, 2006a; Fahay, 2007.



Figura 109 - A: *Astrapogon* sp. DZUFRJ 403; Pré-flexão; CP 2,4 mm.

Astrapogon sp.

As larvas deste gênero tem a margem do pré-opérculo lisa. A partir da flexão as larvas de *Astrapogon* possuem melanóforos grandes e estrelados na cabeça e espalhados pelo corpo, diferente do observado em *Apogon*. A membrana entre os espinhos das nadadeiras dorsal e pélvica é pigmentada. Com o desenvolvimento larval, os melanóforos tendem a se espalhar por todo corpo, tornando-se mais intensos. A pigmentação das larvas em pré-flexão e flexão não estava bem preservada, o que impossibilitou a identificação até espécie. Número total de miômeros: 24.



Figura 109 - B: DZUFRJ 1696; Flexão; CP 4,0 mm.

Tamanho: pré-flexão 2,4-3,0 mm; flexão 4,0-5,5 mm.

Habitat: todas as espécies de *Astapogon* são demersais e tipicamente associadas a formações coralinas e cavernas.

Nome vulgar: Totó pintadinho.

Georreferenciamento

DZUFRJ	Latitude (S)	Longitude (W)	Data	Tipo de arrasto	Profundidade de coleta	Rede	Malha (µm)	Nº. de inds.
386	22°33'37,0"	040°19'10,0"	17/05/2002	oblíquo	50 m	bongô	500	2
402	22°33'47,7"	040°12'20,5"	17/05/2002	oblíquo	50 m	bongô	500	2
403	22°34'05,0"	040°19'40,0"	17/05/2002	oblíquo	600 m	cilíndrico-cônica	500	3
1230	22°02'30,0"	039°49'41,2"	12/05/2002	oblíquo	1.000 m	cilíndrico-cônica	500	1
1345	22°06'52,3"	039°48'46,2"	11/05/2002	oblíquo	até a termoclina	bongô	330	1

Referências: Figueiredo & Menezes, 1980; Lara, 2006a; Fahay, 2007.

Família Pomatomidae

A família Pomatomidae é mono-específica representada por *Pomatomus saltatrix*. Essa espécie é pelágica, encontrada em diversas áreas do mundo, exceto no Pacífico leste. Utiliza águas costeiras e regiões estuarinas para reprodução.



Figura 110 - A: *Pomatomus saltatrix*. DZUFRJ 5498; Pré-flexão; CP 3,4 mm.

Pomatomus saltatrix (Linnaeus, 1766)

As larvas possuem o corpo fusiforme (26 miômeros). O intestino é curto, alcançando aproximadamente 50% do comprimento padrão. Pequenos espinhos são encontrados na margem posterior do pré-opérculo. Essa espécie é caracterizada pelos melanóforos presentes



Figura 110 - B: DZUFRJ 7146; Flexão; CP 4,1 mm.

na cabeça, nas regiões dorsal, ventral e na linha lateral do corpo, desde a pré-flexão até a pós-flexão. Há pigmentos também sobre a massa visceral, logo abaixo da base da nadadeira peitoral, que ficam menos intensos com o desenvolvimento larval. As duas nadadeiras dorsais são separadas, com VII-VIII, 23-28. A nadadeira anal é formada por II-III, 23-27.

Tamanho: pré-flexão 2,2-4,0 mm; flexão 4,1-4,2 mm.

Habitat: espécie costeira, pelágica, podendo ser encontrada em águas da plataforma continental, em profundidades de até 200 m, além de baías e estuários.

Nome vulgar: Enchova.

Georreferenciamento

DZUFRJ	Latitude (S)	Longitude (W)	Data	Tipo de arrasto	Profundidade de coleta	Rede	Malha (µm)	Nº. de inds.
5495	22°32'49,0"	040°04'20,9"	07/11/2001	oblíquo	1.000 m	cilíndrico-cônica	500	1
5496	22°31'40,9"	040°02'39,6"	07/11/2001	oblíquo	1.000 m	cilíndrico-cônica	500	10
5497	22°32'50,0"	040°04'09,9"	06/11/2001	oblíquo	1.000 m	cilíndrico-cônica	500	2
5498	22°31'40,9"	040°02'39,6"	07/11/2001	oblíquo	1.000 m	cilíndrico-cônica	500	3
5538	22°31'58,9"	040°02'53,4"	07/11/2001	oblíquo	1.000 m	cilíndrico-cônica	500	1
5543	22°32'49,0"	040°04'20,9"	07/11/2001	oblíquo	1.000 m	cilíndrico-cônica	500	3
5548	22°31'58,9"	040°02'53,4"	07/11/2001	oblíquo	1.000 m	cilíndrico-cônica	500	1
7374	21°53'10,4"	039°45'49,9"	10/10/2001	oblíquo	1.000 m	cilíndrico-cônica	500	1
7375	21°58'31,0"	039°50'29,7"	10/10/2001	oblíquo	1.000 m	cilíndrico-cônica	500	2
7376	21°54'36,5"	039°45'20,0"	10/10/2001	oblíquo	1.000 m	cilíndrico-cônica	500	1
7377	21°54'36,5"	039°45'20,0"	10/10/2001	oblíquo	1.000 m	cilíndrico-cônica	500	1
7378	21°53'10,4"	039°45'49,9"	10/10/2001	oblíquo	1.000 m	cilíndrico-cônica	500	1

Referências: Collette, 2002a; Ditty, 2006d; Fahay, 2007.

Família Carangidae

A família Carangidae é tipicamente marinha e ocorre nos oceanos Atlântico, Índico e Pacífico. Compreende aproximadamente 32 gêneros com 140 espécies. As espécies podem ser pelágicas ou demersais e muitas possuem importância comercial.

As larvas dessa família têm o formato do corpo variando desde fusiforme a alto e discoide. Apresentam três espinhos na nadadeira anal, sendo dois destacados. Possuem muitos espinhos no pré-opérculo, crista supraoccipital mediana desenvolvida e cristas supraoculares. A combinação dos caracteres merísticos e o padrão de pigmentação das larvas são importantes para a identificação das espécies.

No Brasil já foram identificadas 35 espécies nas fases de larva e adulto. Nesse estudo são contempladas as espécies *Caranx* sp., *Decapterus punctatus*, *Selar crumenophthalmus*, *Seriola dumerili* e *Trachurus lathami*.



Figura 111: *Caranx* sp. DZUFRJ 30830; Flexão; CP 4,7 mm.

Caranx sp.

A identificação das larvas do gênero *Caranx* ainda é um pouco incerta. As espécies podem ser diferenciadas pelo padrão de pigmentação do corpo e da cabeça. As larvas em pré-flexão são dificilmente identificadas além de gênero, pois ainda não possuem as características necessárias para a identificação desenvolvidas. As larvas em flexão possuem crista supraoccipital, espinho pré-opercular simples, corpo mais alto, forte pigmentação dorso e ventro-lateral, sendo que a linha dorsal estende-se até a nuca. As larvas de *Caranx* não possuem elementos das nadadeiras alongados. Na área de estudo não estava com a pigmentação preservada, nem os raios das nadadeiras estavam formados, dificultando a identificação até espécie. Número total de miômeros: 24. No Brasil já foram registradas as espécies *Caranx crysos* (Mitchill, 1815), *Caranx hippos* (Linnaeus, 1766), *Caranx latus* Agassiz, 1831 e *Caranx lugubris* Poey, 1860.

Tamanho: flexão 4,0 mm.

Habitat: todas as espécies de *Caranx* são pelágicas e ocorrem em regiões costeiras ou oceânicas. Os adultos são encontrados em áreas além da quebra da plataforma ou associados a formações coralinas ou ilhas.

Georreferenciamento

DZUFRJ	Latitude (S)	Longitude (W)	Data	Tipo de arrasto	Profundidade de coleta	Rede	Malha (µm)	Nº. de inds.
1225	22°28,58'	039°55,72'	16/06/2003	horizontal	superfície	nêuston	500	1

Referências: Menezes & Figueiredo, 1980; Watson *et al.*, 1996; Smith-Vaniz, 2002; Ditty *et al.*, 2004; Laroche *et al.*, 2006; Fahay, 2007.



Figura 112 - A: *Decapterus punctatus*. DZUFRJ 24979; Pré-flexão; CP 2,9 mm.

Decapterus punctatus (Cuvier, 1829)

As larvas pertencentes a essa espécie possuem o corpo moderadamente alto, com cabeça de tamanho moderado a grande e focinho côncavo. A crista supraoccipital é bem desenvolvida e irregular. Em pré-flexão, a pigmentação dorsal é pouco intensa e concentrada na porção posterior do corpo, a partir da base do segundo espinho da nadadeira dorsal. Na cabeça, as larvas possuem melanóforos dispersos na porção posterior do encéfalo, próximo aos olhos e na ponta da mandíbula. Diferem-se pela pouca quantidade de pigmentos abaixo da massa visceral. Em flexão, a pigmentação torna-se mais intensa e se espalha pelas bases dos espinhos e raios das nadadeiras dorsal e anal, além da linha lateral. Na cabeça a pigmentação se espalha para a porção anterior do encéfalo, no cleitro e permanece na mandíbula. No estágio de pós-flexão a crista é reduzida, tendendo a desaparecer com o crescimento e ocorre o isolamento do último raio da nadadeira dorsal. A pigmentação na cabeça concentra-se no encéfalo, próximo aos olhos e no cleitro. No abdome, vários melanóforos aparecem na parede da vesícula gasosa, peritôneo e intestino. Os pigmentos espalham-se ao longo do corpo e entre as linhas mediano-dorsal, ventral e lateral. Essa espécie é muito semelhante a *Trachurus lathamii*, podendo ser separada pela quantidade e posição dos pigmentos na região dorsal do corpo. Número total de miômeros: 25.



Figura 112 - B: DZUFRJ 366; Flexão; CP 4,8 mm.



Figura 112 - C: DZUFRJ 7493; Pós-flexão; CP 9,8 mm.

Tamanho: pré-flexão 2,3-3,8 mm; flexão 4,5-4,8 mm; pós-flexão 9,8 mm.

Habitat: espécie marinha, pelágica, ocorre em águas subtropicais entre 9 e 90 m de profundidade. Durante o dia os juvenis ocorrem próximo à superfície, descendo para o fundo a noite.

Nome vulgar: Chicharro pintado.



Figura 112 - D: Detalhe da cabeça na pré-flexão.



Figura 112 - E: Detalhe da cabeça na flexão.



Figura 112 - F: Detalhe da cabeça na pós-flexão.

Georreferenciamento

DZUFRJ	Latitude (S)	Longitude (W)	Data	Tipo de arrasto	Profundidade de coleta	Rede	Malha (µm)	Nº. de inds.
366	22°34'05,0"	040°19'40,0"	17/05/2002	oblíquo	600 m	cilíndrico-cônica	500	3
2618	22°35'66,4"	039°46'40,6"	06/12/2002	horizontal	superfície	nêuston	500	2
2623	22°35'66,4"	039°46'40,6"	06/12/2002	horizontal	superfície	nêuston	500	3
7491	21°54'36,5"	039°45'20,0"	10/10/2001	oblíquo	1.000 m	cilíndrico-cônica	500	1
7493	21°58'31,0"	039°50'29,7"	10/11/2001	oblíquo	1.000 m	cilíndrico-cônica	500	1
7494	21°57'10,5"	039°43'33,3"	09/10/2001	oblíquo	1.000 m	cilíndrico-cônica	500	1

Referências: Menezes & Figueiredo, 1980; Katsuragawa & Matsuura, 1992; Watson *et al.*, 1996; Smith-Vaniz, 2002; Laroche *et al.*, 2006; Fahay, 2007



Figura 113 - A: *Selar crumenophthalmus*. DZUFRJ 476; Pré-flexão; CP 2,3 mm.

Selar crumenophthalmus (Bloch, 1793)

Os representantes dessa espécie são caracterizados pela presença de crista supraoccipital desenvolvida, melanóforos alinhados na região inferior da cauda, no miossepto e pelo pouco número de raios nas nadadeiras dorsal (VIII-IX, 25-26) e anal (II-III, 21-23). Nos estágios de pré-flexão e flexão, há a presença de poucos melanóforos na cabeça, mandíbula, superfície dorsal da vesícula gasosa e massa visceral. Pigmentos na base da nadadeira pélvica, na margem dorsal (formando uma fileira bilateral) e ventral no corpo, além de pigmentos destacados ao longo da linha lateral e base da notocorda. Número total de miômeros: 24.



Figura 113 - B: DZUFRJ 477; Flexão; CP 5,0 mm.

Tamanho: pré-flexão 2,3-3,7 mm; flexão 3,8-6,4 mm.

Habitat: espécie marinha, pelágica que vive em grupos muito próximos à costa ou sobre formações coralinas rasas. Ocorre em águas tropicais e subtropicais, até 170 m de profundidade.

Nome vulgar: Chicharro olho grande.

Georreferenciamento

DZUFRJ	Latitude (S)	Longitude (W)	Data	Tipo de arrasto	Profundidade de coleta	Rede	Malha (µm)	Nº. de inds.
356	22°31'27,0"	040°16'56,0"	17/05/2002	oblíquo	600 m	cilíndrico-cônica	500	1
363	22°38'25,0"	040°17'41,0"	19/05/2002	oblíquo	40 m	bongô	500	3
364	22°33'47,7"	040°12'20,5"	17/05/2002	oblíquo	50 m	bongô	500	4
476	22°37'35,5"	040°09'32,8"	16/05/2002	oblíquo	1.000 m	cilíndrico-cônica	500	4
477	22°41'54,7"	040°14'04,5"	16/05/2002	oblíquo	1.000 m	cilíndrico-cônica	500	2
483	22°33'37,0"	040°19'10,0"	17/05/2002	oblíquo	50 m	bongô	500	2
6951	22°35'08,5"	039°46'22,3"	06/12/2002	vertical	0 - 50 m	cilíndrico-cônica	200	1

Referências: Menezes & Figueiredo, 1980; Watson *et al.*, 1996; Smith-Vaniz, 2002; Ditty *et al.*, 2004; Laroche *et al.*, 2006; Fahay, 2007.



Figura 114 - *Seriola dumerili*. DZUFRJ 21384; Pós-flexão; CP 8,6 mm.

Seriola dumerili (Risso, 1810)

As larvas dessa espécie não apresentam crista supraoccipital, durante todos os estágios de desenvolvimento. Possui espinhos simples e proeminentes no pré-opérculo e na região pós-temporal. Apresenta pigmentos no dorso da cabeça, na mandíbula, região dorsal da vesícula gasosa, massa visceral e intestino. Pigmentos presentes também na linha lateral, regiões dorsal e ventral do corpo, extremidade da notocorda e membranas das nadadeiras. Em pós-flexão a pigmentação aumenta na cabeça e no corpo, concentrando-se nas margens dorsal, ventral e na linha lateral. As nadadeiras dorsal, anal, pélvica e caudal são pigmentadas. O pedúnculo caudal não tem pigmentação até a transformação. Número total de miômeros: 24.

Tamanho: pós-flexão 8,6 mm.

Habitat: espécie marinha, pelágica, ocorre em mar aberto em águas tropicais e subtropicais até 450 m de profundidade.

Nome vulgar: Olho de boi.

Georreferenciamento

DZUFRJ	Latitude (S)	Longitude (W)	Data	Tipo de arrasto	Profundidade de coleta	Rede	Malha (µm)	Nº. de inds.
21384	22°28,58'	039°55,72'	16/06/2003	horizontal	superfície	nêuston	500	1

Referências: Menezes & Figueiredo, 1980; Watson *et al.*, 1996; Smith-Vaniz, 2002; Ditty *et al.*, 2004; Laroche *et al.*, 2006; Fahay, 2007.



Figura 115 - *Trachurus lathami*. DZUFRJ 27391; Pré-flexão; CP 2,9 mm.

Trachurus lathami Nichols, 1920

A crista supraoccipital está presente até o estágio de transformação. As larvas em pré-flexão, apresentam pigmentos na mandíbula (ângulo inferior e extremidade), abaixo da massa visceral, base da nadadeira peitoral, dorso da cabeça, nuca, superfície dorsal da vesícula gasosa e massa visceral. Os pigmentos dorsais aparecem espaçados e há uma fileira de pigmentos na linha mediana do corpo. Em flexão, forma-se uma série pontual de pigmentos, ventralmente, na massa visceral, região posterior do intestino e ao longo da margem ventral do corpo e da cauda. Em pós-flexão a pigmentação prolifera-se sobre o dorso da cabeça, acima e abaixo da massa visceral, na porção final do intestino e na linha lateral do corpo. O número de raios das nadadeiras dorsal (VIII+I, 30-32) e anal (II+I, 27-28) também separa essa espécie dos demais carangídeos. Número total de miômeros: 24.

Tamanho: pré-flexão 2,7 mm.

Habitat: espécie marinha, pelágica ocorre em águas subtropicais entre 50 e 90 m de profundidade. Vive próximo ao fundo e às vezes na superfície; não é comum próximo à costa.

Nome vulgar: Chicharro lombo preto.

Georreferenciamento

DZUFRJ	Latitude (S)	Longitude (W)	Data	Tipo de arrasto	Profundidade de coleta	Rede	Malha (µm)	Nº. de inds.
970	22°43'50,4"	040°02'42,5"	07/12/2002	vertical	0 - 50 m	cilíndrico-cônica	200	1

Referências: Menezes & Figueiredo, 1980; Katsuragawa & Matsuura, 1992; Watson *et al.*, 1996; Smith-Vaniz, 2002; Ditty *et al.*, 2004; Laroche *et al.*, 2006; Fahay, 2007.

Família Coryphaenidae

A família Coryphaenidae é marinha e ocorre nos oceanos Atlântico, Índico e Pacífico. Compreende um gênero e duas espécies. São peixes epipelágicos, encontrados em áreas costeiras e oceânicas, que vivem associados a objetos à deriva no mar. Tem grande importância comercial no litoral brasileiro. Os representantes dessa família possuem o corpo alongado e comprimido, com nadadeiras dorsal e anal muito longas e ausência de espinhos nas mesmas. O padrão de pigmentação do corpo durante todo desenvolvimento larval é importante para a identificação das duas espécies.

No Brasil já foram identificadas duas espécies nas fases de larva e adulto: *Coryphaena equiselis* Linnaeus, 1758 e *Coryphaena hippurus* Linnaeus, 1758. Nesse estudo é contemplada a espécie *Coryphaena hippurus*.



Figura 116 - A: *Coryphaena hippurus*. DZUFRJ 31422; Pré-flexão; CP 4,7 mm.

Coryphaena hippurus Linnaeus, 1758

Possui o corpo alongado, cabeça bem desenvolvida, intestino longo e uma única nadadeira dorsal longa e sem espinhos. Tem grandes espinhos na margem posterior do pré-opérculo e espinhos menores lateralmente. Essa espécie pode ser separada de *Coryphaena equiselis* principalmente, pelo padrão de pigmentação do corpo. No estágio de pré-flexão possuem o corpo todo pigmentado com exceção do pedúnculo caudal. Nos estágios de flexão e pós-flexão, começam a formar barras verticais de pigmento que se estendem até as nadadeiras dorsal e anal. Há melanóforos na membrana entre os raios de todas as nadadeiras. O número total de miômeros varia entre 30 e 31.



Figura 116 - B: DZUFRJ 1327; Flexão; CP 7,2 mm.



Figura 116 - C: DZUFRJ 2701; Pós-flexão; CP 10,5 mm.

Tamanho: pré-flexão 4,0-5,0 mm; flexão 6,6-7,5 mm; pós-flexão 10,5 mm.

Habitat: espécie marinha, epipelágica, ocorre em águas tropicais e subtropicais em áreas costeiras e oceânicas.

Nome vulgar: Dourado.

Georreferenciamento

DZUFRJ	Latitude (S)	Longitude (W)	Data	Tipo de arrasto	Profundidade de coleta	Rede	Malha (µm)	Nº. de inds.
645	22°38'25,0"	040°17'41,0"	19/05/2002	oblíquo	40 m	bongô	330	1
663	22°33'47,7"	040°12'20,5"	17/05/2002	oblíquo	50 m	bongô	500	1
1285	22°06'52,3"	039°48'46,2"	11/05/2002	oblíquo	até a termoclina	bongô	500	1
1327	22°03'03,3"	039°50'39,0"	10/05/2002	oblíquo	até a termoclina	bongô	330	1
1337	22°06'37,8"	039°49'44,8"	10/05/2002	oblíquo	até a termoclina	bongô	330	1
1341	22°06'52,3"	039°48'46,2"	11/05/2002	oblíquo	até a termoclina	bongô	330	1
1381	22°08'14,9"	039°46'34,6"	11/05/2002	oblíquo	até a termoclina	bongô	330	1
22508	22°31'58,9"	040°02'53,4"	07/11/2001	oblíquo	1.000 m	cilíndrico-cônica	500	2
23210	22°28,58'	039°55,72'	16/06/2003	horizontal	superfície	nêuston	500	1

Referências: Ambrose, 1996c; Ditty, 2006d; Fahay, 2007.

Família Bramidae

A família Bramidae é marinha e ocorre nos oceanos Atlântico, Índico e Pacífico. Vive em regiões oceânicas e tem distribuição circumglobal. Compreende sete gêneros com aproximadamente 22 espécies. Os adultos são pelágicos e os estágios mais jovens podem ser capturados em regiões mais afastadas da costa. As larvas são caracterizadas pelo grande número de miômeros e nadadeiras bem desenvolvidas. A região ao redor da cabeça e do intestino possui muitos pigmentos. A cauda é longa com poucos pigmentos, que se distribuem pelas margens dorsal e ventral do corpo até a notocorda.

No Brasil já foram identificadas seis espécies nas fases de larva e adulto. Nesse estudo é contemplada a espécie *Brama dussumieri*.



Figura 117: *Brama dussumieri*. DZUFRJ 20076; Pré-flexão; CP 4,4 mm.

Brama dussumieri Cuvier, 1831

As larvas dessa espécie possuem entre 40-43 miômeros e apresentam corpo mais alto anteriormente, com cabeça e focinho arredondados. Desde o estágio de pré-flexão, possuem melanóforos que cobrem toda a cabeça e a região do trato digestório, além de alguns melanóforos próximos ao fim da notocorda. Com o decorrer do desenvolvimento larval, na região anterior da nadadeira dorsal existem melanóforos que se desenvolvem e se espalham até a cauda. Além do padrão de pigmentação, o número de raios das nadadeiras (dorsal 33-35; anal 27-29 e peitoral 19-21) são importantes na identificação das larvas dessa espécie.

Tamanho: pré-flexão 3,2-4,5 mm.

Habitat: espécie marinha, epi-mesopelágica, ocorre em águas tropicais até 300 m de profundidade.

Nome vulgar: Palombeta.

Georreferenciamento

DZUFRJ	Latitude (S)	Longitude (W)	Data	Tipo de arrasto	Profundidade de coleta	Rede	Malha (µm)	No. de inds.
1228	22°02'30,0"	039°49'41,2"	12/05/2002	oblíquo	1.000 m	cilíndrico-cônica	500	1
1287	22°06'52,3"	039°48'46,2"	11/05/2002	oblíquo	até a termoclina	bongô	500	1
7507	21°58'31,0"	039°50'29,7"	11/10/2001	oblíquo	1.000 m	cilíndrico-cônica	500	1
20076	22°32'50,0"	040°04'09,9"	06/11/2001	oblíquo	1.000 m	cilíndrico-cônica	500	1

Referências: Menezes & Figueiredo, 1980; Moser & Mundy, 1996; Richards., 2006h; Fahay, 2007.

Família Lutjanidae

A família Lutjanidae é representada por peixes marinhos, que raramente são encontrados em estuários e na água doce, principalmente quando juvenis. Vivem em regiões tropicais e subtropicais dos oceanos Atlântico, Índico e Pacífico. É uma das famílias de maior importância econômica para o litoral brasileiro. Compreende 17 gêneros com aproximadamente 105 espécies.

Apresentam corpo alongado até a flexão da notocorda, quando começa a ficar mais alto à medida que a larva cresce. São caracterizados por uma grande boca terminal e a margem do pré-opérculo constituída por muitos espinhos. A nadadeira dorsal é contínua formada por IX-XII espinhos, sendo o primeiro curto e os demais extremamente a moderadamente longos, e 9-18 raios. Nadadeira anal: III, 7-9. Presença de grande espinho pélvico, frequentemente serrilhado. O padrão de pigmentação varia muito de acordo com a espécie.

No Brasil já foram identificadas 16 espécies nas fases de larva e adulto. Nesse estudo é contemplada a espécie *Lutjanus* sp.



Figura 118: *Lutjanus* sp. DZUFRJ 15647; Pré-flexão; CP 3,0 mm.

Lutjanus sp.

Apresentam o corpo alongado no início do desenvolvimento, tornando-se mais alto, de acordo com o crescimento. Possuem uma grande boca terminal e vários espinhos não serrilhados na região do pré-opérculo. O padrão de pigmentação é importante para separar as espécies de *Lutjanus*. Nesse estudo a pigmentação das larvas não estava muito preservada impossibilitando a identificação até espécie. Número de miômeros: 24.

Tamanho: pré-flexão 3,0-4,0 mm.

Habitat: as espécies de *Lutjanus* são marinhas e demersais. No Brasil já foram registradas nove espécies de *Lutjanus*.

Georreferenciamento

DZUFRJ	Latitude (S)	Longitude (W)	Data	Tipo de arrasto	Profundidade de coleta	Rede	Malha (µm)	Nº. de inds.
463	22o33'37,0"	040o19'10,0"	17/05/2002	oblíquo	50 m	bongô	500	1
522	22o31'27,0"	040o16'56,0"	17/05/2002	oblíquo	600 m	cilíndrico-cônica	500	2

Referências: Menezes & Figueiredo, 1980; Lindeman *et al.*, 2006; Fahay, 2007; Froese & Pauly, 2014.

Família Gerreidae

A família Gerreidae é marinha e ocasionalmente ocorre em águas salobras. Os representantes dessa família vivem em águas costeiras e estuarinas, principalmente, próximas ao fundo. Compreende oito gêneros com aproximadamente 44 espécies.

As larvas dessa família possuem olhos grandes e focinho pontudo, com a boca pequena e geralmente protrátil. Apresentam de dois a três espinhos e de 7-10 raios na nadadeira anal. Os espinhos da cabeça são pequenos e restritos a região do pré-opérculo. Possuem pigmentação limitada à superfície dorsal da cabeça, na vesícula gasosa e intestino. O número de melanóforos aumenta nas margens dorsal e ventral do corpo, no decorrer do desenvolvimento larval.

No Brasil já foram identificadas 11 espécies nas fases de larva e adulto. Nesse estudo é contemplada a espécie *Eucinostomus* sp.



Figura 119- A: *Eucinostomus* sp. DZUFRJ 509; Flexão; CP 4,5 mm.

Eucinostomus sp.

As larvas de *Eucinostomus* apresentam pigmentação característica na cabeça. Melanóforos estrelados pareados começam a se formar na base do encéfalo e, à medida que a larva cresce, outros melanóforos aparecem, originando o formato da letra "U". Presença de pequenos melanóforos atrás dos olhos e um antes do intestino e de pigmentos internos na base da nadadeira peitoral. Apresentam um a três pigmentos na base da nadadeira dorsal (após a formação da mesma) e mais dois pós-dorsais. Na margem ventral, presença de três a oito pigmentos na base da nadadeira anal e três a seis pós-anais. A região do pré-opérculo possui poucos espinhos. Número total de miômeros: 24. No Brasil já foram registradas oito espécies de *Eucinostomus*.



Figura 119 - B: Melanóforos pareados na base do encéfalo e dois pigmentos pós-dorsais.

Tamanho: flexão 4,3-4,5 mm.

Habitat: as espécies de *Eucinostomus* são demersais e ocorrem em águas tropicais costeiras. São marinhas, mas algumas vivem em águas salobras ou água doce.

Georreferenciamento

DZUFRJ	Latitude (S)	Longitude (W)	Data	Tipo de arrasto	Profundidade de coleta	Rede	Malha (µm)	Nº. de inds.
509	22°31'27,0"	040°16'56,0"	17/05/2002	oblíquo	600 m	cilíndrico-cônica	500	2

Referências: Menezes & Figueiredo, 1980; Watson, 1996d; Araújo & Santos, 1999; Gilmore Jr & Greenfield, 2002; Jimenez-Rosenberg *et al.*, 2006; Powell & Greene, 2006a; Fahay, 2007

Família Mullidae

Os peixes pertencentes à família Mullidae são pequenos e possuem corpo alongado (24 miômeros). Geralmente, são encontrados em águas costeiras na plataforma, próximo ao fundo.

Os membros dessa família possuem as nadadeiras dorsais bem separadas. A nadadeira pélvica está inserida logo anteriormente ou abaixo da primeira nadadeira dorsal. A origem da nadadeira anal está localizada atrás da origem da segunda nadadeira dorsal. Difere de outras famílias pelas seguintes características: na pré-flexão o intestino é curto e compacto, geralmente, 35% do CP, alcançando 50-60% CP após a flexão da notocorda; espaço entre o ânus e a nadadeira anal grande que vai diminuindo com o crescimento do intestino; poucos ou nenhum espinho no pré-opérculo; nadadeiras dorsais separadas; poucos raios nas nadadeiras dorsal e anal.

No Brasil já foram identificadas quatro espécies nas fases de larva e adulto: *Mulloidichthys martinicus* (Cuvier, 1829); *Mullus argentinae* Hubbs & Marini, 1933; *Pseudupeneus maculatus* (Bloch, 1793) e *Upeneus parvus* Poey, 1852. Nesse estudo é contemplada a espécie *Upeneus parvus*.



Figura 120 - A: *Upeneus parvus*. DZUFRJ 2700; Flexão; CP 7,0 mm.

Upeneus parvus Poey, 1852

Possui o corpo alongado (24 miômeros), comprimido lateralmente, cabeça de tamanho moderado, arredondada dorsalmente. Não tem espinhos cefálicos. As nadadeiras dorsais são bem separadas, com VII espinhos igualmente espaçados na primeira dorsal, sendo o primeiro e o segundo de comprimentos semelhantes. As bases da segunda dorsal e da nadadeira anal são curtas, com oito raios cada. As larvas em flexão já apresentam grandes melanóforos estrelados na porção posterior do encéfalo, formando um triângulo, que segue pela margem dorsal do corpo como uma dupla fileira de pigmentos, até o pedúnculo caudal. A cabeça possui pigmentação característica, com um par de melanóforos na extremidade da maxila superior e entre os olhos, na região anterior do encéfalo. A linha lateral também é muito pigmentada, acompanhada de pequenos melanóforos internos.



Figura 120 - B: DZUFRJ 2700; Pós-flexão; CP 10,5 mm.



Figura 120 - C: Detalhe da pigmentação da região dorsal durante a pós-flexão.

Tamanho: flexão 5,0-8,5 mm; pós-flexão 10,2-10,5 mm.

Habitat: espécie marinha, demersal, ocorre em águas tropicais até 100 m de profundidade.

Nome vulgar: Trilha anã.

Georreferenciamento

DZUFRJ	Latitude (S)	Longitude (W)	Data	Tipo de arrasto	Profundidade de coleta	Rede	Malha (µm)	Nº. de inds.
466	22°33'37,0"	040°19'10,0"	17/05/2002	oblíquo	50 m	bongô	500	2
2692	21°57,51'	039°49,57'	19/06/2003	horizontal	superfície	nêuston	500	1
2700	22°28,58'	039°55,72'	16/06/2003	horizontal	superfície	nêuston	500	3
2709	22°39,68'	040°03,24'	14/06/2003	horizontal	superfície	nêuston	500	1
22383	22°07'58,8"	039°49'08,9"	01/12/2002	vertical	0 - 50 m	cilíndrico-cônica	500	1

Referências: Menezes & Figueiredo, 1985; Randall, 2002a; Watson, 1996e; Ditty *et al.*, 2006b; Fahay, 2007.

Família Chaetodontidae

A família Chaetodontidae é marinha e ocorre nos oceanos Atlântico, Índico e Pacífico. É tipicamente encontrada em regiões tropicais e subtropicais, porém poucas larvas são coletadas em amostragem de ictioplâncton. Compreende 11 gêneros com aproximadamente 122 espécies. Os representantes dessa família são caracterizados pelo corpo lateralmente comprimido e com formato ovalado. No entanto, durante o período larval o corpo pode apresentar-se mais delgado com focinho arredondado e curto. Possui forte pigmentação nas regiões dorsal e ventral do corpo, cabeça e intestino.

No Brasil já foram identificadas seis espécies nas fases de larva e adulto. Nesse estudo é contemplada a espécie *Chaetodon sedentarius*.

120

Chaetodon *sedentarius*

Poey, 1860

A identificação das larvas do gênero *Chaetodon* baseia-se, principalmente, na contagem dos elementos das nadadeiras, permitindo apenas a identificação no estágio de pós-flexão. Nadadeira dorsal: VIII, 20-24; nadadeira anal: III, 17-20 e nadadeira peitoral: I, 13-14. A pigmentação concentra-se na região da cabeça e na porção dorsal do corpo. Alguns melanóforos também são encontrados espalhados na margem ventral do corpo e acompanhando a linha lateral. Presença de pigmentos na membrana entre os espinhos da primeira nadadeira dorsal. Número total de miômeros: 24.



Figura 121: *Chaetodon sedentarius*. DZUFRJ 7510; Pós-flexão; CP 11,0 mm.

Tamanho: pós-flexão 11,0 mm.

Habitat: espécie marinha, pelágica, associada a formações coralinas, rochas e substratos. Ocorre em águas subtropicais entre 5 e 92 m de profundidade.

Nome vulgar: Borboleta namorada.

Georreferenciamento

DZUFRJ	Latitude (S)	Longitude (W)	Data	Tipo de arrasto	Profundidade de coleta	Rede	Malha (µm)	Nº. de inds.
7510	21°54'36,5"	039°45'20,0"	10/10/2001	oblíquo	1.000 m	cilíndrico-cônica	500	1

Referências: Menezes & Figueiredo, 1985; Burgess, 2002a; Kelly, 2006a.

Família Pomacanthidae

A família Pomacanthidae é marinha e ocorre nos oceanos Atlântico, Índico e Pacífico. Vive em águas rasas próximo a formações coralinas e pedras, em grupos ou isoladamente. Compreende oito gêneros com aproximadamente 82 espécies.

O corpo é ovalado e muito comprimido lateralmente. É caracterizada pela presença de um forte espinho no ângulo do pré-opérculo. A boca é pequena e protrátil e o focinho um pouco saliente. Dados merísticos podem ajudar na separação dos gêneros, usando a combinação de dois ou mais elementos. A nadadeira dorsal é contínua: IX-XV, 15-37. Nadadeira anal: III, 14-25.

No Brasil já foram identificadas cinco espécies nas fases de larva e adulto: *Centropyge aurantonotus* Burgess, 1974; *Holacanthus ciliaris* (Linnaeus, 1758) e *Holacanthus tricolor* (Bloch, 1795); *Pomacanthus arcuatus* (Linnaeus, 1758); *Pomacanthus paru* (Bloch, 1787). Nesse estudo é contemplada a espécie *Centropyge aurantonotus*.



Figura 122 - A: *Centropyge aurantonotus*. DZUFRJ 352; Pré-flexão; CP 3,0 mm.

Centropyge aurantonotus Burgess, 1974

A principal característica dessa espécie é o terceiro espinho dorsal mais alongado que os demais, a partir de larvas com 3,4 mm, ficando mais longo em larvas com 4,3 mm CP de comprimento. No estágio de pré-flexão possui corpo alto e pouco comprimido lateralmente, tornando-se discoide e muito comprimido lateralmente em pós-flexão. Durante a pré-flexão a concentração de pigmentos na cabeça e na região interna acima da vesícula gasosa e do intestino são bem visíveis. Ao longo do desenvolvimento, pequenos espinhos se desenvolvem na cabeça e no corpo. Apresentam melanóforos na cabeça dispersos anterior e posteriormente. A margem da mandíbula é pigmentada. Na margem dorsal do corpo há uma linha simples de melanóforos, começando no terceiro ou quarto miômero, estendendo-se até o 15°. Ao longo da linha lateral, melanóforos estão presentes entre o oitavo e o 15° miômero. As nadadeiras dorsal e anal apresentam pigmentação acima e abaixo dos miômeros 14 e 15 e melanóforos espalhados na membrana entre os espinhos da nadadeira dorsal. Possui 24 miômeros. Nadadeira dorsal: XIV-XV, 15-17. Nadadeira anal: III, 17.

Tamanho: pré-flexão 3,0 mm; flexão 4,0-5,0 mm; pós-flexão 8,0-8,2 mm; transformação 10,5 mm.

Habitat: espécie marinha, demersal, associada a formações coralinas, ocorre em águas tropicais até 200 m de profundidade.

Nome vulgar: Anjo dorso de fogo.



Figura 122 - B: DZUFRJ 352; Flexão; CP 4,8 mm.



Figura 122 - C: DZUFRJ 1171; Pós-flexão; CP 8,2 mm.



Figura 122 - D: DZUFRJ 7509; Transformação; CP 10,5 mm.

Georreferenciamento

DZUFRJ	Latitude (S)	Longitude (W)	Data	Tipo de arrasto	Profundidade de coleta	Rede	Malha (µm)	Nº. de inds.
352	22°42'06,0"	040°14'26,0"	19/05/2002	oblíquo	50 m	bongô	330	2
357	22°33'47,7"	040°12'20,5"	17/05/2002	oblíquo	50 m	bongô	500	1
1171	22°02'30,3"	039°50'41,3"	10/05/2002	oblíquo	1.000 m	cilíndrico-cônica	500	1
1226	22°02'30,0"	039°49'41,2"	12/05/2002	oblíquo	1.000 m	cilíndrico-cônica	500	1
7509	21°54'36,5"	039°45'20,0"	10/10/2001	oblíquo	1.000 m	cilíndrico-cônica	500	1
22406	22°08'01,8"	039°37'30,8"	03/12/2002	vertical	200 - 500 m	cilíndrico-cônica	500	1

Referências: Menezes & Figueiredo, 1985; Burgess, 2002b; Kelly, 2006b; Fahay, 2007.

Família Cirrhitidae

A família Cirrhitidae é marinha e ocorre nos oceanos Atlântico tropical, Índico e Pacífico. A maioria das espécies ocorre no Indo-Pacífico. São encontradas em águas tropicais e costeiras e os adultos vivem associados a rochas e corais. Compreende 12 gêneros com aproximadamente 33 espécies.

São caracterizadas pelo corpo alongado, com focinho pontudo e um barbilhão na extremidade da maxila inferior. Essa característica é diagnóstica da família e o barbilhão aumenta de tamanho com o decorrer do desenvolvimento da larva.

No Brasil já foi identificada uma espécie nas fases de larva e adulto: *Amblycirrhitus pinos* (Mowbray, 1927). Nesse estudo é contemplada a espécie *Amblycirrhitus pinos*.



Figura 123 - A: *Amblycirrhitus pinos*. DZUFRJ 16055; Flexão; CP 4,9 mm.

Amblycirrhitus pinos (Mowbray, 1927)



Figura 123 - B: DZUFRJ 341; Pós-flexão; CP 10,0 mm.

O corpo é inicialmente alongado (26 miômeros) e lateralmente comprimido. Com o crescimento o corpo e o pedúnculo caudal tornam-se mais altos. A cabeça possui tamanho moderado e o focinho é pontudo. A

boca é terminal e na maxila inferior encontra-se um barbilhão pigmentado que se desenvolve a medida que a larva cresce. O intestino é longo e estreito. A origem da nadadeira pélvica é bem posterior à origem da nadadeira peitoral. No estágio de flexão existem poucos pigmentos espalhados na margem ventral do corpo, começando a organizar-se em blocos. No estágio de pós-flexão formam-se várias bandas de pigmento no corpo, sempre associadas aos ângulos superior e inferior dos mioseptos. Outros melanóforos estão presentes no dorso da cabeça e focinho. As membranas que cobrem os espinhos e raios das nadadeiras dorsal e anal são pigmentadas.

Tamanho: flexão 4,9-7,5 mm; pós-flexão 8,0-10,0 mm.

Habitat: espécie marinha, demersal, ocorre em águas tropicais próximo a rochas e a formações coralinas até 46 m de profundidade.

Nome vulgar: Pinos.

Georreferenciamento

DZUFRJ	Latitude (S)	Longitude (W)	Data	Tipo de arrasto	Profundidade de coleta	Rede	Malha (µm)	Nº. de inds.
635	22°36'54,9"	040°09'19,4"	16/05/2002	oblíquo	50 m	bongô	330	1
698	22°37'35,5"	040°09'32,8"	16/05/2002	oblíquo	1.000 m	cilíndrico-cônica	500	1
1224	22°02'30,0"	039°49'41,2"	12/05/2002	oblíquo	1.000 m	cilíndrico-cônica	500	1
1233	22°03'21,7"	039°45'11,9"	12/05/2002	oblíquo	1.000 m	cilíndrico-cônica	500	1
1275	22°06'37,8"	039°49'44,8"	10/05/2002	oblíquo	até a termoclina	bongô	500	1
1297	22°02'30,0"	039°49'41,2"	12/05/2002	oblíquo	até a termoclina	bongô	500	2
1315	22°08'14,9"	039°46'34,6"	11/05/2002	oblíquo	até a termoclina	bongô	500	3
1361	22°02'30,0"	039°49'41,2"	12/05/2002	oblíquo	até a termoclina	bongô	330	1
1384	22°08'14,9"	039°46'34,6"	11/05/2002	oblíquo	até a termoclina	bongô	330	1

Referências: Watson, 1996f; Randall, 2002b; Criales, 2006; Fahay, 2007.

Família Mugilidae

A família Mugilidae é marinha e costeira ou estuarina e migra além da plataforma continental para reprodução. É representada por 17 gêneros, com aproximadamente 72 espécies. Possui nadadeira dorsal separada, com IV espinhos e 8-10 raios. A anal é formada por II - III espinhos e 7-11 raios. É caracterizada pela nadadeira pélvica subabdominal.

No Brasil já foram identificadas dez espécies nas fases de larva e adulto. Nesse estudo é contemplada a espécie *Mugil curema*.



Figura 124 - A: *Mugil curema*. A. DZUFRJ 33543; Pós-flexão; CP 6,0 mm.

Mugil curema Valenciennes, 1836

O corpo é relativamente estreito e robusto, o intestino é grande e volumoso e corresponde até 70% do CP. É caracterizada por duas nadadeiras dorsais com base curta (quatro espinhos e oito raios). A nadadeira anal é formada por três espinhos e nove raios, o que a separa das espécies *Mugil cephalus*, *Mugil curvidens*, *Mugil liza*, *Mugil trichodon*. Pode ser separada de *Mugil incilis* pela posição da origem da segunda nadadeira dorsal ao longo da base da anal. A pigmentação é muito evidente na região dorsal da cabeça, seguindo até a base da segunda nadadeira dorsal. A região dorsal do intestino e a margem ventral do corpo (entre o ânus e a base da nadadeira caudal) são muito pigmentadas. Em pós-flexão e transformação a larva é muito escura na maior parte do corpo. Número total de miômeros: 24.



Figura 124 - B: DZUFRJ 24896; Transformação; CP 16,2 mm.

Tamanho: pós-flexão 6,0-8,0 mm; transformação 16,2 mm.

Habitat: espécie marinha, pelágica, ocorre em águas subtropicais. Vivem em regiões costeiras ou estuarinas até 15 m de profundidade.

Nome vulgar: Tainha praticqueira.

Georreferenciamento

DZUFRJ	Latitude (S)	Longitude (W)	Data	Tipo de arrasto	Profundidade de coleta	Rede	Malha (µm)	Nº. de inds.
24895	22°28,52'	039°55,47'	16/06/2003	horizontal	superfície	nêuston	500	2
24896	22°36,08'	039°54,39'	15/06/2003	horizontal	superfície	nêuston	500	1

Referências: Monteiro_Ribas & Bonecker, 2001; Ditty *et al.*, 2006c; Fahay, 2007.

Família Pomacentridae

A família Pomacentridae é marinha e ocorre em todos os mares tropicais. Compreende 28 gêneros com aproximadamente 348 espécies. Algumas espécies são encontradas também em regiões temperadas e muito poucas podem viver em águas salobras e doces. Ocorre em águas costeiras, de baixa profundidade, associada a rochas ou formações coralinas. As larvas são alongadas até a flexão da notocorda. A medida que a larva cresce o corpo torna-se alto. O intestino enrola-se adquirindo um formato triangular e curto, muito pigmentado. Uma pequena vesícula gasosa está localizada anteriormente a massa visceral. Apresenta poucos espinhos na cabeça (com exceção da subfamília Chrominae), região suborbital serrilhada, presença de um pequeno espinho opercular e alguns pequenos espinhos pré-operculares e supracleitoral. Possui boca pequena e linha lateral incompleta. Nadadeira anal: II, 9-15. Nadadeira dorsal contínua: XII-XIII, 11-17.

No Brasil já foram identificadas 16 espécies nas fases de larva e adulto. Nesse estudo são contempladas as espécies *Abudefduf saxatilis*, *Stegastes leucostictus* e *Microspathodon chrysurus*.



Figura 125 – *Abudefduf saxatilis*. DZUFRJ 388; Flexão; CP 3,5 mm.

Abudefduf saxatilis (Linnaeus, 1758)

O corpo é inicialmente alongado (26 miômeros) e lateralmente comprimido, tornando-se alto após a flexão. A cabeça também é alta e o focinho é arredondado. O intestino enrola-se adquirindo um formato triangular e curto, muito pigmentado. Possui melanóforos na porção ventral da massa visceral, o que separa essa espécie das demais. No estágio de flexão, a porção anterior do corpo é muito pigmentada, concentrando-se na área do opérculo, cabeça e sobre o intestino. O pedúnculo caudal não tem pigmentos. Nadadeira dorsal: XIII, 12-13. Nadadeira anal: II, 12-13.

Tamanho: flexão 3,5 mm.

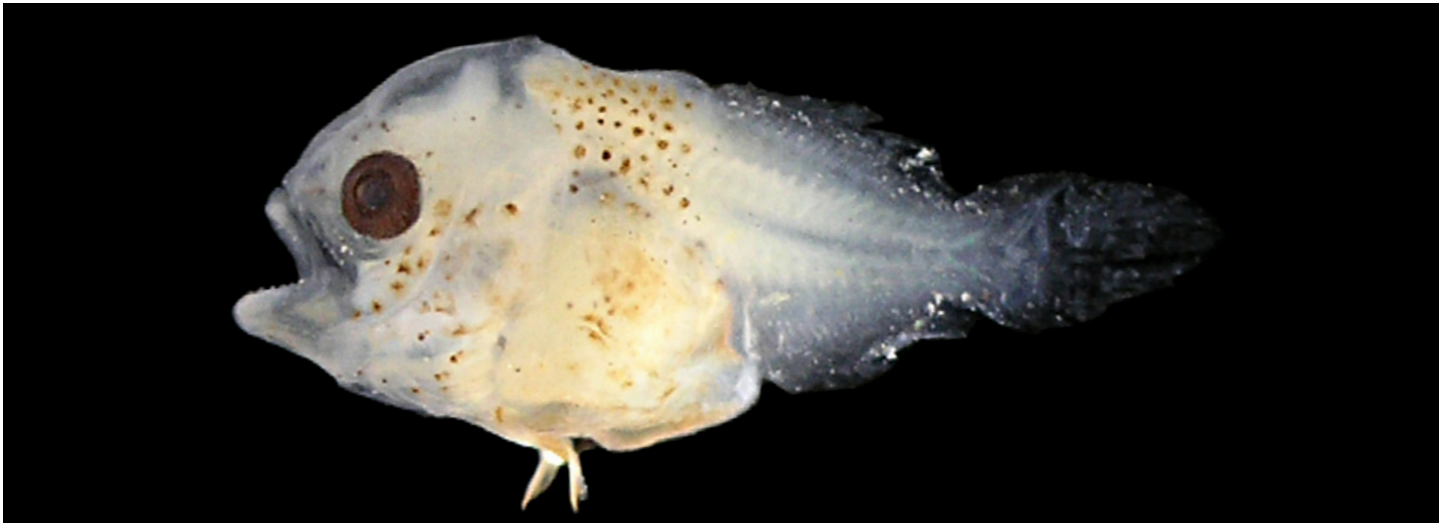
Habitat: espécie marinha, demersal, ocorre em águas subtropicais até 15 m de profundidade. Vive associada a formações coralinas e rochas.

Nome vulgar: Sargento.

Georreferenciamento

DZUFRJ	Latitude (S)	Longitude (W)	Data	Tipo de arrasto	Profundidade de coleta	Rede	Malha (µm)	Nº. de inds.
388	22°31'27,0"	040°16'56,0"	17/05/2002	oblíquo	600 m	cilíndrico-cônica	500	1

Referências: Menezes & Figueiredo, 1985; Watson, 1996g; Carter, 2002; Fahay, 2007.



Figura 126: *Microspathodon chrysurus*. DZUFRJ 22408; Flexão; CP 3,8 mm.

Microspathodon chrysurus (Cuvier, 1830)

Desde a pré-flexão possui pigmentos espalhados pela membrana entre os raios da nadadeira peitoral. Forte pigmentação na metade da cabeça e na nuca. Tem melanóforos distribuídos na porção anterior da massa visceral e no cleitro. Possui manchas internas de melanóforos na porção mediano-dorsal e mediano-ventral. A nadadeira pélvica apresenta pigmentos nos raios antes da flexão da notocorda. Número total de miômeros: 26.

Tamanho: flexão 3,8-4,6 mm.

Habitat: espécie marinha, demersal, ocorre em águas subtropicais até 120 m de profundidade, mas normalmente é encontrada a 10 m. Vive próximo ao topo ou exterior de cavernas e frestas, sendo abundante em regiões de formações coralinas.

Nome vulgar: Donzela azul.

Georreferenciamento

DZUFRJ	Latitude (S)	Longitude (W)	Data	Tipo de arrasto	Profundidade de coleta	Rede	Malha (µm)	No. de inds.
492	22°33'45,8"	040°13'22,9"	17/05/2002	oblíquo	800 m	cilíndrico-cônica	500	1
22408	22°07'58,8"	039°49'08,9"	01/12/2002	vertical	0 - 50 m	cilíndrico-cônica	500	1

Referências: Menezes & Figueiredo, 1985; Watson, 1996g; Carter, 2002; Fahay, 2007.



Figura 127 - A: *Stegastes leucostictus*. DZUFRJ 383; Pré-flexão; CP 2,5 mm.

Stegastes leucostictus (Müller & Troschel, 1848)

Essa espécie se difere de outros pomacentrídeos pela combinação de características merísticas e pelo padrão de pigmentação. As larvas em pré-flexão apresentam poucos melanóforos na porção posterior da cabeça, uma linha ventral de pigmentos no corpo e na base da notocorda. Em flexão, possuem pigmentos na linha lateral com poucas manchas mediano-dorsais claras, além de forte pigmentação na margem dorsal da massa visceral. No estágio de pós-flexão a primeira nadadeira dorsal e a peitoral são pigmentadas, enquanto a segunda dorsal e a anal não possuem pigmentos. Em todos os estágios não há pigmentação no pedúnculo caudal e nem no focinho. Número total de miômeros: 26.

Tamanho: pré-flexão 2,1-2,8 mm; flexão 4,6-4,8 mm; pós-flexão 5,0 mm.

Habitat: espécie marinha, demersal, ocorre em águas tropicais até 10 m de profundidade. Vive próximo a gramas marinhas, formações coralinas e rochas, podendo ser encontrada também em áreas de mangue.



Figura 127 - B: DZUFRJ 392; Flexão; CP 4,8 mm.



Figura 127 - C: DZUFRJ 5027; Pós-flexão; CP 5,0 mm.

Georreferenciamento

DZUFRJ	Latitude (S)	Longitude (W)	Data	Tipo de arrasto	Profundidade de coleta	Rede	Malha (µm)	No. de inds.
383	22°31'27,0"	040°16'56,0"	17/05/2002	oblíquo	600 m	cilíndrico-cônica	500	3
387	22°36'54,9"	040°09'19,4"	16/05/2002	oblíquo	50 m	bongô	500	1
391	22°32'03,0"	040°17'21,0"	19/05/2002	oblíquo	30 m	bongô	330	1
392	22°41'54,7"	040°14'04,5"	16/05/2002	oblíquo	1.000 m	cilíndrico-cônica	500	1
22198	22°33'47,7"	040°12'20,5"	17/05/2002	oblíquo	50 m	bongô	330	1

Referências: Menezes & Figueiredo, 1985; Watson, 1996g; Carter, 2002; Fahay, 2007.

Família Labridae

A família Labridae é marinha e ocorre nos oceanos Atlântico, Índico e Pacífico. Compreende aproximadamente 68 gêneros e 453 espécies. É dominante na ictiofauna que vive associada à corais e comunidades de gramas marinhas, em regiões tropicais. Vive em todos os ambientes tropicais do mundo e é uma das famílias mais diversificadas, em relação à coloração, ao formato e tamanho do corpo.

As larvas de Labridae são tipicamente alongadas, comprimidas lateralmente e possuem uma única nadadeira dorsal que se origina sobre a base da peitoral ou atrás da cabeça. O pedúnculo caudal é alto e o intestino é rugoso estendendo-se até metade do corpo. Não apresenta espinho na cabeça. O formato dos olhos é variável e pode ter uma massa ventral de tecido coroide despigmentado. As larvas no estágio de pré-flexão frequentemente possuem melanóforos na membrana embrionária, enquanto que a maioria das larvas em pós-flexão tem pouca ou nenhuma pigmentação.

No Brasil já foram identificadas 18 espécies nas fases de larva e adulto. Nesse estudo são contempladas as espécies *Halichoeres maculipina* e *Thalassoma noronhanum*.



Figura 128: *Halichoeres maculipinna*. DZUFRJ 11898; Pós-flexão; CP 8,9 mm.

Halichoeres maculipinna (Müller & Troschel, 1848)

O corpo é alongado (25 miômeros), comprimido lateralmente e mais alto na região peitoral; o pedúnculo caudal é alto. A cabeça é pequena com um focinho pontudo, olho arredondado e boca mediana. Nadadeira dorsal: IX, 11. Nadadeira anal: III, 11. A nadadeira peitoral é formada por 14 raios. A ausência de pigmentos pelo corpo é característica da espécie. A pigmentação se restringe a uma mancha de melanóforos sobre o intestino (próximo ao ânus) e alguns pigmentos associados a porção posterior dos raios das nadadeiras dorsal e anal.

Tamanho: pós-flexão 7,0-9,5 mm.

Habitat: espécie marinha, demersal, ocorre em águas tropicais até 24 m de profundidade. Vive associada a formações coralinas, algas e áreas rochosas.

Nome vulgar: Budião palhaço.

Georreferenciamento

DZUFRJ	Latitude (S)	Longitude (W)	Data	Tipo de arrasto	Profundidade de coleta	Rede	Malha (µm)	Nº. de inds.
499	22°38'25,0"	040°17'41,0"	19/05/2002	oblíquo	40 m	bongô	500	1
508	22°31'27,0"	040°16'56,0"	17/05/2002	oblíquo	600 m	cilíndrico-cônica	500	1
537	22°33'47,7"	040°12'20,5"	17/05/2002	oblíquo	50 m	bongô	330	1

Referências: Menezes & Figueiredo, 1985; Watson, 1996h; Westneat, 2002a; Jones *et al.*, 2006a; Fahay, 2007.



Figura 129: *Thalassoma noronhanum*. DZUFRJ 12057; Flexão; CP 4,8 mm.

Thalassoma noronhanum (Boulenger, 1890)

O corpo é alongado (25 miômeros), comprimido lateralmente, sendo mais alto na região peitoral; o pedúnculo caudal é alto. A cabeça é proporcionalmente grande em relação a outras espécies dessa família. A boca é muito pequena e o olho é arredondado.

Tamanho: flexão 4,8-6,5 mm.

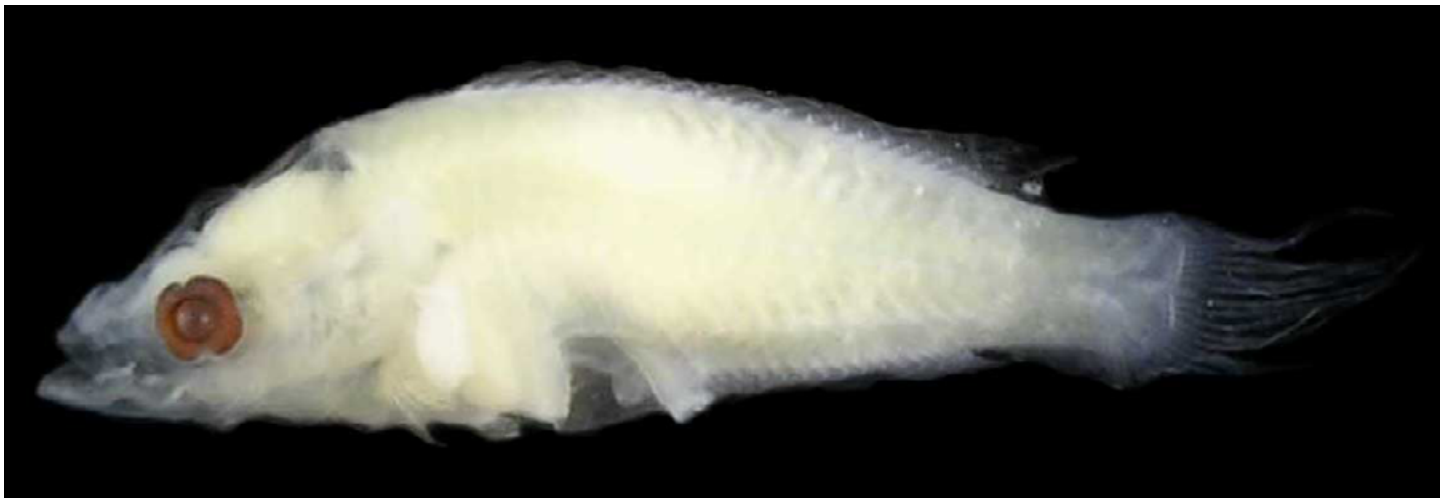
Habitat: espécie marinha, demersal, ocorre em águas tropicais até 60 m de profundidade, mas normalmente é encontrada entre 2 e 5 m. Vive associada a formações coralinas, esponjas ou conchas vazias.

Nome vulgar: Budião de Noronha.

Georreferenciamento

DZUFRJ	Latitude (S)	Longitude (W)	Data	Tipo de arrasto	Profundidade de coleta	Rede	Malha (µm)	Nº. de inds.
368	22°38'25,0"	040°17'41,0"	19/05/2002	oblíquo	40 m	bongô	500	1
372	22°33'47,7"	040°12'20,5"	17/05/2002	oblíquo	50 m	bongô	500	1

Referências: Menezes & Figueiredo, 1985; Westneat, 2002a; Jones *et al.*, 2006a; Fahay, 2007. *Thalassoma noronhanum*. DZUFRJ 12057; Flexão; CP 4,8 mm.

Família Scaridae

A família Scaridae é marinha e ocorre principalmente nas regiões tropicais. Vive em áreas de formações coralinas. Apresenta distribuição circumtropical, estando presente nos oceanos Atlântico, Pacífico e Índico. Compreende dez gêneros com 88 espécies.

A separação das espécies é difícil e ocorre, principalmente, quando adultos, devido à coloração específica. As larvas são alongadas, possuem corpo comprimido lateralmente e olhos elípticos nas fases iniciais de desenvolvimento. Tem apenas uma nadadeira dorsal. O intestino é rugoso e estreito e se estende até metade do corpo. Não possui nenhum espinho na cabeça e a boca é pequena e sem dentes. A nadadeira dorsal é formada por IX espinhos flexíveis e 10 raios; a anal tem III-9. As larvas dos gêneros *Cryptotomus*, *Scarus* e *Sparisoma* podem ser separadas pelo padrão de pigmentação presente desde a pré-flexão. Nos três gêneros há melanóforos na região dorso-lateral do ânus e uma série de grandes melanóforos na região ventral do corpo.

No Brasil já foram identificadas 18 espécies nas fases de larva e adulto. Nesse estudo são contempladas as espécies *Cryptotomus roseus*, *Scarus* sp., *Sparisoma* sp.



Figura 130 - A: *Cryptotomus roseus*. DZUFRJ 20050; Pré-flexão; CP 3,2 mm.

Cryptotomus roseus Cope, 1871

A pigmentação está limitada a uma mancha na região dorso-lateral do ânus e a uma série de melanóforos ao longo da margem ventral da cauda, presentes desde o estágio de pré-flexão. A principal característica dessa espécie é a ausência de outros pigmentos no restante do corpo. Número total de miômeros: 25.

Tamanho: pré-flexão 2,5-3,2 mm; flexão 3,8-7,5 mm; pós-flexão 7,6-10,0 mm.

Habitat: espécie marinha, demersal, ocorre em águas tropicais até 60 m de profundidade. Vive em áreas de formações coralinas, associada à algas, gramas marinhas e substratos rochosos.

Nome vulgar: Periquito.

Georreferenciamento

DZUFRJ	Latitude (S)	Longitude (W)	Data	Tipo de arrasto	Profundidade de coleta	Rede	Malha (µm)	Nº. de inds.
519	22°34'05,0"	040°19'40,0"	17/05/2002	oblíquo	600 m	cilíndrico-cônica	500	2
7616	21°53'10,4"	039°45'49,9"	10/10/2001	oblíquo	1.000 m	cilíndrico-cônica	500	2
17474	22°07'29,0"	039°06'23,5"	10/05/2002	oblíquo	1.000 m	cilíndrico-cônica	500	4
17476	22°06'37,8"	039°49'44,8"	10/05/2002	oblíquo	até a termoclina	bongô	500	3
17486	22°32'49,0"	040°04'20,9"	07/11/2001	oblíquo	1.000 m	cilíndrico-cônica	500	1
17487	22°32'49,0"	040°04'20,9"	07/11/2001	oblíquo	1.000 m	cilíndrico-cônica	500	7
17495	22°32'49,0"	040°04'20,9"	07/11/2001	oblíquo	1.000 m	cilíndrico-cônica	500	1
17498	22°32'50,0"	040°04'09,9"	06/11/2001	oblíquo	1.000 m	cilíndrico-cônica	500	1
20043	21°54'36,5"	039°45'20,0"	09/10/2001	oblíquo	1.000 m	cilíndrico-cônica	500	2



Figura 130 - B: DZUFRJ 17474; Flexão; CP 7,0 mm.



Figura 130 - C: DZUFRJ 17476; Pós-flexão; CP 8,2 mm.

DZUFRJ	Latitude (S)	Longitude (W)	Data	Tipo de arrasto	Profundidade de coleta	Rede	Malha (μm)	Nº. de inds.
20050	22°33'45,8"	040°13'22,9"	17/05/2002	oblíquo	800 m	cilíndrico-cônica	500	4
20052	21°53'10,4"	039°45'49,9"	10/10/2001	oblíquo	1.000 m	cilíndrico-cônica	500	1
20054	22°33'37,0"	040°19'10,0"	17/05/2002	oblíquo	50 m	bongô	500	8
20057	21°58'31,0"	039°50'29,7"	10/10/2001	oblíquo	1.000 m	cilíndrico-cônica	500	4
20058	21°58'31,0"	039°50'29,7"	10/11/2001	oblíquo	1.000 m	cilíndrico-cônica	500	1
20061	21°58'31,0"	039°50'29,7"	10/10/2001	oblíquo	1.000 m	cilíndrico-cônica	500	2
20062	21°54'36,5"	039°45'20,0"	10/10/2001	oblíquo	1.000 m	cilíndrico-cônica	500	2
20065	21°54'36,5"	039°45'20,0"	10/10/2001	oblíquo	1.000 m	cilíndrico-cônica	500	2
20069	21°57'10,5"	039°43'33,3"	09/10/2001	oblíquo	1.000 m	cilíndrico-cônica	500	1

Referências: Menezes & Figueiredo, 1985; Watson, 1996i; Westneat, 2002b; Jones *et al.*, 2006b; Fahay, 2007.



Figura 131 - A: *Scarus* sp. DZUFRJ 514; Pré-flexão; CP 3,2 mm.

Scarus sp.

A principal característica que permite a separação desse gênero, desde o estágio de pré-flexão, é a presença de pigmentos na margem dorsal do pedúnculo caudal formando uma linha. Possui melanóforos na região dorso-lateral do ânus e uma série ao longo da margem ventral da cauda. Número total de miômeros: 25.



Figura 131 - B: DZUFRJ 20070; Flexão; CP 4,0 mm.

Tamanho: pré-flexão 2,6-3,5 mm; flexão 3,5-5,0 mm.

Habitat: as espécies de *Scarus* são marinhas e demersais. Vivem em áreas de formações coralinas, associadas a algas, gramas marinhas e substratos rochosos. No Brasil já foram registradas seis espécies de *Scarus*.

Georreferenciamento

DZUFRJ	Latitude (S)	Longitude (W)	Data	Tipo de arrasto	Profundidade de coleta	Rede	Malha (µm)	Nº. de inds.
514	22°31'27,0"	040°16'56,0"	17/05/2002	oblíquo	600 m	cilíndrico-cônica	500	21
648	22°38'25,0"	040°17'41,0"	19/05/2002	oblíquo	40 m	bongô	330	2
693	22°41'54,7"	040°14'04,5"	16/05/2002	oblíquo	1.000 m	cilíndrico-cônica	500	13
17468	22°35'08,5"	039°46'22,3"	06/12/2002	vertical	0 - 50 m	cilíndrico-cônica	200	2
20044	22°33'47,7"	040°12'20,5"	17/05/2002	oblíquo	50 m	bongô	500	4
20045	22°38'29,0"	040°17'40,0"	18/05/2002	oblíquo	800 m	cilíndrico-cônica	500	2
20048	22°33'47,7"	040°12'20,5"	17/05/2002	oblíquo	50 m	bongô	330	3
20055	22°38'25,0"	040°17'41,0"	19/05/2002	oblíquo	40 m	bongô	500	1
20059	22°36'54,9"	040°09'19,4"	16/05/2002	oblíquo	50 m	bongô	330	15
20067	22°33'37,0"	040°19'10,0"	17/05/2002	oblíquo	50 m	bongô	500	15
20070	22°34'05,0"	040°19'40,0"	17/05/2002	oblíquo	600 m	cilíndrico-cônica	500	13

Referências: Menezes & Figueiredo, 1985; Watson, 1996j; Westneat, 2002b; Jones *et al.*, 2006b; Fahay, 2007.



Figura 132 - A: *Sparisoma* sp. DZUFRJ 500; Pré-flexão; CP 3,0 mm.

Sparisoma sp.

A principal característica que permite a separação desse gênero é a presença de um grande melanóforo atrás da base da nadadeira peitoral, na região cardíaca, desde a pré-flexão até os últimos estágios de desenvolvimento. Possui melanóforos na região dorso-lateral do ânus e uma série ao longo da margem ventral da cauda. Número total de miômeros 25. No Brasil já foram registradas dez espécies de *Sparisoma*.

Tamanho: pré-flexão 2,3-3,5 mm; flexão 3,6-7,6 mm; pós-flexão 7,8-11,0 mm.

Habitat: as espécies de *Sparisoma* são marinhas e demersais. Vivem em áreas de formações coralinas, associadas a algas, gramas marinhas e substratos rochosos.

Georreferenciamento

DZUFRJ	Latitude (S)	Longitude (W)	Data	Tipo de arrasto	Profundidade de coleta	Rede	Malha (µm)	Nº. de inds.
485	22°33'37,0"	040°19'10,0"	17/05/2002	oblíquo	50 m	bongô	500	7
500	22°38'25,0"	040°17'41,0"	19/05/2002	oblíquo	40 m	bongô	500	2
554	22°32'03,0"	040°17'21,0"	19/05/2002	oblíquo	30 m	bongô	330	2
561	22°32'03,0"	040°17'21,0"	19/05/2002	oblíquo	30 m	bongô	500	3
578	22°33'37,0"	040°19'10,0"	17/05/2002	oblíquo	50 m	bongô	330	22
585	22°33'45,8"	040°13'22,9"	17/05/2002	oblíquo	800 m	cilíndrico-cônica	500	8
596	22°33'47,7"	040°12'20,5"	17/05/2002	oblíquo	50 m	bongô	330	15
611	22°42'06,0"	040°14'26,0"	19/05/2002	oblíquo	50 m	bongô	330	12
617	22°42'06,0"	040°14'26,0"	19/05/2002	oblíquo	50 m	bongô	500	13
637	22°36'54,9"	040°09'19,4"	16/05/2002	oblíquo	50 m	bongô	500	20



Figura 132 - B: DZUFRJ 1355; Flexão; CP 4,5 mm.



Figura 132 - C: DZUFRJ 1217; Pós-flexão; CP 8,0 mm.

DZUFRJ	Latitude (S)	Longitude (W)	Data	Tipo de arrasto	Profundidade de coleta	Rede	Malha (µm)	Nº. de inds.
669	22°33'47,7"	040°12'20,5"	17/05/2002	oblíquo	50 m	bongô	500	5
1168	22°02'30,3"	039°50'41,3"	10/05/2002	oblíquo	1.000 m	cilíndrico-cônica	500	1
1180	22°07'29,0"	039°06'23,5"	10/05/2002	oblíquo	1.000 m	cilíndrico-cônica	500	78
1195	22°03'03,3"	039°50'39,0"	10/05/2002	oblíquo	até a termoclina	bongô	500	1
1202	22°06'52,3"	039°48'46,2"	11/05/2002	oblíquo	1.000 m	cilíndrico-cônica	500	5
1217	22°02'30,0"	039°49'41,2"	12/05/2002	oblíquo	1.000 m	cilíndrico-cônica	500	6
1247	22°08'17,5"	039°46'28,5"	11/05/2002	oblíquo	1.000 m	cilíndrico-cônica	500	22
1274	22°06'37,8"	039°49'44,8"	10/05/2002	oblíquo	até a termoclina	bongô	500	41
1294	22°02'30,0"	039°49'41,2"	12/05/2002	oblíquo	até a termoclina	bongô	500	17
1305	22°08'52,5"	039°46'27,9"	12/05/2002	oblíquo	até a termoclina	bongô	500	1
1313	22°08'14,9"	039°46'34,6"	11/05/2002	oblíquo	até a termoclina	bongô	500	14
1322	22°03'03,3"	039°50'39,0"	10/05/2002	oblíquo	até a termoclina	bongô	330	2
1332	22°06'37,8"	039°49'44,8"	10/05/2002	oblíquo	até a termoclina	bongô	330	26
1344	22°06'52,3"	039°48'46,2"	11/05/2002	oblíquo	até a termoclina	bongô	330	2
1355	22°02'30,0"	039°49'41,2"	12/05/2002	oblíquo	até a termoclina	bongô	330	19
7608	21°57'10,5"	039°43'33,3"	09/10/2001	oblíquo	1.000 m	cilíndrico-cônica	500	2
7611	21°58'31,0"	039°50'29,7"	10/10/2001	oblíquo	1.000 m	cilíndrico-cônica	500	4
7613	21°54'36,5"	039°45'20,0"	10/10/2001	oblíquo	1.000 m	cilíndrico-cônica	500	4
7614	21°57'10,5"	039°43'33,3"	09/10/2001	oblíquo	1.000 m	cilíndrico-cônica	500	2
7615	21°54'36,5"	039°45'20,0"	10/10/2001	oblíquo	1.000 m	cilíndrico-cônica	500	12
7617	21°58'31,0"	039°50'29,7"	10/11/2001	oblíquo	1.000 m	cilíndrico-cônica	500	3
7618	21°54'36,5"	039°45'20,0"	09/10/2001	oblíquo	1.000 m	cilíndrico-cônica	500	12
17467	22°07'58,8"	039°49'08,9"	01/12/2002	vertical	0 - 50 m	cilíndrico-cônica	500	1
17478	22°02'27'	039°43,49'	18/06/2003	vertical	0 - 90 m	cilíndrico-cônica	500	3
17479	22°39,68'	040°03,24'	13/06/2003	vertical	0 - 60 m	cilíndrico-cônica	500	2
17480	22°35,12'	039°46,24'	15/06/2003	vertical	0 - 80 m	cilíndrico-cônica	500	1
17481	22°43,56'	039°53,25'	14/06/2003	vertical	1.000 - 2.000 m	cilíndrico-cônica	500	2
17488	22°32'49,0"	040°04'20,9"	07/11/2001	oblíquo	1.000 m	cilíndrico-cônica	500	17
17489	22°32'50,0"	040°04'09,9"	06/11/2001	oblíquo	1.000 m	cilíndrico-cônica	500	1
17490	22°31'40,9"	040°02'39,6"	07/11/2001	oblíquo	1.000 m	cilíndrico-cônica	500	10
17491	22°31'40,9"	040°02'39,6"	07/11/2001	oblíquo	1.000 m	cilíndrico-cônica	500	7
17492	22°32'49,0"	040°04'20,9"	07/11/2001	oblíquo	1.000 m	cilíndrico-cônica	500	15
17493	22°32'50,0"	040°04'09,9"	06/11/2001	oblíquo	1.000 m	cilíndrico-cônica	500	1
17494	22°31'40,9"	040°02'39,6"	07/11/2001	oblíquo	1.000 m	cilíndrico-cônica	500	11
17496	22°31'58,9"	040°02'53,4"	07/11/2001	oblíquo	1.000 m	cilíndrico-cônica	500	1
17497	22°32'49,0"	040°04'20,9"	07/11/2001	oblíquo	1.000 m	cilíndrico-cônica	500	20
20041	21°58'31,0"	039°50'29,7"	10/10/2001	oblíquo	1.000 m	cilíndrico-cônica	500	3
20049	22°34'05,0"	040°19'40,0"	17/05/2002	oblíquo	600 m	cilíndrico-cônica	500	6
20051	22°41'54,7"	040°14'04,5"	16/05/2002	oblíquo	1.000 m	cilíndrico-cônica	500	2
20060	22°38'25,0"	040°17'41,0"	19/05/2002	oblíquo	40 m	bongô	330	2
20072	22°37'35,5"	040°09'32,8"	16/05/2002	oblíquo	1.000 m	cilíndrico-cônica	500	18
20073	22°36'54,9"	040°09'19,4"	16/05/2002	oblíquo	50 m	bongô	330	55
20074	21°53'10,4"	039°45'49,9"	10/10/2001	oblíquo	1.000 m	cilíndrico-cônica	500	2

Referências: Menezes & Figueiredo, 1985; Watson, 1996i; Westneat, 2002b; Jones *et al.*, 2006b; Fahay, 2007.

Família Chiasmodontidae

A família Chiasmodontidae é tipicamente mesopelágica e batipelágica e algumas espécies podem ser encontradas em até 2.740 m de profundidade. A maioria das espécies vive em áreas tropicais e temperadas, nos oceanos Atlântico e Pacífico. Compreende quatro gêneros com aproximadamente 15 espécies.

Apresenta o corpo estreito e cabeça proporcionalmente pequena. Pode ser separada dos demais Perciformes pelo pré-maxilar e mandíbula longas e finas, intestino dilatado, nadadeiras dorsais separadas, 33 a 48 vértebras. Os representantes dos gêneros *Chiasmodon* e *Pseudoscopelus* possuem muitos espinhos espalhados pelo corpo, estando ausentes no gênero *Kali*. Nesse gênero as nadadeiras peitoral e ventral são extremamente alongadas, a cabeça é achatada e os olhos ficam localizados próximos ao final da mandíbula.

No Brasil já foram identificadas as espécies *Chiasmodon niger* Johnson, 1864; *Kali normani* (Parr, 1931); *Pseudoscopelus altipinnis* Parr, 1933 e *Pseudoscopelus scutatus* Krefft, 1971. Nesse estudo é contemplada a espécie *Chiasmodon niger*.



Figura 133 - A: *Chiasmodon niger*. DZUFRJ 12183; Pré-flexão; CP 4,2 mm.

Chiasmodon niger Johnson, 1864



Figura 133 - B: DZUFRJ 22506; Flexão; CP 8,4 mm.

As larvas possuem o corpo alongado (42 a 44 miômeros), com cabeça pequena e focinho pontudo.

Os olhos são ovais nas larvas em pré-flexão e arredondados durante a flexão. Presença de poucos espinhos na cabeça, no entanto o corpo é coberto com espículas, que começam a se formar a partir de duas fileiras nas superfícies dorso e ventro-laterais, para depois cobrir todo o corpo. Em pré-flexão, as larvas apresentam três manchas de pigmentos apenas na margem ventral do corpo. Com o crescimento, duas manchas de pigmentos dorsais alternam com as ventrais. Presença de cromatóforos próximos à extremidade da notocorda e aumento da quantidade de pigmentos na cabeça. As larvas em flexão seguem o mesmo padrão dos estágios iniciais, porém com pigmentação mais intensa.

Tamanho: pré-flexão 3,5-4,8 mm; flexão 7,0-8,4 mm.

Habitat: espécie marinha, mesopelágica e batipelágica, ocorre em águas tropicais e subtropicais em profundidades maiores que 750 m.

Georreferenciamento

DZUFRJ	Latitude (S)	Longitude (W)	Data	Tipo de arrasto	Profundidade de coleta	Rede	Malha (µm)	Nº. de inds.
1204	22°06'52,3"	039°48'46,2"	11/05/2002	oblíquo	1.000 m	cilíndrico-cônica	500	2
1242	22°03'21,7"	039°45'11,9"	12/05/2002	oblíquo	1.000 m	cilíndrico-cônica	500	1
1389	22°08'14,9"	039°46'34,6"	11/05/2002	oblíquo	até a termoclina	bongô	330	1
22506	22°32'50,0"	040°04'09,9"	06/11/2001	oblíquo	1.000 m	cilíndrico-cônica	500	2
22507	21°53'10,4"	039°45'49,9"	10/10/2001	oblíquo	1.000 m	cilíndrico-cônica	500	1

Referências: Watson & Sandknop, 1996; McEachran; 2002; Hardy, 2006c; Fahay, 2007.

Família Callionymidae

A família Callionymidae é marinha, com duas espécies que entram em rios, ocorrendo em todos os mares temperados. São pequenos e demersais, vivendo em regiões tropicais e subtropicais, até 650 m de profundidade. As espécies dessa família ocupam os mais diferentes tipos de habitat. Compreende dez gêneros com aproximadamente 182 espécies.

As larvas de Callionymidae são diferenciadas das demais famílias devido ao padrão característico de pigmentação lateral, a presença de espinhos no pré-opérculo, a morfologia do corpo, ao baixo número de miômeros e por possuir a extremidade da notocorda alongada. As larvas são robustas anteriormente, mas a região posterior do corpo é caracterizada por uma notocorda longa e fina. A pigmentação do corpo é constituída por uma série de melanóforos que se desenvolve durante a pré-flexão e permanece por todo período larval.

No Brasil já foram identificadas três espécies nas fases de larva e adulto: *Foetorepus agassizii* (Goode & Bean, 1888); *Foetorepus dagmarae* (Fricke, 1985) e *Callionymus bairdi* Jordan, 1888. Nesse estudo é contemplada a espécie *Callionymus bairdi*.



Figura 134 - A: *Callionymus bairdi*. DZUFRJ 33540; Flexão; CP 3,3 mm.

Callionymus bairdi Jordan, 1888

As larvas dessa espécie possuem a extremidade da notocorda longa e entre 21 e 22 miômeros. A flexão ocorre em larvas com menos de 2,0 mm de comprimento. Nesse estágio, caracterizam-se pela presença de um semicírculo pigmentado na região mediana e posterior da cabeça. Tem pigmentos ventrais na porção anterior do intestino e na linha dorsal, formando duas fileiras distintas. Esse padrão de pigmentação espalha-se pelo corpo com o desenvolvimento da larva. Há pigmentos também entre os raios das nadadeiras pélvicas. Nadadeira dorsal: IV, 9 (8-10); nadadeira anal: 8 (6-9); nadadeira peitoral: 19-20.



Figura 134 - B: DZUFRJ 20063; Pós-flexão; CP 6,0 mm.

Tamanho: flexão 3,3-4,5 mm; pós-flexão 6,0 mm.

Habitat: espécie marinha, demersal, ocorre em águas tropicais até 91 m de profundidade.

Nome vulgar: Dragãozinho.

Georreferenciamento

DZUFRJ	Latitude (S)	Longitude (W)	Data	Tipo de arrasto	Profundidade de coleta	Rede	Malha (µm)	Nº. de inds.
1172	22°02'30,3"	039°50'41,3"	10/05/2002	oblíquo	1.000 m	cilíndrico-cônica	500	1
7487	21°58'31,0"	039°50'29,7"	11/10/2001	oblíquo	1.000 m	cilíndrico-cônica	500	1
7489	21°54'36,5"	039°45'20,0"	09/10/2001	oblíquo	1.000 m	cilíndrico-cônica	500	1
20063	22°31'58,9"	040°02'53,4"	07/11/2001	oblíquo	1.000 m	cilíndrico-cônica	500	1

Referências: Menezes & Figueiredo, 1985; Watson, 1996j; Fricke, 2002; Powell & Greene, 2006b; Fahay, 2007.

Família Gobiidae

A família Gobiidae ocorre em ambientes marinhos, salobros e ocasionalmente de água doce, na maioria das áreas tropicais e subtropicais. Grande parte das espécies é marinha vivendo associada a formações coralinas ou ainda podem estar presentes em regiões costeiras, associados à baixa salinidade, próximo ao fundo. Compreende aproximadamente 210 gêneros com no mínimo 1.950 espécies. É a família marinha com o maior número de espécies e a sua sistemática está sendo revista.

As características usadas na separação das larvas de Gobiidae são: forma do corpo, tamanho dos olhos, número de raios das nadadeiras e padrão de pigmentação. Na maioria das espécies as nadadeiras dorsais são separadas e as bases das dorsais e da anal são curtas. A cabeça e os olhos são proporcionalmente de tamanho moderado, com pigmentos na área dos olhos. O corpo é alongado, quase sem diferenciação de espessura entre a cabeça e a cauda. Possuem um longo pedúnculo caudal. O intestino é reto ou um pouco curvado para baixo da vesícula gasosa e se estende até aproximadamente metade do corpo. Possui vesícula gasosa grande que se torna proeminente nas larvas maiores que 10 mm de comprimento, com pigmentação típica nas superfícies dorsal e posterior. Ausência de espinhos na cabeça.

Presença de um ou muitos melanóforos, simples ou pareados, uniformemente espaçados, na linha ventral da cauda. Pigmentos são frequentemente encontrados na região ventral do intestino e na base do istmo e da nadadeira pélvica.

No Brasil já foram identificadas 40 espécies nas fases de larva e adulto. Nesse estudo são contempladas as espécies *Bathygobius soporator*, *Ctenogobius* sp., *Gnatholepis thompsoni*, *Gobionellus* sp. 1, *Gobionellus* sp. 2 e o morfotipo Gobiidae sp. 1.



Figura 135: *Bathygobius soporator*. DZUFRJ 22243; Flexão; CP 4,0 mm.

Bathygobius soporator (Valenciennes, 1837)

As larvas dessa espécie são caracterizadas por serem muito pigmentadas e por terem o corpo mais alto que os demais gobiídeos. Nadadeira dorsal: VI, 10-11. Nadadeira anal: 8-9. Possui pigmentos internos na parte dorsal da cavidade abdominal. Tem densos melanóforos ao longo da linha ventral, formando uma fileira simples; e da linha dorsal, a partir da base da segunda nadadeira. Presença de melanóforos ao longo da maxila inferior e próximo aos olhos; melanóforos alongados na linha ventral do istmo, anteriormente ao grande melanóforo estrelado na base da nadadeira pélvica. Fileira de três manchas na linha ventral do abdome, atrás da nadadeira pélvica. Ausência de pigmentos na primeira nadadeira dorsal, na peitoral e na pélvica. Presença de pigmentos anteriormente a segunda nadadeira dorsal e melanóforos na base ventral da nadadeira caudal. Número total de miômeros: 27.

Tamanho: flexão 4,0 mm.

Habitat: espécie marinha, demersal, que pode habitar água doce e salobra. Ocorre em águas tropicais costeiras até 16 m de profundidade.

Nome vulgar: Amoré de buzo.

Georreferenciamento

DZUFRJ	Latitude (S)	Longitude (W)	Data	Tipo de arrasto	Profundidade de coleta	Rede	Malha (µm)	Nº. de inds.
22243	22°42'06,0"	040°14'26,0"	19/05/2002	oblíquo	50 m	bongô	500	1

Referências: Figueiredo & Menezes, 2000; Watson, 1996k; Baldwin & Smith, 2003; Yeung & Ruple, 2006; Fahay, 2007.



Figura 136 - A: *Ctenogobius* sp. DZUFRJ 5463; Flexão; CP 8,0 mm.

Ctenogobius sp.

Os representantes desse gênero possuem o corpo alongado (26 miômeros) e a cabeça proporcionalmente arredondada. São caracterizados pela presença de pigmentos na região dorsal e posterior da vesícula gasosa. As nadadeiras dorsais são separadas: VI, 11-12. Nadadeira anal: I, 11.



Figura 137 - B: DZUFRJ 5463; Pós-flexão; CP 11,0 mm.

Tamanho: flexão 4,8-8,0 mm; pós-flexão 8,5-11,0 mm.

Habitat: as espécies de *Ctenogobius* são marinhas, demersais, ocorrem em águas costeiras e estuarinas. No Brasil já foram registradas seis espécies de *Ctenogobius*.

Georreferenciamento

DZUFRJ	Latitude (S)	Longitude (W)	Data	Tipo de arrasto	Profundidade de coleta	Rede	Malha (µm)	Nº. de inds.
1191	22°07'29,0"	039°06'23,5"	10/05/2002	oblíquo	1.000 m	cilíndrico-cônica	500	1
1201	22°06'52,3"	039°48'46,2"	11/05/2002	oblíquo	1.000 m	cilíndrico-cônica	500	3
1250	22°08'17,5"	039°46'28,5"	11/05/2002	oblíquo	1.000 m	cilíndrico-cônica	500	1
1369	22°08'52,5"	039°46'27,9"	12/05/2002	oblíquo	até a termoclina	bongô	330	1
5463	22°32'49,0"	040°04'20,9"	07/11/2001	oblíquo	1.000 m	cilíndrico-cônica	500	5
5464	22°31'40,9"	040°02'39,6"	07/11/2001	oblíquo	1.000 m	cilíndrico-cônica	500	1
5467	22°31'58,9"	040°02'53,4"	07/11/2001	oblíquo	1.000 m	cilíndrico-cônica	500	1
5469	22°32'49,0"	040°04'20,9"	07/11/2001	oblíquo	1.000 m	cilíndrico-cônica	500	3
5470	22°32'50,0"	040°04'09,9"	06/11/2001	oblíquo	1.000 m	cilíndrico-cônica	500	5
7415	21°57'10,5"	039°43'33,3"	09/10/2001	oblíquo	1.000 m	cilíndrico-cônica	500	1
7418	21°57'10,5"	039°43'33,3"	09/10/2001	oblíquo	1.000 m	cilíndrico-cônica	500	1

Referências: Figueiredo & Menezes, 2000; Watson, 1996; Baldwin & Smith, 2003; Yeung & Ruple, 2006b; Fahay, 2007.



Figura 137: *Gnatholepis thompsoni*. DZUFRJ 22242; Pós-flexão; CP 10,5 mm.

Gnatholepis thompsoni Jordan, 1904

As larvas apresentam corpo alongado (26 miômeros), com olhos relativamente grandes e arredondados. As bases das nadadeiras dorsal e anal são moderadamente longas e de comprimento semelhante (11 raios na dorsal e 12 raios na anal). A base da nadadeira pélvica é parcialmente unida na porção ventral do corpo. Nadadeira peitoral com 16-17 raios. A vesícula gasosa possui pigmentos na porção dorsal e posterior. A principal característica é a presença de melanóforos associados aos espinhos e raios anteriores da nadadeira dorsal. Distingue-se também pela ausência de melanóforos na linha ventral. Possui uma faixa de pigmentos abaixo e acima dos olhos; no opérculo; na região frontal e na base da dorsal.

Tamanho: pós-flexão 10,5 mm.

Habitat: espécie marinha, demersal, ocorre em águas tropicais até 30 m de profundidade. Vive próximo ao substrato e rochas da plataforma continental.

Nome vulgar: Amóré de mancha dourada.

Georreferenciamento

DZUFRJ	Latitude (S)	Longitude (W)	Data	Tipo de arrasto	Profundidade de coleta	Rede	Malha (µm)	Nº. de inds.
22242	22°32'03,0"	040°17'21,0"	19/05/2002	oblíquo	30 m	bongô	330	1

Referências: Figueiredo & Menezes, 2000; Watson, 1996; Baldwin & Smith; 2003; Yeung & Ruple, 2006b; Fahay, 2007.

137



Figura 138 - A: Gobiidae sp. 1. DZUFRJ 22241; Flexão; CP 3,0 mm.

Gobiidae sp. 1

Os exemplares que foram tipados nesse grupo são caracterizados pela presença de pigmentos entre os miômeros em flexão e pós-flexão. Presença de pigmentação na porção dorsal e posterior da vesícula gasosa, na extremidade da maxila inferior. Na base da nadadeira anal há quatro manchas ventrais. A nadadeira dorsal é separada e a segunda possui 10 raios; nadadeira anal formada por 11-12 raios.

Tamanho: flexão 2,6-5,5 mm; pós-flexão 5,6-6,5 mm.

Habitat: as espécies de Gobiidae são costeiras e estuarinas, mas algumas podem ocorrer em águas oceânicas.



Figura 138 - B: DZUFRJ 22244; Pós-flexão; CP 6,5 mm.



Figura 138 - C: Pigmentação na extremidade da maxila inferior.

Georreferenciamento

DZUFRJ	Latitude (S)	Longitude (W)	Data	Tipo de arrasto	Profundidade de coleta	Rede	Malha (µm)	Nº. de inds.
604	22°38'29,0"	040°17'40,0"	18/05/2002	oblíquo	800 m	cilíndrico-cônica	500	3
624	22°42'06,0"	040°14'26,0"	19/05/2002	oblíquo	50 m	bongô	500	4
22241	22°33'47,7"	040°12'20,5"	17/05/2002	oblíquo	50 m	bongô	330	3
22244	21°53'10,4"	039°45'49,9"	10/10/2001	oblíquo	1.000 m	cilíndrico-cônica	500	1
22259	22°38'25,0"	040°17'41,0"	19/05/2002	oblíquo	40 m	bongô	330	2
22260	22°36'54,9"	040°09'19,4"	16/05/2002	oblíquo	50 m	bongô	330	27
22261	22°33'37,0"	040°19'10,0"	17/05/2002	oblíquo	50 m	bongô	500	3
22262	22°38'25,0"	040°17'41,0"	19/05/2002	oblíquo	40 m	bongô	500	1
22263	22°36'54,9"	040°09'19,4"	16/05/2002	oblíquo	50 m	bongô	500	3
22264	22°34'05,0"	040°19'40,0"	17/05/2002	oblíquo	600 m	cilíndrico-cônica	500	4
22265	22°41'54,7"	040°14'04,5"	16/05/2002	oblíquo	1.000 m	cilíndrico-cônica	500	4

Referências: Figueiredo & Menezes, 2000; Watson, 1996; Baldwin & Smith, 2003; Yeung & Ruple, 2006b; Fahay, 2007.



Figura 139: *Gobionellus* sp. 1. DZUFRJ 22285; Pós-flexão; CP 13,5 mm.

Gobionellus sp. 1

Possuem o corpo muito alongado (26 miômeros) e a cabeça afilada com pigmentação na extremidade da mandíbula. Presença de 11 raios na segunda nadadeira dorsal e 12 raios na nadadeira anal. Pigmentação presente na porção posterior da vesícula gasosa. Apresentam uma mancha de pigmentos na base da nadadeira anal, entre o sexto e o oitavo raios. Na região do pedúnculo caudal, há um pigmento ventral (interno e superficial), com origem no último raio da nadadeira anal, que se estende acima da linha lateral. No Brasil já foram registradas as espécies *Gobionellus oceanicus* (Pallas, 1770), *Gobionellus stomatus* Starks, 1913 e *Gobionellus thoropsis* Pezold & Gilbert, 1987.

Tamanho: pós-flexão 13,5-14,5 mm.

Habitat: as espécies de *Gobionellus* vivem em regiões costeiras, com ampla variação de salinidade.

Georreferenciamento

DZUFRJ	Latitude (S)	Longitude (W)	Data	Tipo de arrasto	Profundidade de coleta	Rede	Malha (µm)	Nº. de inds.
22285	22°02'30,0"	039°49'41,2"	12/05/2002	oblíquo	1.000 m	cilíndrico-cônica	500	2

Referências: Figueiredo & Menezes, 2000; Watson, 1996; Baldwin & Smith; 2003; Yeung & Ruple, 2006b; Fahay, 2007.



Figura 140: *Gobionellus* sp. 2. DZUFRJ 22286; Pós-flexão; CP 9,0 mm.

Gobionellus sp. 2

Possuem o corpo muito alongado (26 miômeros) e a cabeça afilada, com pigmentação na extremidade das maxilas. Presença de 13 raios na segunda nadadeira dorsal e na nadadeira anal. A vesícula gasosa possui pigmentação apenas na porção posterior.

Tamanho: pós-flexão 9,0 mm.

Habitat: as espécies de *Gobionellus* vivem em regiões costeiras, com ampla variação de salinidade. No Brasil já foram registradas as espécies *Gobionellus oceanicus* (Pallas, 1770), *Gobionellus stomatus* Starks, 1913, *Gobionellus thoropsis* Pezold & Gilbert, 1987.

Georreferenciamento

DZUFRJ	Latitude (S)	Longitude (W)	Data	Tipo de arrasto	Profundidade de coleta	Rede	Malha (µm)	Nº. de inds.
22286	22°08'17,5"	039°46'28,5"	11/05/2002	oblíquo	1.000 m	cilíndrico-cônica	500	1

Referências: Figueiredo & Menezes, 2000; Watson, 1996; Baldwin & Smith; 2003; Yeung & Ruple, 2006b; Fahay, 2007.

Família Microdesmidae

É formada por peixes marinhos, raramente de água doce e salobra, que ocorrem em regiões tropicais e subtropicais. Compreende 10 gêneros com aproximadamente 66 espécies. A primeira nadadeira dorsal possui X - XXVIII espinhos e a segunda tem 23 a 61 raios. O corpo é relativamente longo e o pedúnculo caudal é curto. A pigmentação na vesícula gasosa se restringe à superfície dorsal.

No Brasil já foram identificadas quatro espécies nas fases de larva e adulto: *Cerdale fasciata* Dawson, 1974; *Microdesmus bahianus* Dawson, 1973; *Microdesmus longipinnis* (Weymouth, 1910) e *Ptereleotris randalli* Gasparini, Rocha & Floeter, 2001. Nesse estudo é contemplada a espécie *Ptereleotris randalli* Gasparini, Rocha & Floeter, 2001. Essa espécie fazia parte da família Ptereleotridae que passou a ser reconhecida como subfamília (Ptereleotrinae) de Microdesmidae.



Figura 141 - A: *Ptereleotris randalli*. DZUFRJ 535; Pré-flexão; CP 3,0 mm.

Ptereleotris randalli Gasparini, Rocha & Floeter, 2001

Possui o corpo alongado (26 mi-ômeros) e a região do pedúnculo caudal muito curta. É caracterizada pelo grande comprimento da base da segunda nadadeira dorsal, com 26-28 raios. Na pré-flexão possui manchas estreladas na porção posterior da cabeça, pigmentos sobre a vesícula gasosa e porção final do intestino, e uma fileira única de pigmentos na região dorsal no terço final da larva. A partir da flexão (3,5 mm) a fileira de pigmentos na região dorsal já é dupla. Essa dupla fileira começa no 2° raio da 2ª nadadeira dorsal e torna-se mais unida em direção à nadadeira caudal. Na margem ventral do corpo também são encontrados pigmentos que ficam mais espaçados durante os estágios de flexão e de pós-flexão.

Tamanho: pré-flexão 2,5-3,0 mm; flexão 3,5-7,5 mm; pós-flexão 11,7 mm.

Habitat: espécie marinha, demersal, ocorre em águas tropicais entre 8 e 60 m de profundidade.

Nome vulgar: Linha azul.



Figura 141 - B: DZUFRJ 646; Flexão; CP 7,0 mm.



Figura 141 - C: DZUFRJ 1221; Pós-flexão; CP 11,7 mm.



Figura 141 - D: Manchas estreladas na porção posterior da cabeça.



Figura 141 - E: Fileira dupla de melanóforos na região dorsal.

Georreferenciamento

DZUFRJ	Latitude (S)	Longitude (W)	Data	Tipo de arrasto	Profundidade de coleta	Rede	Malha (μm)	Nº. de inds.
488	22°33'37,0"	040°19'10,0"	17/05/2002	oblíquo	50 m	bongô	500	30
512	22°31'27,0"	040°16'56,0"	17/05/2002	oblíquo	600 m	cilíndrico-cônica	500	37
529	22°34'05,0"	040°19'40,0"	17/05/2002	oblíquo	600 m	cilíndrico-cônica	500	48
575	22°33'47,7"	040°12'20,5"	17/05/2002	oblíquo	50 m	bongô	330	2
591	22°33'45,8"	040°13'22,9"	17/05/2002	oblíquo	800 m	cilíndrico-cônica	500	5
646	22°38'25,0"	040°17'41,0"	19/05/2002	oblíquo	40 m	bongô	330	34
1221	22°02'30,0"	039°49'41,2"	12/05/2002	oblíquo	1.000 m	cilíndrico-cônica	500	1
1357	22°02'30,0"	039°49'41,2"	12/05/2002	oblíquo	até a termoclina	bongô	330	2

Referências: Gasparini *et al.*, 2001; Baldwin & Smith; 2003; Watson & Walker, 2006; Fahay, 2007; Gomes & Bonecker, 2014.

Família Acanthuridae

Os membros da família Acanthuridae são encontrados em águas tropicais, subtropicais e, algumas vezes, temperadas dos oceanos Atlântico e Pacífico. Compreende seis gêneros com aproximadamente 80 espécies. Os adultos liberam larvas planctônicas que vivem 45-70 dias em águas pelágicas. Os representantes desta família têm um estágio pós-larval especializado, conhecido como *acronurus*. Esse estágio é caracterizado pela forma arredondada e quase total transparência do corpo, exceto em relação aos pigmentos internos no intestino e na cabeça.

No Brasil, já foram identificadas quatro espécies nas fases de larva e adulto: *Acanthurus bahianus* Castelnau, 1855; *Acanthurus chirurgus* (Bloch, 1787); *Acanthurus coeruleus* Bloch & Schneider, 1801 e *Acanthurus monroviae* Steindachner, 1876. Nesse estudo é contemplada a espécie *Acanthurus* sp.

141 *Acanthurus* sp.

As larvas de *Acanthurus* possuem o corpo com formato discoide, comprimido lateralmente e boca pequena. Desenvolvem espinhos na cabeça, mas não há espinhos no opérculo. A principal característica é a presença de um pequeno espinho retro-articular, localizado em ambos os lados do pedúnculo caudal. A separação das espécies é baseada nos dados merísticos. As larvas utilizadas nesse estudo estavam no estágio de pré-flexão e os raios não estavam formados, o que impossibilitou a identificação até espécie. Número total de miômeros: 22.

Tamanho: pré-flexão 2,6-3,2 mm.

Habitat: as espécies de *Acanthurus* são marinhas, pelágicas, vivem associadas a formações coralinas e rochas, misturadas ao fundo arenoso.



Figura 142: *Acanthurus* sp. DZUFRJ 464; Pré-flexão; CP 3,2 mm.

Georreferenciamento

DZUFRJ	Latitude (S)	Longitude (W)	Data	Tipo de arrasto	Profundidade de coleta	Rede	Malha (µm)	Nº. de inds.
464	22°33'47,7"	040°12'20,5"	17/05/2002	oblíquo	50 m	bongô	330 µm	1
671	22°41'54,7"	040°14'04,5"	16/05/2002	oblíquo	1000 m	cilíndrico-cônica	500 µm	1

Referências: Leis & Richards, 1984; Rocha *et al.*, 2002; Luiz-Júnior *et al.*, 2004; Jackson, 2006b; Fahay, 2007.

Família Sphyraenidae

Os representantes da família Sphyraenidae são encontradas em regiões temperadas e tropicais em todo mundo. São pelágicos e ocorrem, principalmente, em águas próximas a plataforma e em regiões de fundo rígido. A família compreende um gênero e aproximadamente 21 espécies.

As larvas são caracterizadas pela presença da nadadeira pélvica na região abdominal. As nadadeiras dorsais são bem separadas, sendo a primeira com V espinhos e a segunda I, 8-10. A anal é formada por um a três espinhos e sete a nove raios. O corpo (24 miômeros) e o focinho são moderadamente alongados. A maxila superior não é protrátil, enquanto a inferior se projeta além da superior. As larvas e os adultos são separados pelo padrão de pigmentação, presença ou ausência de uma protuberância da maxila inferior, comprimento da nadadeira peitoral e a posição da primeira dorsal, em relação a origem das nadadeiras anal e pélvica.

No Brasil, já foram identificadas quatro espécies nas fases de larva e adulto: *Sphyraena barracuda* (Walbaum, 1792); *Sphyraena guachancho* Cuvier, 1829; *Sphyraena sphyraena* (Linnaeus, 1758) e *Sphyraena tome* Fowler, 1903. Nesse estudo é contemplada a espécie *Sphyraena guachancho*.



Figura 143: *Sphyraena guachancho*. DZUFRJ 351; Flexão; CP 5,4 mm.

Sphyraena guachancho Cuvier, 1829

As larvas apresentam o corpo moderadamente alongado (24 miômeros). O intestino é comprido chegando a 65% do CP, aumentando até 70% do CP com o crescimento. A cabeça também aumenta de comprimento de acordo com o crescimento da larva, passando de 27% para 38% do CP. O focinho é muito pontudo, sendo que a maxila inferior estende-se além da inferior. Os pigmentos estão presentes na maxila inferior, no focinho, na margem ventral do intestino e nas linhas dorsal, ventral e lateral do corpo. Os melanóforos são mais densos nas margens dorsal e ventral do corpo e da cauda, sendo a região do intestino pouco pigmentada. A pigmentação da cabeça é ausente em estágios menores, aparecendo fracamente nos estágios mais desenvolvidos.

Tamanho: flexão 5,4 mm.

Habitat: espécie marinha, pelágica, ocorre em águas subtropicais desde próximo à superfície até 100 m de profundidade. Vive em águas costeiras, com alta turbidez, podendo ocorrer também em regiões estuarinas.

Nome vulgar: Bicuda branca.

Georreferenciamento

DZUFRJ	Latitude (S)	Longitude (W)	Data	Tipo de arrasto	Profundidade de coleta	Rede	Malha (µm)	Nº. de inds.
351	22°31'27,0"	040°16'56,0"	17/05/2002	oblíquo	600 m	cilíndrico-cônica	500	1

Referências: Menezes & Figueiredo, 1985; Sandknop & Watson, 1996b; Matsuura & Suzuki, 1997; Russell, 2002; Ditty *et al.*, 2006; Fahay, 2007.

Família Gempylidae

As larvas pertencentes a família Gempylidae vivem em zonas pelágicas de regiões tropicais e temperadas, em todo mundo. Quando adultos, apresentam ampla distribuição geográfica, vivendo em zonas mesopelágicas. A família compreende 16 gêneros e aproximadamente 24 espécies.

As larvas têm espinhos proeminentes e a contagem dos elementos das nadadeiras é importante para a separação das espécies. O formato do corpo é variado, desde muito alongado até fusiforme. Há dois orifícios nasais de cada lado do focinho. A primeira nadadeira dorsal é muito desenvolvida, sendo maior que a segunda. A nadadeira caudal é furcada e a pélvica é pouco desenvolvida, podendo estar ausente nos adultos de algumas espécies.

No Brasil, já foram identificadas dez espécies nas fases de larva e adulto. Nesse estudo são contempladas as espécies *Diplospinus multistriatus*, *Gempylus serpens*, *Lepidocybium flavobrunneum* e *Nesiarchus nasutus*.

143

Diplospinus multistriatus

Maul, 1948

Nadadeira dorsal: XXX-XXXVI+I, 35-41. Nadadeira anal: II, 29-35. O corpo é mais alto na região peitoral e fino na região do pedúnculo caudal. O número de miômeros varia entre 58-61. O focinho é alongado e pontudo. Presença de espinhos na cabeça que são característicos dessa espécie. O espinho da nadadeira pélvica é muito longo e serrilhado. As larvas apresentam pigmentos na região mediana e posterior da cabeça, sobre o intestino, na extremidade da maxila inferior e atrás dos olhos. Diferenciam-se pela pigmentação presente na membrana entre os espinhos da primeira nadadeira dorsal e na margem dorsal do corpo.

Tamanho: pré-flexão 4,2-8,5 mm; flexão 9,1 mm.

Habitat: espécie marinha, mesopelágica, ocorre até 1.000 m de profundidade.



Figura 144 A: *Diplospinus multistriatus*. DZUFRJ 19772; Pré-flexão; CP 5,7 mm.



Figura 144 B: DZUFRJ 7430; Flexão; CP 9,1 mm.

Georreferenciamento

DZUFRJ	Latitude (S)	Longitude (W)	Data	Tipo de arrasto	Profundidade de coleta	Rede	Malha (µm)	Nº. de inds.
5492	22°32'50,0"	040°04'09,9"	06/11/2001	oblíquo	1.000 m	cilíndrico-cônica	500	1
7427	21°54'36,5"	039°45'20,0"	09/10/2001	oblíquo	1.000 m	cilíndrico-cônica	500	2
7430	21°53'10,4"	039°45'49,9"	10/10/2001	oblíquo	1.000 m	cilíndrico-cônica	500	2
19772	22°32'50,0"	040°04'09,9"	06/11/2001	oblíquo	1.000 m	cilíndrico-cônica	500	2

Referências: Ambrose, 1996d; Figueiredo & Menezes, 2000; Richards, 2006j; Fahay, 2007.



Figura 145 - A: *Gempylus serpens*. DZUFRJ 1295; Pré-flexão; CP 3,5 mm.

Gempylus serpens Cuvier, 1829

É a única espécie de Gempylidae que possui pigmentos ao longo da linha lateral do corpo durante todo desenvolvimento. O número de miômeros varia entre 51-55. Tem pigmentos nas regiões mediana e posterior da cabeça, sobre o intestino, no orifício nasal, na extremidade da mandíbula, nas margens ventral e dorsal da cauda, na primeira nadadeira dorsal e atrás dos olhos, desde a pré-flexão. A pigmentação sobre o dorso, nadadeira dorsal e intestino intensificam-se ao longo do desenvolvimento. Após a formação das nadadeiras, a presença de XXVI-XXXII espinhos na primeira dorsal e I-II espinhos e 10-14 raios na segunda dorsal são características diagnósticas dessa espécie.

Tamanho: pré-flexão 2,5-6,2 mm; flexão 6,7-9,0 mm; pós-flexão 10,5 mm.

Habitat: espécie marinha, epi-mesopelágica, ocorre em águas tropicais e subtropicais em profundidades superiores a 200 m.

Nome vulgar: Lanceta.



Figura 145 - B: DZUFRJ 7424; Flexão; CP 8,2 mm.



Figura 145 - C: DZUFRJ 7426; Pós-flexão; CP 10,5 mm.

Georreferenciamento

DZUFRJ	Latitude (S)	Longitude (W)	Data	Tipo de arrasto	Profundidade de coleta	Rede	Malha (µm)	Nº. de inds.
531	22°36'54,9"	040°09'19,4"	16/05/2002	oblíquo	50 m	bongô	330	1
676	22°42'06,0"	040°14'26,0"	19/05/2002	oblíquo	50 m	bongô	330	2
1187	22°07'29,0"	039°06'23,5"	10/05/2002	oblíquo	1.000 m	cilíndrico-cônica	500	2
1277	22°06'37,8"	039°49'44,8"	10/05/2002	oblíquo	até a termoclina	bongô	500	2
1284	22°06'52,3"	039°48'46,2"	11/05/2002	oblíquo	até a termoclina	bongô	500	3
1295	22°02'30,0"	039°49'41,2"	12/05/2002	oblíquo	até a termoclina	bongô	500	2
1328	22°03'03,3"	039°50'39,0"	10/05/2002	oblíquo	até a termoclina	bongô	330	2
1346	22°06'52,3"	039°48'46,2"	11/05/2002	oblíquo	até a termoclina	bongô	330	9
1387	22°08'14,9"	039°46'34,6"	11/05/2002	oblíquo	até a termoclina	bongô	330	1
5438	22°31'58,9"	040°02'53,4"	07/11/2001	oblíquo	1.000 m	cilíndrico-cônica	500	5
5440	22°31'58,9"	040°02'53,4"	07/11/2001	oblíquo	1.000 m	cilíndrico-cônica	500	3
5493	22°32'50,0"	040°04'09,9"	06/11/2001	oblíquo	1.000 m	cilíndrico-cônica	500	2
5490	22°31'58,9"	040°02'53,4"	07/11/2001	oblíquo	1.000 m	cilíndrico-cônica	500	1
5494	22°31'40,9"	040°02'39,6"	07/11/2001	oblíquo	1.000 m	cilíndrico-cônica	500	2
7424	21°54'36,5"	039°45'20,0"	10/10/2001	oblíquo	1.000 m	cilíndrico-cônica	500	1
7426	21°53'10,4"	039°45'49,9"	10/10/2001	oblíquo	1.000 m	cilíndrico-cônica	500	2
19776	22°03'03,3"	039°50'39,0"	10/05/2002	oblíquo	até a termoclina	bongô	500	1

Referências: Ambrose, 1996d; Figueiredo & Menezes, 2000; Richards, 2006j; Fahay, 2007.



Figura 146 - A: *Lepidocybium flavobrunneum*. DZUFRJ 7425; Pré-flexão; CP 5,5 mm.

Lepidocybium flavobrunneum (Smith, 1843)

O corpo é alto e curto (31 miômeros) e o focinho é pontudo e curto. Desde o estágio de pré-flexão possui vários espinhos na cabeça, principalmente na região occipital, e pigmentos nas regiões mediana e posterior da cabeça, sobre o intestino, na membrana e na base da primeira nadadeira dorsal. Nadadeira dorsal: VIII-XXII, 16-18. Nadadeira anal: II, 10-14.



Figura 146 - B: DZUFRJ 5491; Flexão; CP 7,0 mm.

Tamanho: pré-flexão 4,0-5,5 mm; flexão 7,0 mm.

Habitat: espécie marinha, mesopelágica, ocorre em águas tropicais e subtropicais em profundidades superiores a 200 m.

Georreferenciamento

DZUFRJ	Latitude (S)	Longitude (W)	Data	Tipo de arrasto	Profundidade de coleta	Rede	Malha (µm)	Nº. de inds.
5491	22°32'50,0"	040°04'09,9"	06/11/2001	oblíquo	1.000 m	cilíndrico-cônica	500	2
7425	21°58'31,0"	039°50'29,7"	10/10/2001	oblíquo	1.000 m	cilíndrico-cônica	500	1
22195	21°58'31,0"	039°50'29,7"	10/10/2001	oblíquo	1.000 m	cilíndrico-cônica	500	1

Referências: Ambrose, 1996d; Figueiredo & Menezes, 2000; Richards, 2006j; Fahay, 2007.



Figura 147 - A: *Nesiarchus nasutus*. DZUFRJ 7428; Pré-flexão; CP 6,8 mm.

Nesiarchus nasutus Johnson, 1862

Nadadeira dorsal: XIX-XXII+I, 19-22.
Nadadeira anal: II-III, 15-17. O corpo (33-37 miômeros) e o focinho são alongados. A boca é grande e alguns dentes projetam-se na maxila inferior. Presença de uma linha de pigmentos na região nasal e gular. Possui pigmentação distribuída nas porções mediana e posterior da cabeça, sobre o intestino, na extremidade da mandíbula, entre os espinhos e na base da primeira nadadeira dorsal, e atrás dos olhos. Tem um grupo de pigmentos na base da notocorda.

Tamanho: pré-flexão 3,5-6,8 mm; flexão 7,1 mm.

Habitat: espécie marinha, mesopelágica e bentopelágica, ocorre em águas tropicais e subtropicais em profundidades entre 200 e 1.200 m.



Figura 147 - B: DZUFRJ 1254; Flexão; CP 7,1 mm.



Figura 147 - C: Pigmentos na região nasal.



Figura 147 - D: Pigmentos na região gular.

Georreferenciamento

DZUFRJ	Latitude (S)	Longitude (W)	Data	Tipo de arrasto	Profundidade de coleta	Rede	Malha (µm)	Nº. de inds.
1254	22°08'17,5"	039°46'28,5"	11/05/2002	oblíquo	1.000 m	cilíndrico-cônica	500	1
7428	21°58'31,0"	039°50'29,7"	11/10/2001	oblíquo	1.000 m	cilíndrico-cônica	500	1
19773	22°02'30,0"	039°49'41,2"	12/05/2002	oblíquo	até a termoclina	bongô	500	1
19775	22°06'52,3"	039°48'46,2"	11/05/2002	oblíquo	até a termoclina	bongô	330	1
22193	22°32'49,0"	040°04'20,9"	07/11/2001	oblíquo	1.000 m	cilíndrico-cônica	500	1

Referências: Ambrose, 1996d; Figueiredo & Menezes, 2000; Richards, 2006j; Fahay, 2007.

Família Scombridae

Devido a grande importância econômica dessa família, as espécies são muito estudadas e conhecidas pelo mundo. Compreende espécies marinhas, raramente, vivendo em água doce. Ocorrem em áreas tropicais e subtropicais. Abrange 15 gêneros com 51 espécies.

O formato do corpo, número de miômeros e a pigmentação são usados na identificação. O corpo é geralmente fusiforme (31 a 66 miômeros) e, em alguns casos, comprimido lateralmente. A cabeça é grande e o focinho pontudo, sendo a mandíbula muito desenvolvida. Possuem um espaço entre o ânus e o início da nadadeira anal cujo tamanho varia de acordo com a espécie. A pigmentação varia muito, estando sempre presente na cabeça, podendo ou não ocorrer próximo aos olhos e na margem ventral da cauda.

No Brasil, já foram identificadas 19 espécies nas fases de larva e adulto. Nesse estudo são contempladas as espécies *Auxis thazard*, *Euthynnus alletteratus* e *Scomber colias*.



Figura 148: *Auxis thazard*. DZUFRJ 503; Flexão; CP 5,5 mm.

Auxis thazard (Lacepède, 1800)

O corpo é pouco alongado (39 miômeros), a cabeça é grande e a mandíbula é curta. O intestino é curto e em formato triangular. Presença de espinhos na cabeça e margem do opérculo e pré-opérculo. Pigmentos presentes na região mediana e posterior da cabeça, no cleitro e nas margens ventral e dorsal do corpo, incluindo o pedúnculo caudal. Uma fileira de pigmentos é encontrada na linha lateral, na porção posterior da cauda. Nadadeira dorsal: XX-XXII, 10-12; nadadeira anal: 11-14.

Tamanho: flexão 4,5-5,5 mm.

Habitat: espécie marinha, epipelágica, ocorre em águas quentes costeiras, oceânicas e próximo a ilhas.

Nome vulgar: Bonito cachorro.

Georreferenciamento

DZUFRJ	Latitude (S)	Longitude (W)	Data	Tipo de arrasto	Profundidade de coleta	Rede	Malha (µm)	Nº. de inds.
407	22°31'27,0"	040°16'56,0"	17/05/2002	oblíquo	600 m	cilíndrico-cônica	500	2
503	22°33'37,0"	040°19'10,0"	17/05/2002	oblíquo	50 m	bongô	500	1

Referências: Ambrose, 1996e; Figueiredo & Menezes, 2000; Collette, 2002b; Richards, 2006j; Fahay, 2007. *Auxis thazard*. DZUFRJ 503; Flexão; CP 5,5 mm.



Figura 149 - *Euthynnus alletteratus*. DZUFRJ 7409; Flexão; CP 8,7 mm.

Euthynnus alletteratus (Rafinesque, 1810)

O corpo é pouco alongado (39 miômeros), a cabeça é grande, com focinho e mandíbula bem desenvolvida. O intestino é compacto e em formato triangular. Os espinhos da cabeça são moderadamente desenvolvidos, estando presentes também na margem do opérculo e pré-opérculo. Presença de pigmentos na região anterior e posterior da cabeça, na extremidade da mandíbula, formando uma fileira na maxila inferior, no cleitro e na margem ventral da cauda. Há pigmentos bem desenvolvidos na membrana entre os raios da primeira nadadeira dorsal. Nadadeira dorsal: XIII-XVII, 11-13; nadadeira anal: 11-15.

Tamanho: flexão 6,5–8,7 mm.

Habitat: espécie marinha, epipelágica, ocorre em águas tropicais e subtropicais em regiões neríticas, sobre a plataforma continental.

Nome vulgar: Bonito pintado.

Georreferenciamento

DZUFRJ	Latitude (S)	Longitude (W)	Data	Tipo de arrasto	Profundidade de coleta	Rede	Malha (µm)	Nº. de inds.
7407	21°58'31,0"	039°50'29,7"	11/10/2001	oblíquo	1.000 m	cilíndrico-cônica	500	1
7408	21°54'36,5"	039°45'20,0"	10/10/2001	oblíquo	1.000 m	cilíndrico-cônica	500	2
7409	21°54'36,5"	039°45'20,0"	10/10/2001	oblíquo	1.000 m	cilíndrico-cônica	500	1
7412	21°58'31,0"	039°50'29,7"	10/10/2001	oblíquo	1.000 m	cilíndrico-cônica	500	1

Referências: Ambrose, 1996e; Figueiredo & Menezes, 2000; Collette, 2002b; Richards, 2006j; Fahay, 2007.



Figura 150: *Scomber colias*. DZUFRJ 361; Pré-flexão; CP 3,0 mm.

Scomber colias Gmelin, 1789

Possui poucos miômeros (31) e a primeira nadadeira dorsal tem desenvolvimento tardio. A cabeça é de tamanho mediano, com focinho arredondado e mandíbula pequena. O intestino é compacto e em formato triangular. Não possui espinhos na cabeça. Tem pigmentos nas regiões anterior e posterior da cabeça, sobre o intestino e na margem ventral da cauda. Nadadeira dorsal: IX-XIII, 11-12; nadadeira anal: I, 11-14.

Tamanho: pré-flexão 3,0 mm.

Habitat: espécie marinha, epipelágica, ocorre em águas tropicais e temperadas, normalmente próximo à costa.

Nome vulgar: Cavala sardinheira.

Georreferenciamento

DZUFRJ	Latitude (S)	Longitude (W)	Data	Tipo de arrasto	Profundidade de coleta	Rede	Malha (µm)	Nº. de inds.
361	22°38'25,0"	040°17'41,0"	19/05/2002	oblíquo	40 m	bongô	330	1

Referências: Ambrose, 1996e; Figueiredo & Menezes, 2000; Collette, 2002b; Richards, 2006j; Fahay, 2007.

Família Nomeidae

Os representantes da família Nomeidae são pelágicos, com exceção da espécie *Nomeus gronovii*, cujos adultos são demersais. Compreende três gêneros com aproximadamente 16 espécies.

As larvas e juvenis possuem o corpo afilado ou alto com 30-40 miômeros. As nadadeiras dorsal e anal são semelhantes em tamanho e posicionamento. Apesar da sobreposição, algumas espécies podem ser separadas pelas características merísticas. A linha lateral acompanha o perfil dorsal do corpo, não se estendendo até o curto pedúnculo caudal.

No Brasil, já foram identificadas sete espécies nas fases de larva e adulto. Nesse estudo é contemplada a espécie *Psenes cyanophrys*.



Figura 151 - A: *Psenes cyanophrys*. DZUFRJ 2624; Pré-flexão; CP 4,0 mm.

Psenes cyanophrys Valenciennes, 1833

Possui o corpo curto (31 miômeros) e alto. Os espinhos do opérculo e pré-opérculo são fracos. Durante o estágio de pré-flexão, a nadadeira pélvica já está formada e bem desenvolvida. No estágio de pré-flexão a pigmentação concentra-se na porção posterior do corpo entre a linha lateral e as margens dorsal e anal e na base da notocorda. Durante a flexão, formam-se manchas no topo da cabeça e há uma concentração de pigmentos nos raios da nadadeira pélvica. Presença de pigmentos peritoneais na margem dorsal do intestino e de uma mancha próxima ao ânus. No estágio de pós-flexão, formam-se bandas de pigmentos pelo corpo, entre os miômeros 20 e 23. Uma única mancha concentra-se na base da notocorda. Em juvenis, formam-se 4-5 barras atravessando o corpo, da parte posterior da cabeça até o pedúnculo caudal.

Tamanho: pré-flexão 4,0 mm; flexão 4,3-4,5 mm; pós-flexão 7,2 mm; transformação 31,0 mm.

Habitat: espécie marinha, epipelágica e mesopelágica, ocorre em águas tropicais e subtropicais em áreas oceânicas.

Nome vulgar: Rombudo.



Figura 151 - B: DZUFRJ 22386; Flexão; CP 4,5 mm.



Figura 151 - C: DZUFRJ 21383; Pós-flexão; CP 7,2 mm.



Figura 151 - D: DZUFRJ 22385; Transformação; CP 31,0 mm.

Georreferenciamento

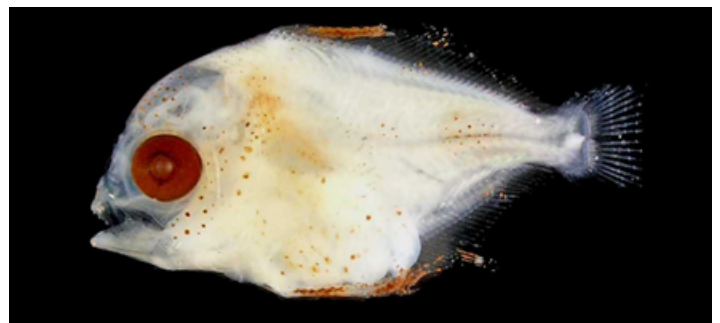
DZUFRJ	Latitude (S)	Longitude (W)	Data	Tipo de arrasto	Profundidade de coleta	Rede	Malha (μm)	Nº. de inds.
2624	22°35'08,5"	039°46'22,3"	06/12/2002	horizontal	superfície	nêuston	500	1
2684	22°43'50,4"	039°53'20,5"	07/12/2002	horizontal	superfície	nêuston	500	1
21383	22°02'35,2"	039°43'18,2"	04/12/2002	vertical	700 - 1.200 m	cilíndrico-cônica	200	1
22385	21°57'11,4"	039°37'27,9"	05/12/2002	vertical	0 - 40 m	cilíndrico-cônica	200	1
22386	22°35'08,5"	039°46'22,3"	06/12/2002	vertical	0 - 50 m	cilíndrico-cônica	200	1

Referências: Watson, 1996; Figueiredo & Menezes, 2000; Last, 2002; Lamkin, 2006; Fahay, 2007.

ORDEM PLEURONECTIFORMES

A ordem Pleuronectiformes é composta por 14 famílias com aproximadamente 678 espécies. A maioria é marinha, mas existem cerca de dez espécies que ocorrem apenas em ambientes de água doce. Algumas espécies originalmente de água doce podem entrar eventualmente em regiões estuarinas e marinhas, enquanto outras espécies marinhas ocasionalmente ocorrem na água doce.

As larvas são bilateralmente simétricas e entre 10 e 25 mm sofrem a metamorfose, quando um dos olhos migra para um dos lados do corpo. A partir dessa fase, ocorre uma assimetria, e há um aumento do pigmento no lado onde o olho está localizado. Nesse estudo a ordem Pleuronectiformes é representada pelas famílias Paralichthyidae, Bothidae e Cynoglossidae.

Família Paralichthyidae

A família Paralichthyidae é marinha, raramente registrada em água doce, e ocorre nos oceanos Atlântico, Índico e Pacífico. Compreende 16 gêneros com 105 espécies. Os olhos após a metamorfose estão posicionados do lado esquerdo da cabeça na maioria das espécies. As nadadeiras dorsal e anal não são confluentes com a nadadeira caudal. As nadadeiras pélvica e peitoral estão presentes.

No Brasil já foram identificadas 19 espécies nas fases de larva e adulto. Nesse estudo são contempladas as espécies *Citharichthys* sp. e *Syacium papillosum*.



Figura 152: *Citharichthys* sp. DZUFRJ 20989; Pré-flexão; CP 3,5 mm.

Citharichthys sp.

As larvas de *Citharichthys* são caracterizadas desde o estágio de pré-flexão por apresentarem pigmentos na região da cauda, na altura da linha lateral, podendo em algumas espécies formar uma barra. Blocos de pigmentos estão presentes nas margens dorsal e ventral do corpo. Dependendo da espécie pode ter dois ou três primeiros raios da nadadeira dorsal alongados e um raio longo na nadadeira pélvica. Algumas espécies possuem espinhos no pré-opérculo. O número de miômeros varia aproximadamente entre 33 e 37. No Brasil já foram registradas as espécies *Citharichthys arenaceus* Evermann & Marsh, 1900; *Citharichthys cornutus* (Günther, 1880); *Citharichthys dinoceros* Goode & Bean, 1886; *Citharichthys macrops* Dresel, 1885 e *Citharichthys spilopterus* Günther, 1862.

Tamanho: pré-flexão 3,2 mm.

Habitat: a maioria das espécies de *Citharichthys* registradas na literatura é marinha e demersal, com algumas ocorrendo em águas salobra e doce. A profundidade de ocorrência varia muito entre as espécies chegando a 1.800 m.

Georreferenciamento

DZUFRJ	Latitude (S)	Longitude (W)	Data	Tipo de arrasto	Profundidade de coleta	Rede	Malha (µm)	Nº. de inds.
675	22°33'47,7"	040°12'20,5"	17/05/2002	oblíquo	50 m	bongô	500	1

Referências: Fahay, 1983; Lyczkowski-Shultz & Bond, 2006; Macedo & Monteiro-Ribas, 2006.

152 *Syacium papillosum* (Linnaeus, 1758)

A principal característica das larvas dessa espécie é a presença de dois espinhos na região do crânio (um de cada lado), mesmo em larvas muito pequenas, no estágio de pré-flexão. Possui entre quatro e sete espinhos pré-operculares. A partir de 3,0 mm de comprimento tem entre cinco e oito raios anteriores da nadadeira dorsal alongados. Possui cinco grupos de pigmentos na região dorsal do corpo, três a quatro na região ventral, dois na linha lateral na região da cauda. O número de miômeros varia entre 33 e 36.

Tamanho: pré-flexão 3,2-5,0 mm; flexão 6,5 mm.

Habitat: espécie marinha, demersal, associada a formações coralinas, ocorre entre 9 e 140 m de profundidade, normalmente em profundidades inferiores a 90 m.

Nome vulgar: Linguado do olho riscado.

Georreferenciamento

DZUFRJ	Latitude (S)	Longitude (W)	Data	Tipo de arrasto	Profundidade de coleta	Rede	Malha (µm)	Nº. de inds.
487	22°33'37,0"	040°19'10,0"	17/05/2002	oblíquo	50 m	bongô	500	5
506	22°31'27,0"	040°16'56,0"	17/05/2002	oblíquo	600 m	cilíndrico-cônica	500	3
527	22°34'05,0"	040°19'40,0"	17/05/2002	oblíquo	600 m	cilíndrico-cônica	500	14
542	22°32'03,0"	040°17'21,0"	19/05/2002	oblíquo	30 m	bongô	330	4
571	22°32'03,0"	040°17'21,0"	19/05/2002	oblíquo	30 m	bongô	500	1
581	22°33'37,0"	040°19'10,0"	17/05/2002	oblíquo	50 m	bongô	330	3
618	22°36'54,9"	040°09'19,4"	16/05/2002	oblíquo	50 m	bongô	500	2
694	22°33'47,7"	040°12'20,5"	17/05/2002	oblíquo	50 m	bongô	500	3



Figura 153 - A: *Syacium papillosum*. DZUFRJ 13431; Pré-flexão; CP 5,0 mm.



Figura 153 - B: DZUFRJ 13662; Flexão; CP 6,5 mm.

Referências: Fahay, 1983; Lyczkowski-Shultz & Bond, 2006; Macedo & Monteiro-Ribas, 2006; Fahay, 2007.

Família Bothidae

A família Bothidae é marinha e ocorre nos oceanos Atlântico, Índico e Pacífico. Compreende 20 gêneros com aproximadamente 140 espécies. As larvas são bilateralmente simétricas e o corpo é alto e lateralmente comprimido. O primeiro ou segundo raio da nadadeira dorsal é alongado. Antes da metamorfose as larvas perdem o raio alongado. As nadadeiras dorsal e anal são longas e contínuas com a base da nadadeira caudal fazendo com que o pedúnculo seja muito pequeno ou ausente. Os olhos após a metamorfose estão posicionados do lado esquerdo da cabeça.

No Brasil já foram identificadas 12 espécies nas fases de larva e adulto. Nesse estudo são contempladas as espécies *Bothus ocellatus* e *Chascanopsetta lugubris*.



Figura 154 - A: *Bothus ocellatus*. DZUFRJ 25137 Pré-flexão; CP 4,1 mm.

Bothus ocellatus (Agassiz, 1831)

As larvas em estágio de pré-flexão possuem o corpo alongado, muito comprimido, e o intestino faz uma volta. Tem pequenos melanóforos na extremidade da cauda. Durante os estágios de flexão e pós-flexão as larvas possuem o corpo mais robusto. O primeiro raio da nadadeira dorsal é alongado em todos os estágios de desenvolvimento e começa a diminuir durante a transformação. Em larvas maiores que 10 mm não tem nenhuma pigmentação. Raios da nadadeira dorsal: 76-91; raios da nadadeira anal: 58-69. O número de miômeros varia entre 35 e 37.



Figura 154 - B: DZUFRJ; 13165 Flexão; CP 7,5 mm.

Tamanho: pré-flexão 4,0-5,2 mm; flexão 7,3-7,6 mm; pós-flexão 11,5 mm; transformação 20,8 mm.

Habitat: espécie marinha, demersal, associada a formações coralinas, ocorre até 110 m de profundidade.

Nome vulgar: Linguado arco íris.



Figura 154 - C: DZUFRJ 11910; Pós-flexão; CP 12,0 mm.



Figura 154 - D: DZUFRJ 19901; Transformação; CP 20,8 mm.

Georreferenciamento

DZUFRJ	Latitude (S)	Longitude (W)	Data	Tipo de arrasto	Profundidade de coleta	Rede	Malha (μm)	Nº. de inds.
481	22°33'37,0"	040°19'10,0"	17/05/2002	oblíquo	50 m	bongô	500	1
510	22°38'25,0"	040°17'41,0"	19/05/2002	oblíquo	40 m	bongô	500	2
550	22°34'05,0"	040°19'40,0"	17/05/2002	oblíquo	600 m	cilíndrico-cônica	500	2
567	22°33'37,0"	040°19'10,0"	17/05/2002	oblíquo	50 m	bongô	330	1
573	22°32'03,0"	040°17'21,0"	19/05/200	oblíquo	30 m	bongô	500	2
607	22°38'29,0"	040°17'40,0"	18/05/2002	oblíquo	800 m	cilíndrico-cônica	500	1
614	22°36'54,9"	040°09'19,4"	16/05/2002	oblíquo	50 m	bongô	500	3
625	22°36'54,9"	040°09'19,4"	16/05/2002	oblíquo	50 m	bongô	330	7
658	22°33'47,7"	040°12'20,5"	17/05/2002	oblíquo	50 m	bongô	500	1
687	22°41'54,7"	040°14'04,5"	16/05/2002	oblíquo	1.000 m	cilíndrico-cônica	500	6
697	22°37'35,5"	040°09'32,8"	16/05/2002	oblíquo	1.000 m	cilíndrico-cônica	500	2
1333	22°06'37,8"	039°49'44,8"	10/05/2002	oblíquo	até a termoclina	bongô	330	1
2621	22°35'08,5"	039°46'22,3"	07/12/2002	horizontal	superfície	nêuston	500	1
16287	22°08'14,9"	039°46'34,6"	11/05/2002	oblíquo	até a termoclina	bongô	330	2
19901	22°31'40,9"	040°02'39,6"	07/11/2001	oblíquo	1.000 m	cilíndrico-cônica	500	1
19902	22°02'35,2"	039°43'18,2"	04/12/2002	vertical	700 - 1.200 m	cilíndrico-cônica	200	2
19904	22°35'08,5"	039°46'22,3"	07/12/2002	vertical	200 - 500 m	cilíndrico-cônica	200	1
19905	22°02'35,2"	039°43'18,2"	04/12/2002	vertical	700 - 1.200 m	cilíndrico-cônica	500	3

Referências: Lara, 2006b; Macedo & Monteiro-Ribas, 2006; Fahay, 2007.



Figura 155: *Chascanopsetta lugubris*. DZUFRJ 7499; Pós-flexão; CP 16,5 mm.

Chascanopsetta lugubris Alcock, 1894

As larvas em estágio de pós-flexão têm o corpo mais alto que alongado. Possui o segundo raio da nadadeira dorsal alongado e o intestino é expandido, passando da margem ventral do corpo. Raios da nadadeira dorsal: 111-122; raios da nadadeira anal: 76-85. Possui um total de 55 miômeros.

Tamanho: pós-flexão 16,5 mm.

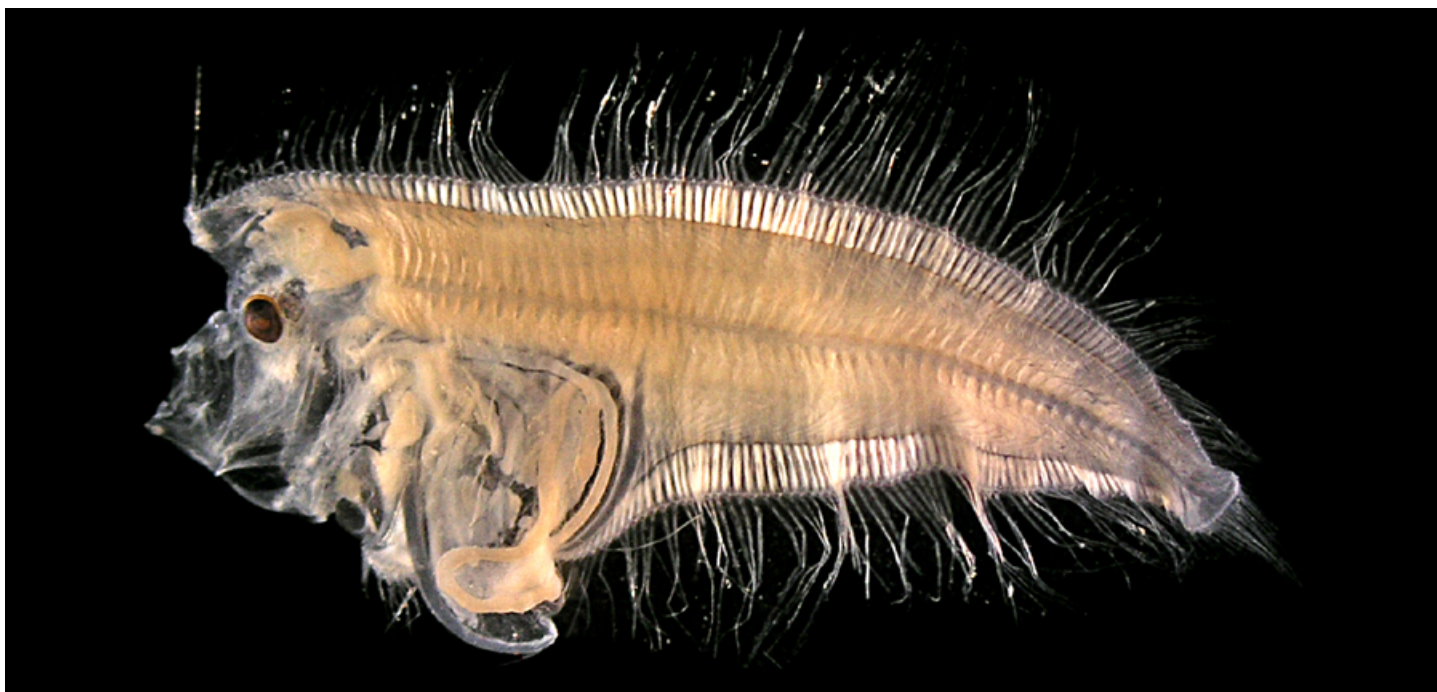
Habitat: espécie marinha, batidemersal, ocorre entre 60 e 977 m de profundidade.

Nome vulgar: Linguado.

Georreferenciamento

DZUFRJ	Latitude (S)	Longitude (W)	Data	Tipo de arrasto	Profundidade de coleta	Rede	Malha (µm)	Nº. de inds.
7499	21°58'31,0"	039°50'29,7"	10/10/2001	oblíquo	1.000 m	cilíndrico-cônica	500	1

Referências: Lara, 2006b; Fahay, 2007.

Família Cynoglossidae

A família Cynoglossidae é marinha, mas algumas espécies entram em ambientes de água doce. Ocorre nos mares tropicais e subtropicais. Compreende três gêneros com 127 espécies. As larvas possuem o corpo alongado e lateralmente comprimido. O intestino forma uma alça e é projetado para a região ventral do corpo. O número de raios alongados da nadadeira dorsal, o padrão de pigmentação nas margens dorsal e ventral do corpo e a presença ou ausência de um apêndice cônico na região ventral do abdome são características importantes para a identificação das espécies.

No Brasil já foram identificadas 12 espécies nas fases de larva e adulto. Nesse estudo é contemplada a espécie *Symphurus kyaropterygium*.

155

Symphurus kyaropterygium Menezes & Benvegnú, 1976

Tem o primeiro raio da nadadeira dorsal curto, seguido de quatro raios longos. Possui quatro blocos de pequenos melanóforos nas regiões dorsal e ventral do corpo. Tem pequenos melanóforos na região do trato digestório.

Tamanho: flexão 6,6-7,5 mm.

Habitat: espécie marinha, demersal, ocorre entre 36 e 69 m de profundidade.

Nome vulgar: Língua de vaca.

Georreferenciamento

DZUFRJ	Latitude (S)	Longitude (W)	Data	Tipo de arrasto	Profundidade de coleta	Rede	Malha (µm)	Nº. de inds.
7500	21°54'36,5"	039°45'20,0"	10/10/2001	oblíquo	1.000 m	cilíndrico-cônica	500	1
19900	22°32'50,0"	040°04'09,9"	06/11/2001	oblíquo	1.000 m	cilíndrico-cônica	500	1



Figura 156 - *Symphurus kyaropterygium*. DZUFRJ 1063; Flexão; CP 6,6 mm.

Referências: Kurtz & Matsuura, 1994; Macedo & Monteiro-Ribas, 2006.

ORDEM TETRAODONTIFORMES

A ordem Tetraodontiformes é composta por nove famílias e 357 espécies. O corpo pode ser arredondado ou moderadamente alongado. As larvas possuem um saco dermal ou epiderme inflada, grupo de espinhos no opérculo e espinhos ou placas dérmicas na superfície do corpo. As nadadeiras dorsal e anal estão situadas na porção posterior do corpo com exceção da família Monacanthidae.

Nesse estudo a ordem Tetraodontiformes é representada pelas famílias Monacanthidae, Ostraciidae e Tetraodontidae.

Família Monacanthidae

A família Monacanthidae é marinha e ocorre nos oceanos Atlântico, Índico e Pacífico. Compreende 32 gêneros com 102 espécies. As larvas possuem o corpo alto ou alongado em algumas espécies. O corpo é muito comprimido com espinhos minúsculos e as nadadeiras pélvicas são ausentes. Possuem grupos de espinhos no pré-opérculo, pequenos espinhos dermais na área interorbital, melanóforos na cabeça e uma série de melanóforos na região ventral ao longo da cauda. O primeiro espinho dorsal é alongado com projeções dos dois lados, o segundo é muito menor e pode estar ausente.

No Brasil já foram identificadas nove espécies nas fases de larva e adulto. Nesse estudo é contemplada a espécie *Monacanthus ciliatus*.

156 *Monacanthus ciliatus* (Mitchill, 1818)

As larvas no estágio de pré-flexão possuem o corpo alto e muito comprimido e focinho relativamente curto, que fica projetado, mas não muito alongado nos estágios de desenvolvimento seguintes. Possui um total de 19 miômeros. Tem dois espinhos dorsais, sendo que o primeiro se origina na parte posterior do olho. O espinho pélvico é bem desenvolvido, com denticulações curtas. Tem espinhos pequenos ao longo do corpo. O padrão de pigmentação é bem característico. Nas larvas em pré-flexão os melanóforos estão espalhados pela cabeça, sobre todo o cérebro alcançando a região ocular, no peritônio, sobre a vesícula gasosa e trato digestório. A partir da flexão surgem melanóforos no primeiro espinho dorsal e a pigmentação da cabeça e do corpo se intensificam. A linha de pigmentos sobre a linha lateral, na região posterior do corpo, se expande em direção a região anterior. Nadadeira dorsal: II + 29-37; nadadeira anal: 28-36.

Tamanho: pré-flexão 2,4-4,1 mm; flexão 4,5-5,2 mm; transformação 12,0 mm.

Habitat: espécie marinha, demersal, associada a formações coralinas, ocorre até 50 m de profundidade.

Nome vulgar: Porquinho de franja.



Figura 157 - A: *Monacanthus ciliatus*. DZUFRJ472; Pré-flexão; CP 4,1 mm.



Figura 157 - B: DZUFRJ 472; Flexão; CP 5,0 mm.



Figura 157 - C: DZUFRJ 19890; Transformação; CP 12,0 mm.

Georreferenciamento

DZUFRJ	Latitude (S)	Longitude (W)	Data	Tipo de arrasto	Profundidade de coleta	Rede	Malha (µm)	Nº. de inds.
465	22°36'54,9"	040°09'19,4"	16/05/2002	oblíquo	50 m	bongô	500	1
469	22°37'35,5"	040°09'32,8"	16/05/2002	oblíquo	1.000 m	cilíndrico-cônica	500	1
472	22°36'54,9"	040°09'19,4"	16/05/2002	oblíquo	50 m	bongô	330	5
473	22°42'06,0"	040°14'26,0"	19/05/2002	oblíquo	50 m	bongô	330	1
478	22°33'37,0"	040°19'10,0"	17/05/2002	oblíquo	50 m	bongô	500	2
19889	21°53'10,4"	039°45'49,9"	10/10/2001	oblíquo	1.000 m	cilíndrico-cônica	500	1
19890	22°32'50,0"	040°04'09,9"	06/11/2001	oblíquo	1.000 m	cilíndrico-cônica	500	1
19891	22°35' 08,5"	039°46' 22,3"	06/12/2002	vertical	50 m	cilíndrico-cônica	200	1
19910	22°02' 35,2"	039°43' 18,2"	04/12/2002	vertical	700 - 1.200 m	cilíndrico-cônica	500	2

Referências: Watson, 1996m; Barros *et al.*, 2006b; Zapfe & Lyczkowski-Shultz, 2006; Fahay, 2007.

Família Ostraciidae

A família Ostraciidae é marinha e ocorre nos oceanos Atlântico, Índico e Pacífico. Compreende 14 gêneros com 33 espécies. As larvas possuem o corpo muito arredondado coberto por uma carapaça óssea desde os estágios iniciais de desenvolvimento. As nadadeiras dorsal e anal são curtas (9-13 raios) e estão posicionadas na região posterior do corpo.

No Brasil já foram identificadas cinco espécies nas fases de larva e adulto: *Acanthostracion polygonius* Poey, 1876; *Acanthostracion quadricornis* (Linnaeus, 1758); *Lactophrys bicaudalis* (Linnaeus, 1758); *Lactophrys trigonus* (Linnaeus, 1758) e *Lactophrys triqueter* (Linnaeus, 1758). Nesse estudo é contemplada a espécie *Acanthostracion* sp.

157 *Acanthostracion* sp.

As larvas de *Acanthostracion* possuem a parte anterior do corpo arredondada e a parte posterior mais fina. Uma carapaça cobre a parte anterior do corpo e está completamente formada até o final da flexão. Distância pré-anal aproximadamente 65% do corpo. A pigmentação é intensa na parte anterior do corpo e ausente na cauda. As nadadeiras dorsal e anal são pequenas e estão situadas na parte posterior do corpo, na mesma direção. Raios da nadadeira dorsal: 10; raios da nadadeira anal: 10.



Figura 158 - *Acanthostracion* sp. DZUFRJ 5506; Transformação; CP 10,0 mm.

Tamanho: transformação 10,0 mm.

Habitat: todas as espécies são marinhas e demersais, associadas a formações coralinas, ocorrem até 200 m de profundidade.

No Brasil já foram registradas as espécies *Acanthostracion polygonius* Poey, 1876 e *Acanthostracion quadricornis* (Linnaeus, 1758).

Georreferenciamento

DZUFRJ	Latitude (S)	Longitude (W)	Data	Tipo de arrasto	Profundidade de coleta	Rede	Malha (µm)	Nº. de inds.
5506	22°32'49,0"	040°04'20,9"	07/11/2001	oblíquo	1.000 m	cilíndrico-cônica	500	1

Referências: Barros *et al.*, 2006b; Lyczkowski-Shultz *et al.*, 2006, Fahay, 2007.

Família Tetraodontidae

A família Tetraodontidae é marinha, com algumas espécies habitantes de formações coralinas e várias espécies vivem em água salobra e doce. Ocorre nas regiões tropicais e subtropicais, nos oceanos Atlântico, Índico e Pacífico. Compreende 19 gêneros e aproximadamente 130 espécies.

Os representantes dessa família são caracterizados pelo formato do corpo e pela capacidade de inflá-lo, engolindo água ou ar. A maioria das espécies possui o corpo oval com espinhos cobrindo a porção ventral do corpo. Não possuem nadadeira pélvica e as nadadeiras dorsal e anal são curtas e opostas. A pigmentação do corpo varia muito de acordo com as espécies, estando presente na margem dorsal do intestino, cabeça e tronco e aumentando com o desenvolvimento da larva.

No Brasil já foram identificadas 13 espécies. Nesse estudo são contempladas as espécies *Canthigaster rostrata* e *Lagocephalus lagocephalus*.



Figura 159 - A: *Canthigaster rostrata*. A. DZUFRJ 22509; Pré-flexão; 2,0 mm.

Canthigaster rostrata (Bloch, 1786)

O corpo é arredondado e pouco comprimido lateralmente. As larvas no estágio de pré-flexão já possuem espinhos distribuídos por todo corpo. As espécies podem ser separadas pelo número de raios nas nadadeiras. A dorsal é formada por dez raios e a anal por nove raios. Desde a pré-flexão apresenta uma faixa vertical de pigmentos, entre os miômeros 12 e 15. Com o desenvolvimento, uma banda horizontal se forma no corpo, desde a margem ventral da nadadeira caudal até a base da nadadeira anal. Possui um total de 17 vértebras.

Tamanho: pré-flexão 2,0 mm; flexão 7,0 mm.

Habitat: espécie marinha, demersal, associada a formações coralinas, ocorre até 40 m de profundidade.

Nome vulgar: Baiacu.



Figura 159 - B: DZUFRJ 5504; Flexão; CP 7,0 mm.

Georreferenciamento

DZUFRJ	Latitude (S)	Longitude (W)	Data	Tipo de arrasto	Profundidade de coleta	Rede	Malha (µm)	Nº. de inds.
5503	22°31'40,9"	040°02'39,6"	07/11/2001	oblíquo	1.000 m	cilíndrico-cônica	500	1
5504	22°32'50,0"	040°04'09,9"	06/11/2001	oblíquo	1.000 m	cilíndrico-cônica	500	1
22509	22°32'03,0"	040°17'21,0"	19/05/2002	oblíquo	30 m	bongô	330	2

Referências: Figueiredo & Menezes, 2000; Moura & Castro, 2002; Shipp, 2002; Barros *et al.*, 2006b; Lyczkowski-Shultz, 2006; Froese & Pauly, 2014.



Figura 160 - A: *Lagocephalus lagocephalus*. DZUFRJ 430; Pré-flexão; CP 3,2 mm.

Lagocephalus lagocephalus (Linnaeus, 1758)

O corpo é arredondado e possui espinhos por toda região ventral. As nadadeiras dorsal e anal estão situadas na região posterior do corpo. Possui melanóforos espalhados pela região dorso-lateral do corpo e do trato digestório desde o estágio de pré-flexão.

A pigmentação dorso-lateral se intensifica ao longo do desenvolvimento. Nadadeira dorsal: 13-16 raios; nadadeira caudal: 12-13 raios; nadadeira peitoral: 14-16 raios. Possui um total de 18 vértebras.



Figura 160 - B: DZUFRJ 7505; Flexão; CP 7,0 mm.

Tamanho: pré-flexão 1,8-3,2 mm; flexão 7,0-8,0 mm.

Habitat: espécie marinha, demersal, ocorre entre 10 e 476 m de profundidade.

Nome vulgar: Baiacu.

Georreferenciamento

DZUFRJ	Latitude (S)	Longitude (W)	Data	Tipo de arrasto	Profundidade de coleta	Rede	Malha (µm)	Nº. de inds.
429	22°32'03,0"	040°17'21,0"	19/05/2002	oblíquo	30 m	bongô	330	2
426	22°38'29,0"	040°17'40,0"	18/05/2002	oblíquo	800 m	cilíndrico-cônica	500	1
427	22°31'27,0"	040°16'56,0"	17/05/2002	oblíquo	600 m	cilíndrico-cônica	500	1
428	22°34'05,0"	040°19'40,0"	17/05/2002	oblíquo	600 m	cilíndrico-cônica	500	2
430	22°33'37,0"	040°19'10,0"	17/05/2002	oblíquo	50 m	bongô	330	2
5505	22°32'50,0"	040°04'09,9"	06/11/2001	oblíquo	1.000 m	cilíndrico-cônica	500	1
7505	21°54'36,5"	039°45'20,0"	09/10/2001	oblíquo	1.000 m	cilíndrico-cônica	500	1

Referências: Figueiredo & Menezes, 2000; Shipp, 2002; Barros *et al.*, 2006b; Lyczkowski-Shultz, 2006; Froese & Pauly, 2009.

AGRADECIMENTOS

À Ana Paula Falcão do Centro de Pesquisas e Desenvolvimento Leopoldo Américo Miguez de Mello (Cenpes/Petrobras) que nos convidou para participar do Projeto de Caracterização Ambiental de Águas Profundas da Bacia de Campos. Ao Dr. Willian D. Anderson Jr. pela confirmação da identificação das larvas de Symphysanodontidae. Ao biólogo Pedro de Freitas Carvalho pelas fotografias das larvas de peixes. Aos técnicos Cláudio de Souza Resser e José Ribamar Santos Silva pelo auxílio na triagem do material ictioplanctônico. Ao MSc. Eduardo Gomes pelo auxílio na identificação das larvas de Gobiidae e Microdesmidae. Ao Dr. Sérgio Bonecker pelo apoio e incentivo. Gostaríamos de fazer um agradecimento especial a toda equipe do Laboratório Integrado de Zooplâncton e Ictioplâncton (LIZI) do Departamento de Zoologia do Instituto de Biologia da Universidade Federal do Rio de Janeiro pela amizade.

Glossário

B

Barbilhão – projeção sensorial estreita que se origina na maxila inferior.

C

ca – aproximadamente, cerca de.

Cleitro – osso alongado verticalmente localizado na junção da cabeça com o tronco do peixe.

Comprimento padrão – distância da extremidade do focinho até a margem vertical posterior da placa hipural.

Crista parietal – Crista localizada na cabeça na região parietal. Os ossos parietais são um par de ossos que formam a parede lateral e superior do crânio. É uma das principais características para identificação da família Scorpaenidae.

Crista supraoccipital – Crista óssea localizada posteriormente no topo da cabeça.

Crista supraopercular – crista óssea localizada sobre o opérculo (ex. Família Syngnathidae).

D

Distância pré-anal – distância da extremidade do focinho até a margem posterior do ânus.

F

Fotóforo – pequenos órgãos que produzem luz localizados na cabeça e no corpo de alguns grupos de peixes (ex. Família Myctophidae).

I

Illicium – espinho da nadadeira dorsal, semelhante a um tentáculo, localizado no focinho da maioria dos peixes da ordem Lophiiformes.

Istmo – região ventral da cabeça, abaixo das brânquias, conectando as regiões abaixo da maxila inferior e cleitral.

M

Maxila – ossos que formam a boca do peixe, formado pela maxila superior ou somente maxila e pela maxila inferior ou mandíbula.

Melanóforo – célula que contém pigmento de melanina marrom ou preto.

Membrana embrionária – membrana que envolve o corpo da larva durante os estágios iniciais de desenvolvimento e na qual as nadadeiras dorsal, anal e caudal se desenvolvem.

Meninge – membrana que cobre a região do cérebro.

Miômero – segmentos de músculos do corpo que ocorrem em série, aproximadamente em mesmo número que as vértebras nos indivíduos adultos.

Miossepto – tecido conectivo entre os miômeros adjacentes.

N

Nefro – rim. O local onde o nefro termina (miômero nefrítico) é uma característica importante na identificação das leptocephali.

Notocorda – estrutura cartilaginosa longitudinal que suporta o eixo do corpo.

O

Ossos hipurais – uma série de ossos derivados dos ossos dos espinhos hemais (espinhos medianos na superfície central do corpo da vértebra) da última vértebra que suporta os principais raios da nadadeira caudal.

P

Palato – região superior interna da boca.

Pigmentos peritoneais – pigmentos localizados na região do corpo associada ao intestino ou a membrana do peritônio.

Pré-opérculo – osso anterior mais superior da cobertura das brânquias, frequentemente com uma série de espinhos.

Pterigióforos – elementos cartilagosos ou ósseos que formam a base da nadadeira e sustentam os raios de um peixe.

R

Raio occipital – raio (suporte segmentado da nadadeira) localizado sobre o topo da cabeça (ex. Família Bregmacerotidae).

Região gular – região ventral da cabeça, anterior ao istmo e abaixo da maxila inferior.

Rostro – prolongamento do focinho, extremidade do focinho.

S

Sínfise da maxila – junção ventral das maxilas.

T

Tecido coroide – massa de tecido vascular primordial que apresenta várias formas e está localizado abaixo do olho. Normalmente está presente em olhos elípticos e apresenta pigmentação (ex. Myctophidae).

V

Vesícula gasosa – saco cheio de gás localizado abaixo da coluna, na região abdominal.

Vexilo – raio dorsal anterior alongado modificado em larvas da família Carapidae.

REFERÊNCIAS

- ALMEIDA, E.M., 2001. Estrutura da população, crescimento e reprodução de *Maurolicus stehmanni* Parin & Kobylansky, 1993 (Teleostei: Sternoptychidae) na Zona Econômica Exclusiva do Sul e Sudeste do Brasil. Dissertação de Mestrado. Universidade de São Paulo. 115 p.
- AMBROSE, D.A., 1996a. Paralepididae: Barracudinas. In: MOSER, H.G. (Ed.). *The Early Stages of Fishes in the California Current Region*. La Jolla, Calcofi, Atlas n° 33, p. 352-367.
- AMBROSE, D.A., 1996b. Anotopteridae: Daggertooth. In: MOSER, H.G. (Ed.). *The Early Stages of Fishes in the California Current Region*. La Jolla, Calcofi, Atlas n° 33, p. 369-371.
- AMBROSE, D.A., 1996c. Coryphaenidae: Dolphinfishes. In: MOSER, H.G. (Ed.). *The Early Stages of Fishes in the California Current Region*. La Jolla, Calcofi. Atlas n° 33, p. 959-963.
- AMBROSE, D.A., 1996d. Gempylidae: Snake Mackerels. In: MOSER, H.G. (Ed.). *The Early Stages of Fishes in the California Current Region*. La Jolla, Calcofi. Atlas n° 33, p. 1258-1269.
- AMBROSE, D.A., 1996e. Scombridae: Mackerels & Tunas. In: MOSER, H.G. (Ed.). *The Early Stages of Fishes in the California Current Region*. La Jolla, Calcofi. Atlas n° 33, p. 1270-1285.
- ANDERSON, W.D. Jr., 2003. Symphysanodontidae. In: CARPENTER, K.E. (Ed.). *The Living Marine Resources of the Western Central Atlantic. Bony Fishes Part 1 (Acipenseridae to Grammatidae)*. FAO, p. 1304-1307.
- ANDERSON, W.D. Jr.; SPRINGER, V.G., 2005. Review of the perciform fish genus *Symphysanodon* Bleeker (Symphysanodontidae), with descriptions of three new species, *S. mona*, *S. parini*, and *S. rhax*. *Zootaxa* v. 996, p. 1-44.
- ARAÚJO, F.G.; SANTOS, A.C. de A., 1999. Distribution and recruitment of Mojarra (Perciformes, Gerreidae) in the continental margin of Sepetiba Bay, Brazil. *Bulletin of Marine Science*, n. 2, p. 431-439.
- BADCOCK, J.; BAIRD, R.C., 1980. Remarks on systematics, development, and distribution of the hatchetfish genus *Sternoptyx* (Pisces, Stomiatoidei). *Fishery Bulletin*, v. 77, n. 4, p. 803-820.
- BALDWIN, C.C.; SMITH, D.G., 2003. Larval Gobiidae (Teleostei: Perciformes) of Carrie Bow Cay, Belize, Central America. *Bulletin of Marine Science*, v. 72, p. 639-674.
- BARROS, F.B.A.G.; CASTRO, M.S.; BONECKER, A.C.T., 2006a. Syngnathiformes. In: BONECKER, A.C.T.; CASTRO, M.S. (Eds) *Atlas de larvas de peixes da região central da Zona Econômica Exclusiva brasileira*. p. 167-175.
- BARROS, F.B.A.G.; CASTRO, M.S.; BONECKER, A.C.T., 2007. Description and distribution of the larvae of two species of Fistulariidae (Teleostei, Syngnathiformes) in the southeastern Brazil. *Biota neotropica*, v.7, n. 1, p. 105-108.
- BARROS, F.B.A.G.; NAMIKI, C.A.; CASTRO, M.S., 2006b. Tetraodontiformes. In: BONECKER, A.C.T.; CASTRO, M.S. (Eds.) *Atlas de larvas de peixes da região central da Zona Econômica Exclusiva brasileira*. Museu Nacional. p. 191-202.
- BERTELSEN, E.; KREFFT, G.; MARSHALL, N. B., 1976. The fishes of the family Notosudidae. *Dana-Report Carlsberg Foundation*. v. 86, p. 1-114.
- BOND, G.W. Jr.; TIGHE, K.A., 1974. A diagnostic character for rapid identification of lightly pigmented species of the genus *Cyclothone* (Gonostomatidae) in the North Atlantic. *Copeia*, v. 1974, n.1, p. 272-275.
- BONECKER, A.C.T.; BONECKER, F.T.; BARROS, F.B.A.G., 2006. Beryciformes. In: BONECKER, A.C.T.; CASTRO, M.S. (Eds.) *Atlas de larvas de peixes da região central da Zona Econômica Exclusiva brasileira*. Museu Nacional. p. 161-165.
- BONECKER, A.C.T.; CASTRO, M.S. (Eds.), 2006. *Atlas de larvas de peixes da região central da Zona Econômica Exclusiva brasileira*. Museu Nacional. 214 p.
- BONECKER, A.C.T.; KATSURAGAWA, M.; CASTRO, M.S.; GOMES, E.A.P.; NAMIKI, C.A.P.; ZANI-TEIXEIRA, M.L., 2013. Larval fish of the Campos Basin, southeastern Brazil. *Check List*. V. 8, n. 6, p. 1280-1292.

- BONECKER, F.T.; BONECKER, A.C.T.; CASTRO, M.S.; NAMIKI, C.A.; BARROS, F.B.A.G., 2006a. Stomiiformes. In: BONECKER, A.C.T.; CASTRO, M.S. (Eds.) *Atlas de larvas de peixes da região central da Zona Econômica Exclusiva brasileira*. Museu Nacional. p. 75-98.
- BONECKER, F.T.; NAMIKI, C.A.; CASTRO, M.S.; 2006b. Aulopiformes. In: BONECKER, A.C.T.; CASTRO, M.S. (Eds.) *Atlas de larvas de peixes da região central da Zona Econômica Exclusiva brasileira*. Museu Nacional. p. 99-121.
- BURGESS, W.E., 2002a. Perciformes: Percoidei: Chaetodontidae: Butterflyfishes. In: CARPENTER, K.E. (Ed.). *The living marine resources of the Western Central Atlantic*. Rome: FAO. p. 1663-1672.
- BURGESS, W.E., 2002b. Perciformes: Percoidei: Pomacanthidae: Angelfishes. In: CARPENTER, K.E. (Ed.). *The living marine resources of the Western Central Atlantic*. Rome: FAO. p. 1673-1678.
- CAMPOS, P.N.; BONECKER, A.C.T.; de CASTRO, M.S., 2008. Pisces, Melamphaidae, *Poromitra capito* Goode & Bean, 1883 and *Melamphaes simus* Ebeling, 1962: Distribution extension to the western South Atlantic Ocean. *Check List*, v. 4, n. 3, p. 275-278.
- CARTER, J.A., 2002. Perciformes: Labroidei: Pomacentridae: Damselfishes. In: CARPENTER, K.E. (Ed.). *The living marine resources of the Western Central Atlantic*. Rome: FAO. p. 1694-1700.
- CASTRO, M.S.; BONECKER, A.C.T., 2005. Leptocephali collected off the eastern coast of Brazil (12°S-23°S). *Zootaxa* 935, p. 1-28.
- CASTRO, M.S.; BONECKER, A.C.T., 2006a. Anguilliformes. In: Bonecker, A.C.T.; Castro, M.S. (Eds.) *Atlas de larvas de peixes da região central da Zona Econômica Exclusiva brasileira*. Museu Nacional. p. 39-74.
- CASTRO, M.S.; BONECKER, A.C.T., 2006b. Distribution of larval Stomiidae of the Brazilian central coast, southwest Atlantic Ocean (12°S-22°S). *Zootaxa* 1236, p. 23-36.
- CASTRO, M.S.; BONECKER, A.C.T., 2006c. Myctophiformes. In: Bonecker, A.C.T.; Castro, M.S. (Eds.) *Atlas de larvas de peixes da região central da Zona Econômica Exclusiva brasileira*. Museu Nacional. p. 123-152.
- CIECHOMSKI, J.D., 1965. Observaciones sobre la reproducción, desarrollo embrionario y larval de la anchoíta argentina (*Engraulis anchoita*). *Boletín del Instituto de Biología Marina*, n. 9, p. 1-29.
- COLLETTE, B.B., 2002a. Perciformes: Percoidei: Pomatomidae: Bluefishes. In: CARPENTER, K.E. (Ed.). *The living marine resources of the Western Central Atlantic*. Rome: FAO. p. 1412-1413.
- COLLETTE, B.B., 2002b. Perciformes: Scombroidei: Scombridae: Mackerels and tunas. In: CARPENTER, K.E. (Ed.). *The living marine resources of the Western Central Atlantic*. Rome: FAO. p. 1836-1848.
- COLLETTE, B.B., 2006. Hemiramphidae: Halfbeaks. In: RICHARDS, W.J. (Ed.). *Early Stages of Atlantic Fishes: An Identification Guide for the Western Central North Atlantic*. Taylor & Francis Group. p. 933-954.
- COMYNS, B.H.; BOND, P.J., 2006. Phycidae: Phycid hakes. In: RICHARDS, W.J. (Ed.). *Early Stages of Atlantic Fishes: An Identification Guide for the Western Central North Atlantic*. Taylor & Francis Group. p. 639-656.
- COTTON, N.; COMYNS, B.H., 2006. Exocoetidae: Flyingfishes. In: RICHARDS, W.J. (Ed.). *Early Stages of Atlantic Fishes: An Identification Guide for the Western Central North Atlantic*. Taylor & Francis Group. p. 955-990.
- CRIALES, M.M., 2006. Cirrhitidae: Hawkfishes. In: RICHARDS, W.J. (Ed.). *Early Stages of Atlantic Fishes: An Identification Guide for the Western Central North Atlantic*. Taylor & Francis Group. p. 1823-1826.
- DAWSON, C.E.; VARI, R.P., 1982. Order Gasterosteiformes, Suborder Syngnathoidei. Syngnathidae (Doryrhamphinae, Synganthinae, Hippocampinae). In: BÖHLKE, J.E.; COHEN, D.M.; COLLETE, B.B.; ESCHMEYER, W.N.; GIBBS Jr., R.H.; PIETSCH, T.W.; RICHARDS, W.J.; SMITH, C.L.; THOMSON, K.S. (Eds.). *Fishes of the Western North Atlantic. Memoir Sears Foundation for Marine Research. n.1 pt. 8*, 198 p.
- DITTY, J.G., 2006a. Scopelarchidae: Pearleyesfishes. In: RICHARDS, W.J. (Ed.) *Early Stages of Atlantic Fishes: An Identification Guide for the Western Central North Atlantic*. Taylor & Francis Group. p. 429-442.
- DITTY, J.G., 2006b. Paralepididae. In: RICHARDS, W.J. (Ed.). *Early Stages of Atlantic Fishes: An Identification Guide for the Western Central North Atlantic*. Taylor & Francis Group. p. 385-428.

- DITTY, J.G., 2006c. Evermannellidae. In: RICHARDS, W.J. (Ed.). *Early Stages of Atlantic Fishes: An Identification Guide for the Western Central North Atlantic*. Taylor & Francis Group. p. 375-384.
- DITTY, J.G., 2006d. Coryphaenidae: Dolphinfishes. In: RICHARDS, W.J. (Ed.). *Early Stages of Atlantic Fishes: An Identification Guide for the Western Central North Atlantic*. Taylor & Francis Group. p. 1511-1516.
- DITTY, J.G., 2006e. Pomatomidae: Bluefishes. In: RICHARDS, W.J. (Ed.). *Early Stages of Atlantic Fishes: An Identification Guide for the Western Central North Atlantic*. Taylor & Francis Group. p. 1425-1428.
- DITTY, J.G.; FAROOQI, T.; SHAW, R.F., 2006a. Order Aulopiformes: Aulopidae & Synodontidae (Suborder Synodontoidei). In: RICHARDS, W.J. (Ed.). *Early Stages of Atlantic Fishes: An Identification Guide for the Western Central North Atlantic*. Taylor & Francis Group. p. 301-324.
- DITTY, J.G.; FAROOQI, T.; SHAW, R.F., 2006b. Mullidae: Goatfishes. In: RICHARDS, W.J. (Ed.). *Early Stages of Atlantic Fishes: An Identification Guide for the Western Central North Atlantic*. Taylor & Francis Group. p. 1731-1744.
- DITTY, J.G.; FAROOQI, T.; SHAW, R.F., 2006c. Mugilidae: Mulletts. In: RICHARDS, W.J. (Ed.). *Early Stages of Atlantic Fishes: An Identification Guide for the Western Central North Atlantic*. Taylor & Francis Group. p. 891-900.
- DITTY, J.G.; KILFOYLE, K.; FAROOQI, T.; SHAW, R.F., 2006d. Order Syngnathiformes: Families Aulostomidae, Centriscidae, Fistulariidae. In: RICHARDS, W.J. (Ed.). *Early Stages of Atlantic Fishes: An Identification Guide for the Western Central North Atlantic*. Taylor & Francis Group. p. 1121-1123.
- DITTY, J.G.; SHAW, R.F.; COPE, J.S., 2004. Distribution of carangid larvae (Teleostei: Carangidae) and concentrations of zooplankton in the northern Gulf of Mexico, with illustrations of early *Hemicaranx amblyrynchus* and *Caranx* spp. Larvae. *Marine Biology* v.145, p. 1001-1014.
- DITTY, J.G.; SHAW, R.F.; FAROOQI, T.W., 2006. Sphyraenidae: Barracudas. In: RICHARDS, W.J. (Ed.). *Early Stages of Atlantic Fishes: An Identification Guide for the Western Central North Atlantic*. Taylor & Francis Group. p. 2135-2148.
- ESCHMEYER, W.N. Catalog of Fishes. Disponível em <http://www.calacademy.org/research/ichthyology/catalog/>. Acesso em 24/01/2014.
- FAHAY, M.P., 1983. Guide to the Early Stages of Marine Fishes Occurring in the Western North Atlantic Ocean, Cape Hatteras to the Southern Scotian Shelf. *Journal of Northwest Atlantic Fishery Science*, v. 4, p. 1-423.
- FAHAY, M.P., 2007. Early Stages of Fishes in the Western North Atlantic Ocean (Davis Strait, Southern Greenland and Flemish Cap to Cape Hatteras). Northwest Atlantic Fisheries Organization. 1696 p.
- FAHAY, M.P.; HARE, J.A., 2006. Order Ophidiiformes, Aphyonidae, Bythitidae, Ophidiidae. In: RICHARDS, W.J. (Ed.). *Early Stages of Atlantic Fishes: An Identification Guide for the Western Central North Atlantic*. Taylor & Francis Group, v.1, p. 661-748.
- FIGUEIREDO, J.L.; MENEZES, N.A., 1980. *Manual de Peixes Marinhos do Sudeste do Brasil. III. Teleostei (2)*. Museu de Zoologia da Universidade de São Paulo, São Paulo. 90 p.
- FIGUEIREDO, J.L.; MENEZES, N.A., 2000. *Manual de Peixes Marinhos do Sudeste do Brasil. VI. Teleostei (5)*. Museu de Zoologia da Universidade de São Paulo, São Paulo. 116 p.
- FRANCO, M.A.L.; COSTA, P.A.S.; BRAGA, A.C. 2007. New records of Aphyonidae (Teleostei: Ophidiiformes) from the south-western Atlantic. *Journal of Fish Biology*, v. 71, p. 908-912.
- FREIRE, K.M.F.; CARVALHO-FILHO, A. 2009. Richness of common names of Brazilian reef fishes. *Pan-American Journal of Aquatic Sciences* v. 4, p. 96-145.
- FRIAS-TORRES, S., 2006a. Melamphaidae: Bigscale fishes or ridgeheads. In: RICHARDS, W.J. (Ed.). *Early Stages of Atlantic Fishes: An Identification Guide for the Western Central North Atlantic*. Taylor & Francis Group. p. 1067-1074.
- FRIAS-TORRES, S., 2006b. Syngnathidae: Seahorses & pipefishes. In: RICHARDS, W.J. (Ed.). *Early Stages of Atlantic Fishes: An Identification Guide for the Western Central North Atlantic*. Taylor & Francis Group. p. 1133-1138.
- FRICKE, R., 2002. Perciformes: Perciformes: Callionymoidei: Callionymidae Dragonets. In: CARPENTER, K.E. (Ed.). *The living marine resources of the Western Central Atlantic*. Rome: FAO. p. 3549-3566.

- FROESE, R.; PAULY, D. (Eds.), 2014. Disponível em *FishBase* (World Wide Web electronic publication). www.fishbase.org, version. Acesso em 23/01/2014.
- GARCIA, M.L.; C.C. MORGAN., 2002. *Poromitra crassiceps* (Teleostei, Melamphaidae) associated with the 500 fathoms fauna off Argentina. *Journal of Applied Ichthyology* v. 18, p. 216-218.
- GASPARINI, J.L.; ROCHA, L.A.; FLOETER, S.R., 2001. *Ptereleotris randali* n. sp., a new dartfish (Gobioidae, Microdesmidae) from the Brazilian Coast. *Journal of Ichthyology and Aquatic Biology*, v. 4, n. 3, p. 109-114.
- GILMORE JR., R.G.; GREENFIELD, D.W., 2002. Perciformes: Percoidei: Gerreidae: Mojarra. In: CARPENTER, K.E. (Ed.). *The living marine resources of the Western Central Atlantic*. Rome: FAO. p. 1506-1513.
- GOMES, E.A.P.; BONECKER, A.C.T., 2014. Larval Description of *Ptereleotris randalli* Gasparini, Rocha & Floeter, 2001 (Teleostei, Perciformes: Ptereleotridae) from the Western South Atlantic Ocean. *Zootaxa*. In press.
- GREY, M., 1964. Family Gonostomatidae. In: BIGELOW, H.B.; BREDER, C.M.; COHEN, D.M.; MEAD, G.W.; MERRIMAN, D.; OLSEN, Y.H.; SCHROEDER, W.C.; SCHULTZ, L.P.; TEE-VAN, J. (Eds.). *Fishes of the Western North Atlantic. Memoir Sears Foundation for Marine Research*, nº1 Pt. 4. p. 79-240.
- HARDY, J.D., 2006a. Scorpaenidae: Scorpionfishes. In: RICHARDS, W.J. (Ed.) *Early Stages of Atlantic Fishes: An Identification Guide for the Western Central North Atlantic*. Taylor & Francis Group. p. 1141-1179.
- HARDY, J.D., 2006b. Symphysanodontidae: Bungelovelies, wampeejawedfishes, shelf beauties, slopefishes. In: RICHARDS, W.J. (Ed.). *Early Stages of Atlantic Fishes: An Identification Guide for the Western Central North Atlantic*. Taylor & Francis Group. p. 1337-1340.
- HARDY, J.D., 2006c. Chiasmodontidae: Swallowers. In: RICHARDS, W.J. (Ed.). *Early Stages of Atlantic Fishes: An Identification Guide for the Western Central North Atlantic*. Taylor & Francis Group. p. 1901-1916.
- HARDY, J.D.; COLLETTE, B.B., 2006. Scomberesocidae: Sauries. In: RICHARDS, W.J. (Ed.). *Early Stages of Atlantic Fishes: An Identification Guide for the Western Central North Atlantic*. Taylor & Francis Group. p. 905-908.
- HARE, J.A.; MARANCIK, K.E.; GREENE, M.D., 2006. Bregmacerotidae: Codlets, Unicorn cods. In: RICHARDS, W.J. (Ed.) *Early Stages of Atlantic Fishes: An Identification Guide for the Western Central North Atlantic*. Taylor & Francis Group. p. 583-594.
- HAROLD, N.A.S.; BALTZEGAR, D.A., 2003. A new widely distributed species of *Bregmaceros* (Teleostei: Bregmacerotidae) from the Atlantic Ocean. 2003 *Joint Meeting of Ichthyologists and Herpetologists*, de 26/06 a 01/07/2003, Manaus (Brasil). (Em resumo).
- HEEMSTRA, P.C., 2002. Perciformes: Percoidei: Acropomatidae Temperate ocean-basses. In: CARPENTER, K.E. (Ed.). *The living marine resources of the Western Central Atlantic*. Rome: FAO. p. 1299-1303.
- HEEMSTRA, P.C.; RANDALL, J.E., 2002. Perciformes: Percoidei: Serranidae: Groupers and sea basses (also, soapfishes, anthiines, etc.). In: CARPENTER, K.E. (Ed.). *The living marine resources of the Western Central Atlantic*. Rome: FAO. p. 2442-2473.
- HOUDE, E.D., 1981. Distribution and abundance of four types of codlet (Pisces: Bregmacerotidae) larvae from the Eastern Gulf of Mexico. *Biological Oceanography*, v. 1, n. 1, p. 81-104.
- HOUDE E.D., 1984. Bregmacerotidae: Development and relationships. In: MOSER, H.G.; RICHARDS, W.J.; COHEN, D.M.; FAHAY, M.P.; KENDALL Jr., A.W.; RICHARDSON, S.L. (Ed.). *Ontogeny and Systematics of Fishes*. American Society Ichthyologists and Herpetologists, Special Publication. v. 2, p. 300-308.
- JACKSON, T.L., 2006a. Antennariidae: Anglerfishes, frogfishes. In: RICHARDS, W.J. (Ed.). *Early Stages of Atlantic Fishes: An Identification Guide for the Western Central North Atlantic*. Taylor & Francis Group. p. 783-790.
- JACKSON, T.L., 2006b. Acanthuridae: Surgeonfish, doctor fish, tang. In: RICHARDS, W.J. (Ed.). *Early Stages of Atlantic Fishes: An Identification Guide for the Western Central North Atlantic*. Taylor & Francis Group. p. 2119-2132.
- JIMENEZ-ROSENBERG, S.P.A.; GONZALEZ-NAVARRO, E.A.; SALDIERNA-MARTINEZ, R.J., 2006. Larval, prejuvenile and juvenile development of *Eucinostomus currani*. *Journal of Fish Biology*, n. 69, p. 28-37.
- JOHNSON, R.K., 1974. A Revision of the Alepsauroid Family Scopelarchidae (Pisces: Myctophiformes). *Fieldiana. Zoology. Museum of Natural History*, v. 66, p. 1-249.

- JONES, D.L.; LARA, M.R.; W.J. RICHARDS., 2006a. Labridae: Wrasses. In: RICHARDS, W.J. (Ed.). *Early Stages of Atlantic Fishes: An Identification Guide for the Western Central North Atlantic*. Taylor & Francis Group. p. 1835-1872.
- JONES, D.L.; LARA, M.R.; RICHARDS, W.J., 2006b. Scaridae: Parrotfishes. In: RICHARDS, W.J. (Ed.). *Early Stages of Atlantic Fishes: An Identification Guide for the Western Central North Atlantic*. Taylor & Francis Group. p.1873-1892.
- KATSURAGAWA, M.; MATSUURA, Y., 1992. Distribution and Abundance of carangid larvae in the southeastern Brazilian Bight during 1975-1981. *Boletim do Instituto Oceanográfico*, São Paulo, v.40, n.1, p. 155-78.
- KELLY, S., 2006a. Chaetodontidae: Butterflyfishes. In: RICHARDS, W.J. (Ed.). *Early Stages of Atlantic Fishes: An Identification Guide for the Western Central North Atlantic*. Taylor & Francis Group. p. 1763-1766.
- KELLY, S., 2006b. Pomacanthidae. In: RICHARDS, W.J. (Ed.). *Early Stages of Atlantic Fishes: An Identification Guide for the Western Central North Atlantic*. Taylor & Francis Group. p. 1767-1786.
- KENDALL, A.W.; AHLSTROM, E.H.; MOSER, H.G., 1984. *Early Life History Stages of Fish and their Characters*. In: MOSER, H.G.; RICHARDS, W.J.; COHEN, D.M.; FAHAY, M.P.; KENDALL Jr., A.W.; RICHARDSON, S.L. (Eds.). *Ontogeny and Systematics of Fishes*. American Society of Ichthyologists and Herpetologists, Special Publication n° 1. p. 11-22.
- KOTLYAR, A.N., 2004. Family Melamphaidae Gill 1893 - bigscales. *Bulletin of the Southern California Academy of Sciences*. Annotated Checklists of Fishes. n° 29.
- KURTZ, F.W.; MATSUURA, Y., 1994. Early Development of Four Tonguefishes of the Genus *Symphurus* (Osteichthyes: Cynoglossidae) from the Southern Brazil. *Japanese Journal of Ichthyology*, v. 41 n. 2, p. 141-148.
- LAMKIN, J.T., 2006. Nomeidae. In: RICHARDS, W.J. (Ed.). *Early Stages of Atlantic Fishes: An Identification Guide for the Western Central North Atlantic*. Taylor & Francis Group. p. 2255-2272.
- LARA, M.R., 2006a. Apogonidae: Cardinalfishes. In: RICHARDS, W.J. (Ed.). *Early Stages of Atlantic Fishes: An Identification Guide for the Western Central North Atlantic*. Taylor & Francis Group. p. 1363-1400.
- LARA, M.R., 2006b. Bothidae: Lefteye flounders. In: RICHARDS, W.J. (Ed.). *Early Stages of Atlantic Fishes: An Identification Guide for the Western Central North Atlantic*. Taylor & Francis Group. p. 2327-2344.
- LAROCHE, W.A.; DITTY, J.G.; LAMKIN, J.T.; WHITCRAFT, S.R., 2006. Carangidae: Jacks. In: RICHARDS, W.J. (Ed.). *Early Stages of Atlantic Fishes: An Identification Guide for the Western Central North Atlantic*. Taylor & Francis Group. p. 1439-1510.
- LAST, P.R., 2002. Perciformes: Stromateoidei: Nomeidae: Driftfishes (cigarfishes). In: CARPENTER, K.E. (Ed.). *The living marine resources of the Western Central Atlantic*. Rome: FAO. p. 3771-3779.
- LEIBY, M.M., 1989. Family Ophichthidae: Leptocephali. In: BÖHLKE, E.B. (Ed.). *Fishes of the Western North Atlantic*. Memoir Sears Foundation for Marine Research, n°1, Pt. 9: v. 2, p. 764-897.
- LEIS, J.M.; RENNIS, D.S., 1983. *The Larvae of Indo-Pacific Coral Reef Fishes*. New South Wales University Press. Sidney, 269 p.
- LEIS, J.M.; RICHARDS, W.J., 1984. Acanthuroidei: development and relationships. In: MOSER, H.G.; RICHARDS, W.J.; COHEN, D.M.; FAHAY, M.P.; KENDALL, A.W. Jr.; RICHARDSON, S.L. (Eds.) *Ontogeny and systematics of fishes*. American Society of Ichthyologists and Herpetologists., Special Publication n°1, p. 547-551.
- LEIS, J.M.; TRNSKI, T., 2000. Symphysanodontidae. In: LEIS, J.M.; CARSON-EWART, B. M. (Eds.). *The Larvae of Indo-Pacific Coastal Fishes: An Identification Guide to Marine Fish Larvae*, Brill, Leiden, p. 394-398.
- LIMA, A.T., 2005. *Os peixes da família Sternoptychidae (Teleostei, Stomiiformes) do talude e plataforma continental brasileira entre 11°S e 23°S*. Dissertação de Mestrado. Universidade Federal do Rio de Janeiro. 85 p.
- LINDEMAN, K.C.; RICHARDS, W.J.; LYCZKOWSKI-SHULTZ, J.; DRASS, D. M.; PARIS, C.B.; LEIS, J.M.; LARA, M.; COMYNS B.H., 2006. Lutjanidae: Snappers. In: RICHARDS, W.J. (Ed.). *Early Stages of Atlantic Fishes: An Identification Guide for the Western Central North Atlantic*. Taylor & Francis Group. p. 1225-1334.
- LUIZ-JÚNIOR, O.J.; FLOETER, S.R.; GASPARINI, J.L.; FERREIRA, C.E.L.; WIRTZ, P., 2004. The occurrence of *Acanthurus monroviae* (Perciformes: Acanthuridae) in the south-western Atlantic, with comments on other eastern Atlantic reef fishes occurring in Brazil. *Journal of Fish Biology* n. 65, p.1173-1179.

- LYCZKOWSKI-SHULTZ, J. 2006. Tetraodontidae: Puffers. In: RICHARDS, W. J. (Ed.). *Early Stages of Atlantic Fishes: An Identification Guide for the Western Central North Atlantic*. CRC Press, Boca Raton, Florida. v. 2, p. 2439-2448.
- LYCZKOWSKI-SHULTZ, J.; BOND, P.J., 2006. Paralichthyidae: Sand flounders. In: RICHARDS, W.J. (Ed.). *Early Stages of Atlantic Fishes: An Identification Guide for the Western Central North Atlantic*. Taylor & Francis Group. p. 2291-2336.
- LYCZKOWSKI-SHULTZ, J.; KONIECZNA, M.; RICHARDS, W.J., 2000. Occurrence of the larvae of Beryciform fishes in the Gulf of México. *Bulletin of the Sea Fisheries Institute*. v. 151, n. 3, p. 55-65.
- MACEDO, A.P.S.; MONTEIRO-RIBAS, W.M., 2006. Pleuronectiformes. In: BONECKER, A.C.T.; CASTRO, M.S. (Eds.) *Atlas de larvas de peixes da região central da Zona Econômica Exclusiva brasileira*. p. 176-190.
- MARKLE, C.F.; OLNEY, J.E., 1990. Systematics of the Pearlfishes (Pisces, Carapidae). *Bulletin of Marine Science*, v. 47, n. 2, p. 269-410.
- MATSUURA, Y.; de SILVA, G.A.C., KATSURAGAWA, M.; SUZUKI K., 1993. Distribution and abundance of two species of codlet (Teleostei, Bregmacerotidea) larvae from the South-Eastern of Brazilian Bight. *Fisheries Oceanography*, v. 2, n. 2, p. 82-90.
- MATSUURA, Y.; SUZUKI, K. 1997. Larval development of two species of barracuda, *Sphyræna guachancho* and *S. tome* (Teleostei: Sphyrænidae), from the southeastern Brazil. *Ichthyological Research*, v.44, n. 4, p. 369-378.
- McEACHRAN, J.D., 2002. Perciformes: Trachinoidei: Chiasmodontidae: Swallowers. In: CARPENTER, K.E. (Ed.). *The living marine resources of the Western Central Atlantic*. Rome: FAO. p.1742-1743.
- MENEZES, N.A.; FIGUEIREDO, J.L., 1980. *Manual de Peixes Marinhos do Sudeste do Brasil*. IV. *Teleostei (3)*. Museu de Zoologia, Universidade de São Paulo. 96 p.
- MENEZES, N.A.; FIGUEIREDO, J.L., 1985. *Manual de Peixes Marinhos do Sudeste do Brasil*. V. *Teleostei (4)*. Museu de Zoologia da Universidade de São Paulo, São Paulo. 106 p.
- MENEZES, N. A.; BUCKUP, P. A.; FIGUEIREDO, J.L.; MOURA, R.L. 2003. *Catálogo das espécies de peixes marinhos do Brasil*. Museu de Zoologia da Universidade de São Paulo, São Paulo. 160 p.
- MERRETT, N.R., 2006. Bathygadidae & Macrouridae: Grenadiers. In: RICHARDS, W.J. (Ed.). *Early Stages of Atlantic Fishes: An Identification Guide for the Western Central North Atlantic*. Taylor & Francis Group. p. 595-616.
- MINCARONE, M.M.; NIELSEN, J.G.; COSTA, P.A.S. 2008. Deep-sea ophidiiform fishes collected on the Brazilian continental slope, between 11° and 23°S. *Zootaxa*, v. 1770, p. 41-64.
- MIYA, M., 1994. *Cyclothone kobayashii*, a new gonostomatid fish (Teleostei: Stomiiformes) from the Southern Ocean, with notes on its ecology. *Copeia*. v. 1994, n.1, p. 191-204.
- MONTEIRO-RIBAS, W.M.; BONECKER, A.C.T., 2001. Artificial fertilization and development in laboratory of *Mugil liza* (Valenciennes, 1836) (Osteichthyes, Mugilidae). *Bulletin of Marine Science*, v. 68, n. 3, p. 427-433.
- MORROW Jr., J.E., 1964a. Family Chauliodontidae. In: BIGELOW, H.B.; BREDER, C.M.; COHEN, D.M.; MEAD, G.W.; MERRIMAN, D.; OLSEN, Y.H.; SCHROEDER, W.C.; SCHULTZ, L.P.; TEE-VAN, J. (Eds.). *Fishes of the Western North Atlantic*. Memoir Sears Foundation for Marine Research, n°1, Pt. 4. p. 274-289.
- MORROW Jr., J.E., 1964b. Family Stomiidae. In: BIGELOW, H.B.; BREDER, C.M.; COHEN, D.M.; MEAD, G.W.; MERRIMAN, D.; OLSEN, Y.H.; SCHROEDER, W.C.; SCHULTZ, L.P.; TEE-VAN, J. (Eds.). *Fishes of the Western North Atlantic*. Memoir Sears Foundation for Marine Research, n°1, Pt. 4, p. 290-310.
- MOSER, H.G., 1996. Stomiidae: Scaly dragonfishes. In: MOSER, H.G. (Ed.). *The Early Stages of Fishes in the California Current Region*. La Jolla, Calcofi. Atlas n°33, p. 301-303.
- MOSER, H.G.; AHLSTROM, E.H.; SANDKNOP, E.M., 1977. Guide to the identification of Scorpionfish larvae (Family Scorpaenidae) in the Eastern Pacific with comparative notes on species of *Sebastes* and *Helicolenus* from other oceans. NOAA Technical Report NMFS Circular 402. 71 p.
- MOSER, H.G.; AHLSTROM, E.H., 1996. Myctophidae: Lanternfishes. In: MOSER, H.G. (Ed.) *The early stages of fishes in the California Current Region*. La Jolla, Calcofi, Atlas n° 33, p. 387-475.

- MOSER, H.G.; MUNDY, B.C., 1996. Bramidae: Pomfrets. In: MOSER, H. G. (Ed.). *The Early Stages of Fishes in the California Current Region*. La Jolla, Calcofi. Atlas nº33, p. 964-971.
- MOSER, H.G.; WATSON, W., 2006. Myctophidae. In: RICHARDS, W.J. (Ed.). *Early Stages of Atlantic Fishes: An Identification Guide for the Western Central North Atlantic*. Taylor & Francis Group. p. 473-580.
- MOURA, R.L.; CASTRO, R.M.C. 2002. Revision of Atlantic sharpnose pufferfishes (Tetraodontiformes: Tetraodontidae: *Canthigaster*), with description of three new species. *Proceedings of the biological society of Washington*, v. 115, n. 1, p. 32-50.
- NAPPAKTITIS, B.G.; BACKUS, R.H.; CRADDOCK, J.E.; HAEDRICH, R.L.; ROBINSON, B.H.; KARNELLA, C., 1977. Family Myctophidae. In: GIBBS Jr., R.H. (Ed.). *Fishes of the Western North Atlantic*. Memoir Sears Foundation for Marine Research, nº1, Pt. 7, p. 13-287.
- NAMIKI, C.A.P.; BONECKER, A.C.T., 2006. Ophidiiformes. In: BONECKER, A.C.T.; CASTRO, M.S. (Eds.) *Atlas de larvas de peixes da região central da Zona Econômica Exclusiva brasileira*. Museu Nacional. p. 153-155.
- NAMIKI, C.; BONECKER, A.C.T.; CASTRO, M.S., 2007a. Occurrence and abundance of three larval codlet species (Bregmacerotidae, Teleostei) in the Southwest Atlantic Ocean (12–22°S). *Journal of Applied Ichthyology*, v. 23, p. 136-141.
- NAMIKI, C.; BONECKER, A.C.T.; CASTRO, M.S., 2007b. Carapidae larvae (Acanthomorpha, Paracanthopterygii, Ophidiiformes) from the oceanic region of the southwest Atlantic Ocean off Brazil (12–22°S). *Deep-Sea Research I*, v. 54, p. 292–295.
- NAMIKI, C.A.P.; BONECKER, A.C.T.; MONTEIRO-RIBAS, W.M., 2006. Gadiformes. In: BONECKER, A.C.T.; CASTRO, M.S. (Eds.) *Atlas de larvas de peixes da região central da Zona Econômica Exclusiva brasileira*. Museu Nacional. p. 157-60.
- NELSON, J.R. 2006. *Fishes of the World*. John Wiley & Sons. 4ª edição. 601 p.
- OLIVAR, M.P.; FORTUÑO, J.M., 1991. Guide to Ichthyoplankton of the Southeast Atlantic (Benguela Current Region). *Science Marine*, v. 55, n. 1, p. 1-383.
- OLNEY, J.E., 2006a. Trachipteridae: Dealfishes, Ribbonfishes. In: RICHARDS, W.J. (Ed.) *Early Stages of Atlantic Fishes: An Identification Guide for the Western Central North Atlantic*. Taylor & Francis Group. p. 1019-1026
- OLNEY, J.E., 2006b. Carapidae: Pearlfishes. In: RICHARDS, W.J. (Ed.) *Early Stages of Atlantic Fishes: An Identification Guide for the Western Central North Atlantic*. Taylor & Francis Group. p. 749-757.
- OZAWA, T. 1986. Scopelarchid Fish Larvae in the Ocean off Southern Japan. In: OZAWA, T. (Ed.) *Studies on the Oceanic Ichthyoplankton in the Western North Pacific*. Kyushu University Press. Fukuoka. p. 212-222.
- PARIN, N.V.; KOBLYANSKY, S.G., 1996. Diagnoses and Distribution of Fifteen Species Recognized in Genus *Maurolicus* Cocco (Sternoptychidae, Stomiiformes) with a Key to their Identification. *Cybium*, v. 20, n. 2, p. 185-195.
- PHONLOR, G., 1984. Morfologia e biologia de larvas de *Engraulis anchoita* (Hubbs & Marini), (Osteichthyes, Engraulidae). *Atlântica*, Rio Grande, v. 7, p. 85-98.
- POWELL, A.B.; GREENE, M.D., 2006a. Gerreidae: Mojarras. In: RICHARDS, W.J. (Ed.). *Early Stages of Atlantic Fishes: An Identification Guide for the Western Central North Atlantic*. Taylor & Francis Group. p. 1591-1596.
- POWELL, A.B.; GREENE, M.D., 2006b. Callionymidae: Dragonets. In: RICHARDS, W.J. (Ed.). *Early Stages of Atlantic Fishes: An Identification Guide for the Western Central North Atlantic*. Taylor & Francis Group. p. 2015-2022.
- RANDALL, J.E., 2002a. Perciformes: Percoidei: Mullidae: Goatfishes. In: CARPENTER, K.E. (Ed.). *The living marine resources of the Western Central Atlantic*. Rome: FAO. p. 1654-1659.
- RANDALL, J.E., 2002b. Perciformes: Percoidei: Cirrhitidae: Swallowers. In: CARPENTER, K.E. (Ed.). *The living marine resources of the Western Central Atlantic*. Rome: FAO. p. 3321-3328.
- RICHARDS, W.J. (Ed), 2006. *Early Stages of Atlantic Fishes: An Identification Guide for the Western Central North Atlantic*. Taylor & Francis Group. v. I e v. II, 2.640 p.
- RICHARDS, W.J., 2006a. Gonostomatidae: Bristlemouths. In: RICHARDS, W.J. (Ed.) *Early Stages of Atlantic Fishes: An Identification Guide for the Western Central North Atlantic*. Taylor & Francis Group. p. 183-216.

- RICHARDS, W.J., 2006b. Sternoptychidae: Marine Hatchetfishes & Relatives. In: RICHARDS, W.J. (Ed). *Early Stages of Atlantic Fishes: An Identification Guide for the Western Central North Atlantic*. Taylor & Francis Group. p. 217-246.
- RICHARDS, W.J., 2006c. Phosichthyidae: Lightfishes. In: RICHARDS, W.J. (Ed). *Early Stages of Atlantic Fishes: An Identification Guide for the Western Central North Atlantic*. Taylor & Francis Group. p. 247-266.
- RICHARDS, W.J., 2006d. Chauliodontidae: Viperfishes. In: RICHARDS, W.J. (Ed.). *Early Stages of Atlantic Fishes: An Identification Guide for the Western Central North Atlantic*. Taylor & Francis Group. p. 271-274.
- RICHARDS, W.J., 2006e. Melanostomiidae: Scaleless dragonfishes. In: RICHARDS, W.J. (Ed.). *Early Stages of Atlantic Fishes: An Identification Guide for the Western Central North Atlantic*. Taylor & Francis Group. p. 283-288.
- RICHARDS, W.J., 2006f. Stomiidae: Scaly dragonfishes. In: RICHARDS, W.J. (Ed.). *Early Stages of Atlantic Fishes: An Identification Guide for the Western Central North Atlantic*. Taylor & Francis Group. p. 275-278.
- RICHARDS, W.J., 2006g. Notosudidae: Paperbones. In: RICHARDS, W.J. (Ed.) *Early Stages of Atlantic Fishes: An Identification Guide for the Western Central North Atlantic*. Taylor & Francis Group. p. 347-358.
- RICHARDS, W.J., 2006h. Bramidae: Pomfrets. In: RICHARDS, W.J. (Ed.). *Early Stages of Atlantic Fishes: An Identification Guide for the Western Central North Atlantic*. Taylor & Francis Group. p. 1517-1538.
- RICHARDS, W.J., 2006i. Gempylidae: Snake Mackerels. In: RICHARDS, W.J. (Ed.). *Early Stages of Atlantic Fishes: An Identification Guide for the Western Central North Atlantic*. Taylor & Francis Group. p. 2155-2176.
- RICHARDS, W.J., 2006j. Scombridae: Mackerels & Tunas. In: RICHARDS, W.J. (Ed.). *Early Stages of Atlantic Fishes: An Identification Guide for the Western Central North Atlantic*. Taylor & Francis Group. p. 2187-2228.
- RICHARDS, W.J.; BALDWIN, C.C.; RÖPKE, A., 2006. Serranidae: Sea basses. In: RICHARDS, W.J. (Ed.). *Early Stages of Atlantic Fishes: An Identification Guide for the Western Central North Atlantic*. CRC Press, Taylor & Francis Group. p. 1225-1335.
- ROCHA, L.A.; BASS, A.L.; ROBERTSON, D.R. BOWEN, B.W., 2002. Adult habitat preferences, larval dispersal, and the comparative phylogeography of three Atlantic surgeonfishes (Teleostei: Acanthuridae). *Molecular Ecology* n.11, p. 243-252.
- ROFEN, R.R., 1966a. Family Paralepididae. Barracudinas. In: MEAD, G.W. (Ed.). *Fishes of the Western North Atlantic*. Memoir Sears Foundation for Marine Research, n°1, Pt. 5. p. 205-510.
- ROFEN, R.R., 1966b. Families Anotopteridae, Evermannellidae and Scopelarchidae. In: MEAD, G.W. (Ed.). *Fishes of the Western North Atlantic*. Memoir Sears Foundation for Marine Research, n°1, Pt. 5. p. 511-602.
- RUIZ-CARUS, R., 2006. Acropomatidae: Oceanic basses. In: RICHARDS, W.J. (Ed.). *Early Stages of Atlantic Fishes: An Identification Guide for the Western Central North Atlantic*. Taylor & Francis Group. p. 1207-1216.
- RUSSELL, B.C., 2002. Perciformes: Scombroidei: Sphyraenidae: Barracudas. In: CARPENTER, K.E. (Ed.). *The living marine resources of the Western Central Atlantic*. Rome: FAO. p. 1807-1811.
- SANDKNOP, E.M.; WATSON, W., 1996a. Melamphidae: Bigscales. In: MOSER, H. G. (Ed.). *The Early Stages of Fishes in the California Current Region*. La Jolla, Calcofi. Atlas n°33, p. 692-712.
- SANDKNOP, E.M.; WATSON, W., 1996b. Sphyraenidae: Barracudas. In: MOSER, H.G. (Ed.). *The Early Stages of Fishes in the California Current Region*. La Jolla, Calcofi. Atlas n°33, p. 1250-1256.
- SANTOS, A.P. dos; FIGUEIREDO, J.L. de., 2008. *Guia de identificação dos peixes da família Myctophidae do Brasil*. EDUSP. São Paulo. 176 p.
- SHIPP, R.L. 2002. Tetraodontiformes: Tetraodontidae. In: CARPENTER, K. E. *The living marine resources of the Western Central Atlantic*. Rome: FAO. p. 1988-1998.
- SMITH, D.G., 1989a. Family Chlopsidae: Leptocephali. In: BÖHLKE, E.B. (Ed.). *Fishes of the Western North Atlantic*. Memoir Sears Foundation for Marine Research, n°1, Pt. 9, v. 2, p. 933-942.
- SMITH, D.G., 1989b. Family Muraenidae: Leptocephali. In: BÖHLKE, E.B. (Ed.). *Fishes of the Western North Atlantic*. Memoir Sears Foundation for Marine Research. n°1, Pt. 9, v. 2, p. 900-916

- SMITH, D.G., 1989c. Family Congridae: Leptocephali. In: BÖHLKE, E.B. (Ed.). *Fishes of the Western North Atlantic*. Memoir Sears Foundation for Marine Research, n°1, Pt. 9, v. 2, p. 723-763.
- SMITH, D.G. 1989d. Family Nemichthyidae: Leptocephali. In: BÖHLKE, E.B. (Ed.). *Fishes of the Western North Atlantic*. Memoir Sears Foundation for Marine Research, n°1, Pt. 9, v. 2, p. 925-932.
- SMITH, D.G., 1989e. Family Nettastomatidae: Leptocephali. In: BÖHLKE, E.B. (Ed.). *Fishes of the Western North Atlantic*. Memoir Sears Foundation for Marine Research, n°1, Pt. 9, v. 2, p. 704-722.
- SMITH, D.G.; CASTLE, P.H.J., 1982. *Larvae of the Nettastomatid eels: systematics and distribution*. The Carlsberg Foundation's oceanographical expeditions round the world 1928-30 and previous "DANA"- expeditions. DANA-Report N°90. Scandinavian Science Press Ltda. Copenhagen. 44 p.
- SMITH-VANIZ, W.F., 2002. Perciformes: Percoidei: Carangidae: Jacks and scads (bumpers, pompanos, leatherjacks, amberjacks, pilotfishes, rudderfishes). In: CARPENTER, K.E. (Ed.). *The living marine resources of the Western Central Atlantic*. Rome: FAO. p. 1426-1468.
- SZPILMAN, M. 2000. *Peixes marinhos do Brasil: guia prático de identificação*. Rio de Janeiro. Instituto Ecológico Aqualung. 288 p.
- TYLER, J.C.; JOHNSON, G.D.; BROTHERS, E.B.; TYLER, D.M.; SMITH, C.L., 1993. Comparative early life histories of Western Atlantic Squirrelfishes (Holocentridae): age and settlement of rhynchichthys, meeki, and juvenile stages. *Bulletin of Marine Science*, v. 53, n. 3, p. 1126-1150.
- WATSON, W., 1996a. Gonostomatidae: Bristlemouths. In: MOSER, H.G. (Ed.). *The Early Stages of Fishes in the California Current Region*. La Jolla, Calcofi. Atlas n°33, p. 247-267.
- WATSON, W., 1996b. Phosichthyidae: Lightfishes. In: MOSER, H.G. (Ed.). *The Early Stages of Fishes in the California Current Region*. La Jolla, Calcofi. Atlas n°33, p. 284-293.
- WATSON, W., 1996c. Serranidae: Sea basses. In: MOSER, H.G. (Ed.). *The Early Stages of Fishes in the California Current Region*. La Jolla, Calcofi. Atlas n° 33, p. 876-899.
- WATSON, W., 1996d. Gerreidae: Mojarras. In: MOSER, H.G. (Ed.). *The Early Stages of Fishes in the California Current Region*. La Jolla, Calcofi. Atlas n° 33, p. 998-1001.]
- WATSON, W., 1996e. Mullidae: Goatfishes. In: MOSER, H. G. (Ed.). *The Early Stages of Fishes in the California Current Region*. La Jolla, Calcofi. Atlas n° 33, p. 1034-1037.
- WATSON, W., 1996f. Cirrhitidae: Hawkfishes. In: MOSER, H.G. (Ed.). *The Early Stages of Fishes in the California Current Region*. La Jolla, Calcofi. Atlas n° 33, p. 1064-1067.
- WATSON, W., 1996g. Pomacentridae: Damselfishes. In: MOSER, H.G. (Ed.). *The Early Stages of Fishes in the California Current Region*. La Jolla, Calcofi. Atlas n° 33, p. 1054-1063.
- WATSON, W., 1996h. Labridae: Wrasses. In: MOSER, H.G. (Ed.). *The Early Stages of Fishes in the California Current Region*. La Jolla, Calcofi. Atlas n° 33, p. 1088-1103.
- WATSON, W., 1996i. Scaridae: Parrotfishes. In: MOSER, H.G. (Ed.). *The Early Stages of Fishes in the California Current Region*. La Jolla, Calcofi. Atlas n° 33, p. 1104-1109.
- WATSON, W., 1996j. Callionymidae: Dragonets. In: MOSER, H.G. *The Early Stages of Fishes in the California Current Region*. La Jolla, Calcofi. Atlas n° 33, p. 1205-1207.
- WATSON, W., 1996k. Gobiidae: Gobies. In: MOSER, H.G. (Ed.). *The Early Stages of Fishes in the California Current Region*. La Jolla, Calcofi. Atlas n° 33, p. 1214-1245.
- WATSON, W., 1996l. Nomeidae: Driftfishes. In: MOSER, H.G. (Ed.). *The Early Stages of Fishes in the California Current Region*. La Jolla, Calcofi. Atlas n° 33, p. 1300-1311.
- WATSON, W., 1996m. Monacanthidae: Filefishes. In: MOSER, H.G. (Ed.). *The Early Stages of Fishes in the California Current Region*. La Jolla, Calcofi. Atlas n° 33, p. 1422-1423.

- WATSON, W.; CHARTER, S.R.; MOSER, H.G.; AMBROSE, D.A.; SANDKNOP, E.M., 1996. Carangidae: Jacks. In: MOSER, H. G. (Ed.). *The Early Stages of Fishes in the California Current Region*. La Jolla, Calcofi. Atlas n° 33, p. 914-953.
- WATSON, W.; SANDKNOP, E.M., 1996. Chiasmodontidae: Swallowers. In: MOSER, H.G. (Ed.). *The Early Stages of Fishes in the California Current Region*. La Jolla, Calcofi. Atlas n° 33, p. 1131-1137.
- WATSON, W.; WALKER, JR. H.J., 2006. Ptereleotridae: Dartfishes. In: RICHARDS, W.J. (Ed.). *Early Stages of Atlantic Fishes: An Identification Guide for the Western Central North Atlantic*. Taylor & Francis Group. p. 2105-2108.
- WESTNEAT, M.W., 2002a. Perciformes: Labroidei: Labridae: Wrasses. In: CARPENTER, K.E. (Ed.). *The living marine resources of the Western Central Atlantic*. Rome: FAO. p. 1701-1709.
- WESTNEAT, M.W., 2002b. Perciformes: Labroidei: Scaridae: Parrotfishes. In: CARPENTER, K.E. (Ed.). *The living marine resources of the Western Central Atlantic*. Rome: FAO. p. 1723-1732.
- YEUNG, C.; RUPLE, D., 2006. Gobiidae: Gobies. In: RICHARDS, W.J. (Ed.). *Early Stages of Atlantic Fishes: An Identification Guide for the Western Central North Atlantic*. Taylor & Francis Group. p. 2029-2078.
- ZAPFE, G.A.; LYCZKOWSKI-SHULTZ, J., 2006. Monacanthidae: Filefishes. In: RICHARDS, W.J. (Ed.). *Early Stages of Atlantic Fishes: An Identification Guide for the Western Central North Atlantic*. Taylor & Francis Group. p. 2399-2428.

